



# แผนพัฒนาท้องถิ่น (พ.ศ. ๒๕๖๖ - ๒๕๗๐)

▶ ฉบับทบทวน ครั้งที่ ๑

พ.ศ. ๒๕๖๖



งานนโยบายและแผน  
องค์การบริหารส่วนตำบลนาขุม  
อำเภอบ้านโคก จังหวัดอุดรธานี . . .



ประกาศองค์การบริหารส่วนตำบลนาขุม

เรื่อง การประกาศใช้แผนพัฒนาท้องถิ่น (พ.ศ. ๒๕๖๖ - ๒๕๗๐) ฉบับทบทวน ครั้งที่ ๑ พ.ศ. ๒๕๖๖

ด้วยกระทรวงมหาดไทย แจ้งซักซ้อมแนวทางการจัดทำแผนพัฒนาขององค์กรปกครองส่วนท้องถิ่น (พ.ศ. ๒๕๖๖ - ๒๕๗๐) ให้มีความสอดคล้องกับยุทธศาสตร์การพัฒนาขององค์กรปกครองส่วนท้องถิ่นในเขตจังหวัด ยุทธศาสตร์จังหวัด ยุทธศาสตร์กลุ่มจังหวัด แผนพัฒนาจังหวัด แผนพัฒนากลุ่มจังหวัด แผนพัฒนาเศรษฐกิจและสังคมแห่งชาติ ยุทธศาสตร์ชาติ ๒๐ ปี และเป้าหมายการพัฒนาที่ยั่งยืน (Sustainable Development Goals; SDGs) โดยในการจัดทำประชาคมท้องถิ่น ให้ดำเนินการตามหลักการบริหารกิจการบ้านเมืองที่ดี ตลอดจนสามารถบูรณาการ แผนงาน โครงการ กิจกรรมและงบประมาณในพื้นที่ได้อย่างมีประสิทธิภาพ อันก่อให้เกิดประโยชน์ต่อประชาชน

องค์การบริหารส่วนตำบลนาขุม จึงได้ทบทวนแผนพัฒนาท้องถิ่น (๒๕๖๖- ๒๕๗๐) โดยคณะกรรมการพัฒนาท้องถิ่น ได้จัดประชุมประชาคมท้องถิ่น ส่วนราชการและรัฐวิสาหกิจที่เกี่ยวข้อง เพื่อแจ้งแนวทางการพัฒนาท้องถิ่น รับทราบปัญหาความต้องการ ประเด็นการพัฒนาและประเด็นที่เกี่ยวข้อง เพื่อนำมาทบทวนแผนพัฒนาท้องถิ่น ซึ่งคณะกรรมการสนับสนุนการจัดทำแผนพัฒนาได้จัดทำร่างแผนพัฒนาท้องถิ่น (พ.ศ. ๒๕๖๖ - ๒๕๗๐) ฉบับทบทวน ครั้งที่ ๑ พ.ศ. ๒๕๖๖ เสนอคณะกรรมการพัฒนาท้องถิ่น เพื่อให้ความเห็นชอบร่างแผนพัฒนาท้องถิ่น และสภาองค์การบริหารส่วนตำบลนาขุม ได้ให้ความเห็นชอบร่างแผนพัฒนาท้องถิ่นแล้ว ในการประชุมสภาสมัยวิสามัญ สมัยที่ ๑ วันที่ ๑๒ พฤษภาคม ๒๕๖๖

อาศัยอำนาจตามความในหมวด ๕ ข้อ ๒๔ แห่งระเบียบกระทรวงมหาดไทยว่าด้วยการจัดทำแผนขององค์กรปกครองส่วนท้องถิ่น พ.ศ. ๒๕๕๘ แก้ไขเพิ่มเติมถึง (ฉบับที่ ๓) พ.ศ. ๒๕๖๑ จึงประกาศใช้แผนพัฒนาท้องถิ่น (พ.ศ. ๒๕๖๖ - ๒๕๗๐) ฉบับทบทวน ครั้งที่ ๑ พ.ศ. ๒๕๖๖ เพื่อใช้เป็นแนวทางในการพัฒนาองค์การบริหารส่วนตำบลนาขุม ต่อไป

จึงประกาศให้ทราบโดยทั่วกัน

ประกาศ ณ วันที่ ๑๒ พฤษภาคม พ.ศ. ๒๕๖๖

(นายสมชาย บุตรที)

นายกองค์การบริหารส่วนตำบลนาขุม

## คำนำ

การจัดทำแผนพัฒนาท้องถิ่น (พ.ศ. ๒๕๖๖ - ๒๕๗๐) ฉบับทบทวน ครั้งที่ ๑ พ.ศ. ๒๕๖๖ ขององค์การบริหารส่วนตำบลนาชุม ดำเนินการตามระเบียบกระทรวงมหาดไทยว่าด้วยการจัดทำแผนพัฒนาขององค์กรปกครองส่วนท้องถิ่น พ.ศ. ๒๕๔๘ และที่แก้ไขเพิ่มเติมถึง (ฉบับที่ ๓) พ.ศ. ๒๕๖๑ ประกอบกับหนังสือกระทรวงมหาดไทย ที่ มท ๐๘๑๐.๓/ว ๖๐๘๖ ลงวันที่ ๑๙ สิงหาคม ๒๕๖๕ เรื่อง ชักซ้อมแนวทางการปฏิบัติการใช้แผนพัฒนาท้องถิ่นขององค์กรปกครองส่วนท้องถิ่นเพื่อจัดทำบริการสาธารณะหรือกิจกรรมสาธารณะ แผนพัฒนาท้องถิ่นฉบับทบทวนขององค์การบริหารส่วนตำบลนาชุม เป็นแผนพัฒนาที่มีความสอดคล้องกับยุทธศาสตร์ชาติ ๒๐ ปี แผนพัฒนาเศรษฐกิจและสังคมแห่งชาติ เป้าหมายการพัฒนาที่ยั่งยืน (Sustainable Development Goals : SDGs) แผนพัฒนาภาคเหนือ แผนพัฒนากลุ่มจังหวัดภาคเหนือตอนล่าง แผนพัฒนาจังหวัดอุดรดิตถ์ และยุทธศาสตร์การพัฒนาขององค์กรปกครองส่วนท้องถิ่นในเขตจังหวัดอุดรดิตถ์ เพื่อเป็นกรอบในการจัดทำงบประมาณรายจ่ายประจำปี งบประมาณรายจ่ายเพิ่มเติม และงบประมาณจากเงินสะสม การใช้จ่ายงบประมาณตามแผนความต้องการของงบลงทุนเพื่อพัฒนาองค์กรปกครองส่วนท้องถิ่นหรือเงินอุดหนุนเฉพาะกิจกรรมทั้งวางแนวทางการพัฒนาท้องถิ่น เพื่อให้เกิดประโยชน์สูงสุดต่อการพัฒนาขององค์การบริหารส่วนตำบลนาชุม และตอบสนองความต้องการของประชาชนในท้องถิ่นได้อย่างแท้จริง

องค์การบริหารส่วนตำบลนาชุม หวังเป็นอย่างยิ่งว่าแผนพัฒนาท้องถิ่น (พ.ศ. ๒๕๖๖ - ๒๕๗๐) ฉบับทบทวน ครั้งที่ ๑ พ.ศ. ๒๕๖๖ ฉบับนี้ จะเป็นประโยชน์อย่างยิ่งต่อทุกภาคส่วนในสังคม เพื่อใช้เป็นแนวทางในการพัฒนาตำบลนาชุมตามบทบาท อำนาจหน้าที่และภารกิจที่รับผิดชอบให้บรรลุผลสัมฤทธิ์ตามวัตถุประสงค์ที่วางไว้ และเพื่อประโยชน์สูงสุดต่อประชาชนต่อไป

องค์การบริหารส่วนตำบลนาชุม  
พฤษภาคม ๒๕๖๖

## ส่วนที่ ๑

### สภาพทั่วไปและข้อมูลพื้นฐาน

#### ๑. ด้านกายภาพ

##### ๑.๑ ที่ตั้งของหมู่บ้านหรือตำบล

ตำบลนาขุมตั้งอยู่ทางทิศใต้ของที่ว่าการอำเภอบ้านโคก ระยะห่างจากที่ว่าการอำเภอบ้านโคก ประมาณ ๗ กิโลเมตร และห่างจากศาลากลางจังหวัดอุดรดิตถ์ ประมาณ ๑๘๐ กิโลเมตร โดยมีอาณาเขตติดกับพื้นที่ตำบลต่างๆ ดังนี้

ทิศเหนือ	ติดต่อกับเขตตำบลบ้านโคก อำเภอบ้านโคก จังหวัดอุดรดิตถ์
ทิศใต้	ติดต่อกับเขตตำบลห้วยมุ่น อำเภอน้ำปาด จังหวัดอุดรดิตถ์
ทิศตะวันออก	ติดต่อกับเขตสาธารณรัฐประชาธิปไตยประชาชนลาว
ทิศตะวันตก	ติดต่อกับเขตตำบลฟากท่า อำเภอฟากท่า จังหวัดอุดรดิตถ์

##### ๑.๒ ขนาดพื้นที่

มีเนื้อที่ ๒๖๗.๑๗ ตารางกิโลเมตร

##### ๑.๓ ลักษณะภูมิประเทศ

สภาพพื้นที่ทั่วไปเป็นภูเขาสูงสลับกับที่ราบเชิงเขาและที่ราบ ลักษณะภูมิอากาศมี ๓ ฤดูกาล คือ ฤดูร้อน ฤดูฝน และฤดูหนาว พื้นที่การเกษตรส่วนใหญ่จะเป็นแบบผสมผสาน ได้แก่ มะขามหวาน ยางพารา สับปะรด ข้าวไร่ ข้าวเหนียวนาปี และปลูกพืชตระกูลถั่ว

ประชากรส่วนใหญ่มีรายได้ครัวเรือนตามมาตรฐานเกณฑ์ จปฐ. ปัญหาที่มากขึ้นทะเบียนไว้ส่วนใหญ่จะเป็นด้านปัญหาที่ดินทำกิน การมีเอกสารสิทธิ์ เพราะพื้นที่ส่วนใหญ่เป็นพื้นที่ป่าอนุรักษ์

ในเขตพื้นที่องค์การบริหารส่วนตำบลนาขุม ร้อยละ ๘๐ มีลักษณะเป็นพื้นที่ป่าไม้และภูเขาสูงซึ่งเป็นแหล่งต้นน้ำ มีลำน้ำสายหลัก คือ ลำน้ำสุ่มและมีลำน้ำแยกจากลำน้ำสุ่ม ประมาณ ๑๐ สาขา ภูมิอากาศลักษณะร้อนชื้นแต่ในฤดูหนาวจะมีอากาศค่อนข้างหนาว ในช่วงเดือน พฤศจิกายน – มีนาคม ของทุกปี บางส่วนเป็นที่ราบลุ่มซึ่งเป็นพื้นที่ ทำการเกษตรและเป็นที่อยู่อาศัย

##### ๑.๔ การคมนาคมขนส่ง

- เส้นทางหลักจากหมู่บ้านสู่จังหวัด - อำเภอ	๑	สาย
- เส้นทางติดต่อกับหมู่บ้านใกล้เคียง	๑	สาย
- เส้นทางภายในหมู่บ้าน	๒๕	สาย

## ๑.๕ ลักษณะภูมิอากาศ

สภาพอากาศทั่วไป มีอยู่ ๓ ฤดูกาลดังนี้

ฤดูฝน ในระหว่างเดือนมิถุนายน - ตุลาคม โดยจะมีฝนทิ้งช่วงเดือนกรกฎาคม

ฤดูหนาว ในระหว่างเดือนพฤศจิกายน - มกราคม โดยจะมีอากาศแห้ง/หนาวจัด

ฤดูร้อน ในระหว่างเดือนกุมภาพันธ์ - พฤษภาคม โดยอากาศจะร้อนอบอ้าว แห้งแล้งขาดแคลนน้ำ

ทางการเกษตร

## ๑.๖ ลักษณะของดิน

ลักษณะของดินในพื้นที่เป็นดินร่วน ดินเหนียว พื้นราบเหมาะแก่การเพาะปลูกข้าว

## ๑.๗ ลักษณะของแหล่งน้ำ

มีแหล่งน้ำธรรมชาติไหลผ่าน ได้แก่ แม่น้ำสุ่ม อ่างเก็บน้ำ

## ๑.๘ ลักษณะของไม้และป่าไม้

ในพื้นที่อยู่ในเขตป่าไม้เสื่อมโทรมบางส่วน

## ๒. ด้านการเมืองการปกครอง

### ๒.๑ เขตการปกครอง

จำนวนหมู่บ้าน ประกอบด้วยหมู่บ้านจำนวน ๗ บ้าน ได้แก่

หมู่บ้านตำบลนาขุม	ผู้นำชุมชน
หมู่ที่ ๑ บ้านนาขุม	นายชูชาติ พุฒลา
หมู่ที่ ๒ บ้านห้วยเหล่า	นายมงคล บัวคำ
หมู่ที่ ๓ บ้านม่วงขุม	นายอภิรักษ์ อินอ่อน
หมู่ที่ ๔ บ้านสุ่มข้าม	นายสถิตย์ ชันดีต่อ
หมู่ที่ ๕ บ้านนาบัว	นายการิน ต้นเต็ม
หมู่ที่ ๖ บ้านห้วยไคร้	นายยุทธนา สุขเพียง
หมู่ที่ ๗ บ้านโพนหญ้านาง – ปางควาย	นายพิชญ์ ทับเงิน

### ๒.๒ การเลือกตั้ง

การเลือกตั้งผู้บริหารและสภาองค์การบริหารส่วนตำบล ตามพระราชบัญญัติสภาตำบลและองค์การบริหารส่วนตำบล พ.ศ. ๒๕๓๗ และที่แก้ไขเพิ่มเติมถึงปัจจุบัน มีจำนวน ๗ หมู่บ้าน โดยได้มีการเลือกตั้งสมาชิกสภาองค์การบริหารส่วนตำบล และนายกองค์การบริหารส่วนตำบล เมื่อวันที่ ๒๘ พฤศจิกายน ๒๕๖๔ ดังนี้

- สมาชิกองค์การบริหารส่วนตำบลนาขุม จำนวน ๗ คน
- นายกองค์การบริหารส่วนตำบลนาขุม จำนวน ๑ คน

## โครงสร้างการบริหารขององค์การบริหารส่วนตำบล

นายกองค์การบริหารส่วนตำบล จำนวน ๑ คน มาจากการเลือกตั้งโดยตรงของประชาชน ทำหน้าที่เป็นฝ่ายบริหารเท่านั้น โดยการกำหนดนโยบาย ควบคุม และรับผิดชอบการบริหารงานขององค์การบริหารส่วนตำบล และแต่งตั้งรองนายกองค์การบริหารส่วนตำบลช่วยบริหารงานได้ จำนวน ๒ คน นายกองค์การบริหารส่วนตำบลมีวาระการดำรงตำแหน่งคราวละ ๔ ปี สมาชิกสภาองค์การบริหารส่วนตำบล จำนวน ๗ คน มาจากการเลือกตั้งแบบแบ่งเขต จำนวนเขตละ ๑ คน มีวาระการดำรงตำแหน่งคราวละ ๔ ปี

### การกำหนดส่วนราชการขององค์การบริหารส่วนตำบลนาขุม ดังนี้

#### ๑. สำนักปลัดองค์การบริหารส่วนตำบล

มีหน้าที่ความรับผิดชอบเกี่ยวกับราชการทั่วไปขององค์การบริหารส่วนตำบลและราชการที่มีได้ กำหนดให้เป็นหน้าที่ของกอง หรือส่วนราชการใดในองค์การบริหารส่วนตำบลโดยเฉพาะและมีหน้าที่ต้องรับผิดชอบเกี่ยวกับงานสารบรรณ งานธุรการ งานการเจ้าหน้าที่ งานทะเบียน งานเกี่ยวกับการเลือกตั้ง งานประชุมสภา อบต. งานวิเคราะห์นโยบายและแผน งานประชาสัมพันธ์ งานรับเรื่องราวร้องทุกข์ งานอนามัยและสิ่งแวดล้อมและงานอื่นที่เกี่ยวข้อง หรือตามที่ได้รับมอบหมาย โดยมีส่วนราชการภายในดังนี้

##### ๑. ฝ่ายบริหารงานทั่วไป

๑.๑ งานบริหารทั่วไป

๑.๒ งานบริหารงานบุคคล

๑.๓ งานกฎหมายและคดี

๑.๔ งานอนามัยและสิ่งแวดล้อม

๑.๕ งานส่งเสริมสุขภาพและสาธารณสุข

๑.๖ งานรักษาความสะอาด

##### ๒. ฝ่ายนโยบายและแผน

๒.๑ งานนโยบายและแผน

๒.๒ งานป้องกันและบรรเทาสาธารณภัย

๒.๕ งานกิจการสภา อบต.

#### ๒. กองคลัง

มีหน้าที่ความรับผิดชอบเกี่ยวกับงานการจ่าย การรับ การนำส่งเงิน การเก็บรักษาเงิน และเอกสารทางการเงิน การตรวจสอบใบสำคัญ ฎีกา งานเกี่ยวกับเงินเดือน ค่าจ้าง ค่าตอบแทน เงินบำเหน็จบำนาญ เงินอื่นๆ งานเกี่ยวกับการจัดทำงบประมาณ ฐานะทางการเงิน การจัดสรรเงินต่างๆ การควบคุมการเบิกจ่าย งานทำงบทดลองประจำเดือน ประจำปี งานเกี่ยวกับการพัสดุ และงานอื่นๆ ที่เกี่ยวข้องและที่ได้รับมอบหมาย โดยมีส่วนราชการภายในดังนี้

๑. ฝ่ายการเงิน

๑.๑ งานการเงิน

๑.๒ งานพัฒนาและจัดเก็บรายได้

๑.๓ งานทะเบียนทรัพย์สินและพัสดุ

๒. ฝ่ายบัญชี

๒.๑ งานบัญชี

๒.๒ งานธุรการ

**๓. กองช่าง**

มีหน้าที่ความรับผิดชอบเกี่ยวกับการจัดการสำรวจ ออกแบบ การจัดทำข้อมูลทางด้านวิศวกรรม การจัดเก็บและทดสอบคุณภาพวัสดุ งานออกแบบและเขียนแบบ การตรวจสอบ การก่อสร้างงานควบคุมอาคาร ตามระเบียบกฎหมาย งานแผนการปฏิบัติงาน งานก่อสร้างและซ่อมบำรุง งานแผนงานด้านวิศวกรรมและเครื่องกล การรวบรวมประวัติติดตาม ควบคุมการปฏิบัติงานเครื่องจักรกล การควบคุมการบำรุงรักษาเครื่องจักรกล และ ยานพาหนะงานเกี่ยวกับแผนงาน ควบคุม เก็บรักษา การเบิกจ่ายวัสดุ อุปกรณ์ อะไหล่ น้ำมันเชื้อเพลิง และงานอื่นที่เกี่ยวข้องและที่ได้รับมอบหมาย โดยมีส่วนราชการภายในดังนี้

๑. ฝ่ายก่อสร้าง

๑.๑ งานก่อสร้าง

๑.๒ งานธุรการ

๒. ฝ่ายออกแบบและควบคุมอาคาร

๒.๑ งานออกแบบและควบคุมอาคาร

๒.๒ งานประสานสาธารณูปโภค

๒.๓ งานผังเมือง

**๔. กองการศึกษา ศาสนาและวัฒนธรรม**

มีภาระหน้าที่เกี่ยวกับการปฏิบัติงานทางการศึกษาเกี่ยวกับ การวิเคราะห์ วิจัยและพัฒนา หลักสูตร การแนะแนว การวัดผล ประเมินผล การพัฒนาตำราเรียน การวางแผนการศึกษา ของมาตรฐาน สถานศึกษา การจัดบริการส่งเสริมการศึกษา การใช้เทคโนโลยีทางการศึกษา การเสนอแนะ เกี่ยวกับการศึกษา ส่งเสริมการวิจัย การวางโครงการ สำรวจ เก็บรวบรวมข้อมูลสถิติการศึกษาเพื่อนำไปประกอบการพิจารณา กำหนดนโยบาย แผนงาน และแนวทางการปฏิบัติในการจัดการศึกษา การเผยแพร่การศึกษาและปฏิบัติหน้าที่อื่นๆ ที่เกี่ยวข้องและได้รับมอบหมาย โดยมีส่วนราชการภายในดังนี้

๑. ฝ่ายบริหารการศึกษา
  - ๑.๑ งานธุรการ
  - ๑.๒ งานประสานกิจกรรม
  - ๑.๓ งานส่งเสริมการศึกษา
๒. ฝ่ายส่งเสริมการศึกษา ศาสนาและวัฒนธรรม
  - ๒.๑ งานส่งเสริมการศึกษา ศาสนา และวัฒนธรรม
  - ๒.๒ งานส่งเสริมกิจการโรงเรียน
  - ๒.๓ งานศูนย์พัฒนาเด็กเล็ก
  - ๒.๔ งานกีฬาและนันทนาการ
  - ๒.๕ งานศูนย์วัฒนธรรม
๓. สถานศึกษาในสังกัด
  - ๓.๑ ศูนย์พัฒนาเด็กเล็กองค์การบริหารส่วนตำบลนาชุม  
-งานบริหารทั่วไปศูนย์พัฒนาเด็กเล็ก  
-งานจัดการเรียนการสอน  
-งานการเงิน บัญชีและพัสดุ  
-งานนิเทศการศึกษา  
-งานศึกษาค้นคว้าทางวิชาการ  
-งานวิเคราะห์วิจัยพัฒนาหลักสูตร  
-งานติดตาม ตรวจสอบและประเมินผล

#### ๕. กองสวัสดิการสังคม

มีภาระหน้าที่เกี่ยวกับ การปฏิบัติงานด้านการสังคมเกี่ยวกับการสังคมสงเคราะห์การส่งเสริมสวัสดิการเด็กและเยาวชน การพัฒนาชุมชน การจัดระเบียบชุมชน การจัดให้มีและสนับสนุนกิจกรรมศูนย์เยาวชน การจัดให้มีและสนับสนุนกิจกรรมศูนย์ส่งเสริมสุขภาพผู้สูงอายุ “โรงเรียนผู้สูงอายุ” ส่งเสริมและสนับสนุนให้เกิดศูนย์เรียนรู้ในชุมชน ส่งเสริมอาชีพและพัฒนาสตรี สสำรวจและจัดตั้งกลุ่มอาชีพ ข้อมูลความจำเป็นพื้นฐาน จัดให้มีศูนย์จัดการฐานข้อมูลชุมชนท้องถิ่น การให้คำปรึกษาแนะนำหรือตรวจสอบเกี่ยวกับงานสวัสดิการสังคมรวมทั้งการพัฒนาเด็ก เยาวชน สตรี ผู้สูงอายุ และผู้พิการ และปฏิบัติหน้าที่อื่นที่เกี่ยวข้องและได้รับมอบหมาย โดยมีส่วนราชการภายในดังนี้



๑. ฝ่ายสวัสดิการและพัฒนาชุมชน
  - ๑.๑ งานสวัสดิการและพัฒนาชุมชน
  - ๑.๒ งานส่งเสริมอาชีพและพัฒนาสตรี
  - ๑.๓ งานสร้างเสริมสุขภาวะชุมชน
  - ๑.๔ งานองค์กรแห่งการเรียนรู้
  - ๑.๕ งานธุรการ
๒. ฝ่ายสังคมสงเคราะห์
  - ๒.๑ งานสังคมสงเคราะห์
  - ๒.๒ งานระบบข้อมูล

### ๓. ประชากร

#### ๓.๑ ข้อมูลเกี่ยวกับจำนวนประชากร

ประชากรทั้งสิ้น จำนวน ๓,๒๒๕ คน แยกเป็น ชาย ๑,๖๓๑ คน หญิง ๑,๕๙๔ คน

หมู่ที่	หมู่บ้าน	ประชากร		หลังคาเรือน	รวม (คน)
		ชาย (คน)	หญิง (คน)		
๑	นาชุม	๑๗๗	๑๗๓	๑๓๖	๓๕๐
๒	ห้วยเหล่า	๓๖๙	๓๓๙	๓๗๑	๗๐๘
๓	ม่วงชุม	๓๖๕	๓๔๓	๒๘๕	๗๐๘
๔	สุขข้าม	๒๓๘	๒๓๗	๑๙๑	๔๗๕
๕	นาบัว	๑๔๒	๑๖๓	๑๔๙	๓๐๕
๖	ห้วยไคร้	๒๑๘	๒๓๒	๑๖๐	๔๕๐
๗	โพนหญ้านาง - ปางควาย	๑๒๒	๑๐๗	๑๑๑	๒๒๙
	รวม	๑,๖๓๑	๑,๕๙๔	๑,๔๐๓	๓,๒๒๕

(ที่มา : รายงานสถิติประชากรและบ้าน ระดับตำบล ของตำบลนาชุม ข้อมูล ณ วันที่ ๑ พฤษภาคม ๒๕๖๖)

### ๔. สภาพทางสังคม

#### ๔.๑ การศึกษา

โรงเรียนประถมศึกษา จำนวน ๓ แห่ง ได้แก่

๑. โรงเรียนวัดนาชุม จำนวนนักเรียน ๖๖ คน
๒. โรงเรียนไทยรัฐวิทยา ๑๐๖ (บ้านนาบัว) จำนวนนักเรียน ๑๒๖ คน
๓. โรงเรียนบ้านม่วงชุม จำนวนนักเรียน ๙๒ คน

หมายเหตุ : (ข้อมูล ณ วันที่ ๑ มีนาคม ๒๕๖๖)

ศูนย์พัฒนาเด็กเล็กก่อนวัยเรียน จำนวน ๑ แห่ง

ได้แก่ ศูนย์พัฒนาเด็กเล็กองค์การบริหารส่วนตำบลนาชุม จำนวนนักเรียน ๔๘ คน

ศูนย์การศึกษาครอบครัวและการศึกษาตามอัธยาศัย จำนวน ๑ แห่ง

ได้แก่ ศูนย์การศึกษาครอบครัวและศึกษาตามอัธยาศัยอำเภอบ้านโคก (ตำบลนาชุม)

#### ๔.๒ สาธารณสุข

โรงพยาบาลส่งเสริมสุขภาพตำบล จำนวน ๒ แห่ง ได้แก่

๑. โรงพยาบาลส่งเสริมสุขภาพตำบลนาชุม
๒. โรงพยาบาลส่งเสริมสุขภาพตำบลสมข้าม

#### ๔.๓ ยาเสพติด

ปัญหาเสพติด มีพื้นที่เฝ้าระวังในพื้นที่ตำบลนาชุม จำนวน ๗ หมู่บ้าน

#### ๔.๔ การสังคมสงเคราะห์

องค์การบริหารส่วนตำบลนาชุม ได้รับคัดเลือกจากกระทรวงพัฒนาสังคมและความมั่นคงของมนุษย์ ให้เป็น “ตำบลต้นแบบด้านการพัฒนาสังคมและสังคมสงเคราะห์”

องค์การบริหารส่วนตำบลหาดลำ ได้ดำเนินการด้านสังคมสงเคราะห์ ดังนี้

- (๑) ดำเนินการจ่ายเบี้ยยังชีพให้กับผู้สูงอายุ ผู้พิการ และผู้ป่วยเอดส์
- (๒) รับลงทะเบียนและประสานโครงการเงินอุดหนุนเพื่อการเลี้ยงดูเด็กแรกเกิด
- (๓) ประสานการทำบัตรผู้พิการ
- (๔) รับลงทะเบียนเงินสงเคราะห์จัดการศพผู้สูงอายุตามประเพณี

#### ผู้สูงอายุ ผู้พิการและผู้ด้อยโอกาส

ตำบลนาชุมมีผู้สูงอายุ จำนวน ๖๐๑ คน ซึ่งที่ผ่านมาผู้สูงอายุมีการรวมตัวกันจัดตั้งกลุ่มผู้สูงอายุตำบลหาดลำ เพื่อช่วยเหลือซึ่งกันและกัน ปัจจุบันรัฐบาลได้มีนโยบายจ่ายเบี้ยยังชีพให้ผู้สูงอายุแบบขั้นบันได โดยจัดสรรเป็นเงินอุดหนุนเฉพาะกิจให้แก่องค์กรปกครองส่วนท้องถิ่น ดังมีรายละเอียด ดังนี้

ช่วงอายุระหว่าง ๖๐ – ๖๙ ปี	จำนวน ๓๓๓ คนๆ ละ ๖๐๐.- บาทต่อเดือน
ช่วงอายุระหว่าง ๗๐ – ๗๙ ปี	จำนวน ๑๙๐ คนๆ ละ ๗๐๐.- บาทต่อเดือน
ช่วงอายุระหว่าง ๘๐ – ๘๙ ปี	จำนวน ๗๓ คนๆ ละ ๘๐๐.- บาทต่อเดือน
ช่วงอายุระหว่าง ๙๐ ปีขึ้นไป	จำนวน ๕ คนๆ ละ ๑,๐๐๐.- บาทต่อเดือน

ตำบลนาชุม มีผู้พิการ จำนวน ๑๐๔ คน ได้รับเบี้ยยังชีพสำหรับผู้พิการ คนละ ๘๐๐ บาทต่อเดือน

ตำบลนาชุม มีผู้ติดเชื้อ จำนวน ๑ คน ได้รับเบี้ยยังชีพสำหรับผู้ติดเชื้อ คนละ ๑,๐๐๐ บาทต่อเดือน

### จำนวนผู้สูงอายุ ผู้พิการ และผู้ติดเชื้อ ตำบลนาชุม

หมู่ที่	หมู่บ้าน	ผู้สูงอายุ จำนวน (คน)	ผู้พิการ จำนวน (คน)	ผู้ติดเชื้อ จำนวน (คน)
หมู่ที่ ๑	บ้านนาชุม	๘๑	๑๕	๑
หมู่ที่ ๒	บ้านห้วยเหล่า	๑๓๐	๒๖	-
หมู่ที่ ๓	บ้านม่วงชุม	๑๒๕	๒๑	-
หมู่ที่ ๔	บ้านสุขข้าม	๙๕	๒๐	-
หมู่ที่ ๕	บ้านนาบัว	๕๓	๓	-
หมู่ที่ ๖	บ้านห้วยไคร้	๖๙	๑๔	-
หมู่ที่ ๗	บ้านโพนหญ้านาง-ปางควาย	๕๐	๔	-
รวม		๖๐๓	๑๐๔	๑

หมายเหตุ : ข้อมูลจำนวนผู้สูงอายุ ผู้พิการ และผู้ติดเชื้อ ตำบลนาชุม จาก งานพัฒนาชุมชนและสวัสดิการสังคม องค์การบริหารส่วนตำบลนาชุม ข้อมูล ณ วันที่ ๓๐ เมษายน พ.ศ. ๒๕๖๖

### ๕.ระบบบริการพื้นฐาน

#### ๕.๑ การคมนาคมขนส่ง

มีถนนสายหลัก ๑ สาย คือ ถนนสายบ้านโคก – ห้วยมุ่น เป็นทางหลวงแผ่นดินหมายเลข ๑๒๖๘ ถนนที่ใช้สัญจรภายในเขตองค์การบริหารส่วนตำบล มีทั้งถนนลาดยาง ถนนคอนกรีต และถนนลูกรัง

หมู่ที่	จำนวน สายทางรวม (สาย)	ถนนลาดยาง แอสฟัลต์ (สาย)	ถนนคอนกรีต เสริมเหล็ก (สาย)	ถนนลูกรัง (สาย)	ทางลัด (สาย)
๑	๗	-	-	๒	-
๒	๑๓	-	๓	๒	-
๓	๑๖	-	๓	๗	-
๔	๑๓	-	๒	๔	-
๕	๑๗	-	๒	๒	-
๖	๑๔	-	๓	๑	-
๗	๙	-	๒	๑	-
รวม	๘๙	๒	๑๕	๘	-

#### ๕.๒ การโทรคมนาคม

ประชากรในเขตองค์การบริหารส่วนตำบลนาชุม มีการสื่อสารทางโทรศัพท์ส่วนใหญ่ใช้โทรศัพท์เคลื่อนที่เครือข่ายของ AIS, DTAC, TrueMove และบางส่วนใช้โทรศัพท์บ้านของ บริษัท ทีโอที จำกัด (มหาชน) โดยสัญญาณเครือข่ายไม่ครอบคลุมทุกพื้นที่ในเขตองค์การบริหารส่วนตำบลนาชุม

### ๕.๓ การไฟฟ้า

ประชากรในเขตองค์การบริหารส่วนตำบลนาขุม มีไฟฟ้าใช้ครอบคลุมทุกครัวเรือน

### ๕.๔ การประปา ได้แก่

๑. ระบบประปาบาดาลหมู่บ้าน จำนวน ๗ หมู่บ้าน ได้แก่ หมู่ที่ ๑ ถึง หมู่ที่ ๗
๒. ประปาภูเขา จำนวน ๑ หมู่บ้าน ได้แก่ หมู่ที่ ๗ บ้านโพนหญ้านาง – ปางควาย

### ๕.๕ ไปรษณีย์หรือการสื่อสารหรือการขนส่ง และวัสดุ ครุภัณฑ์

ที่ทำการไปรษณีย์ที่ใกล้ที่สุด ได้แก่ ไปรษณีย์อำเภอบ้านโคก ตั้งอยู่ ตำบลบ้านโคก อำเภอบ้านโคก จังหวัดอุดรธานี ห่างจากตำบลนาขุม อำเภอบ้านโคก จังหวัดอุดรธานี ไปทางทิศเหนือประมาณ ๗ กิโลเมตร

## ๖.ระบบเศรษฐกิจ

### ๖.๑ การเกษตร

สภาพพื้นที่ทั่วไปเป็นภูเขาสูง สลับกับที่ราบเชิงเขาและที่ราบ ลักษณะภูมิอากาศมี ๓ ฤดูกาล คือ ฤดูร้อน ฤดูฝน และฤดูหนาว พื้นที่การเกษตรส่วนใหญ่จะปลูกข้าวโพดเลี้ยงสัตว์ ข้าวไร่ ข้าวเหนียวนาปี และปลูกพืชตระกูลถั่วในช่วงระหว่างการปลูกข้าวโพดเลี้ยงสัตว์ ผลผลิตเฉลี่ย ๗๓๕ กิโลกรัมต่อไร่ ผลผลิตข้าวไร่เฉลี่ย ๑๕๔ กิโลกรัมต่อไร่ ข้าวเหนียวนาปีเฉลี่ย ๕๖๐ กิโลกรัมต่อไร่ ประชากรส่วนใหญ่มีรายได้ครัวเรือนตามมาตรฐานเกณฑ์ จปฐ. ปัญหาที่มากขึ้นทะเบียนส่วนใหญ่จะพบปัญหาด้านปัญหาที่ดินทำกิน การมีเอกสารสิทธิ์ เพราะพื้นที่ส่วนใหญ่เป็นพื้นที่ป่าอนุรักษ์

การประกอบอาชีพ ส่วนใหญ่ประกอบอาชีพการเกษตร ได้แก่ ทำนา ทำไร่ ทำสวน

- พื้นที่ตำบลทั้งหมด ๖๙,๑๔๒ ไร่
- พื้นที่การเกษตร ๒๒,๓๙๐ ไร่
- พื้นที่อยู่อาศัย ๑,๙๗๐ ไร่

การถือครองที่ดิน ส่วนใหญ่พื้นที่หมู่บ้านเป็น เขต สปก. และพื้นที่ป่าสงวน

### ๖.๒ การประมง

ตำบลนาขุม อำเภอบ้านโคก จังหวัดอุดรธานี ไม่มีการประมงในพื้นที่

### ๖.๓ การปศุสัตว์

ตำบลนาขุม มีการปศุสัตว์ คือ การเลี้ยงโค การเลี้ยงกระบือ เลี้ยงไก่ และการเลี้ยงสุกร ในทุกหมู่บ้านของตำบลนาขุม อำเภอบ้านโคก จังหวัดอุดรธานี

### ๖.๔ หน่วยธุรกิจในตำบล

- บิมน้ำมันและก๊าซ ๓ แห่ง
- โรงสี ๘ แห่ง

### ๖.๕ การท่องเที่ยว

ภูหลง – ภูน้ำริน หมู่ที่ ๑ บ้านนาขุม ตำบลนาขุม อำเภอบ้านโคก จังหวัดอุดรธานี

### ๖.๖ อุตสาหกรรม

ตำบลนาขุม อำเภอบ้านโคก จังหวัดอุดรธานี ไม่มีอุตสาหกรรมในพื้นที่

## ๖.๗ การพาณิชย์และกลุ่มอาชีพ

ชื่อกลุ่ม/องค์การ	กิจกรรม	ปีที่ก่อตั้ง	จำนวนสมาชิก	เงินทุนเวียน
กลุ่มแม่บ้านเกษตรกร ม.๑	แปรรูปและถนอมอาหาร	๒๕๔๔	๗๒	๑๐๐,๐๐๐
กลุ่มสตรีทอผ้า	การทอผ้า	๒๕๔๕	๓๐	๑๐๐,๐๐๐
กลุ่มแม่บ้านเกษตรกร ม.๒	แปรรูปและถนอมอาหาร	๒๕๔๕	๕๐	๑๐๐,๐๐๐
กองทุนเงินล้าน	การใช้เงินทุนเวียน	๒๕๔๕	๑๐๘	๑,๐๐๐,๐๐๐
กลุ่มสตรีทอผ้า	การทอผ้าเพื่อจำหน่าย	๒๕๔๓	๓๐	๓๐,๐๐๐
กลุ่มออมทรัพย์	การออมทรัพย์เป็นแหล่ง เงินทุน	๒๕๔๕	๑๐๘	๒๐๐,๐๐๐
กลุ่ม อสม.	จัดการเรื่องสาธารณสุข	๒๕๒๒	๑๐	๑๒,๐๐๐
กลุ่มแม่บ้านเกษตรกร ม.๔	การแปรรูปอาหาร	๒๕๔๐	๓๐	๓๐,๐๐๐
กลุ่มแม่บ้านเกษตรกร ม.๕	การทำขนม	๒๕๔๔	๑๕	๒๐,๐๐๐
กองทุนเงินล้าน	เงินทุนหมุนเวียน	๒๕๔๕	๑๒๐	๑,๐๐๐,๐๐๐
กลุ่มสตรีทอผ้า	การทอผ้าเป็นจำหน่าย	๒๕๔๒	๕๐	๓๐,๐๐๐
กองทุนเงินล้าน	เงินทุนหมุนเวียน	๒๕๔๔	๗๘	๑,๐๐๐,๐๐๐
กลุ่มสตรีทอผ้า	การทอผ้าเป็นจำหน่าย	๒๕๓๕	๖๐	๕๖,๐๐๐
กลุ่มออมทรัพย์	การออมเพื่อการใช้จ่าย	๒๕๒๐	๙๖	๔๐,๐๐๐
กลุ่มเลี้ยงโค	รวมกลุ่มเลี้ยงโค	๒๕๔๔	๒๕	๕๐,๐๐๐
กลุ่มน้ำประปา ม.๖	การใช้น้ำ	๒๕๓๕	๑๘	๑,๐๐๐

## ๖.๘ แรงงาน

ราษฎรส่วนใหญ่ประมาณร้อยละ ๘๐ ประกอบอาชีพทำการเกษตรกรรม ได้แก่ ทำนา ทำสวนมะขามหวาน  
ทำไร่ถั่วมัน ไร่ถั่วเขียว ประกอบอาชีพส่วนตัวและรับจ้างทั่วไป

## ๗. เศรษฐกิจพอเพียงท้องถิ่น (ด้านการเกษตรและแหล่งน้ำ)

### ๗.๑ จำนวนหมู่บ้าน/ครัวเรือน ราษฎร/ครัวเรือน แรงงาน

มีประชากรรวมทั้งสิ้น จำนวน ๓,๒๒๘ คน จำนวนครัวเรือนราษฎร ๑,๓๙๔ ครัวเรือน จำนวนครัวเรือนเกษตรกร ๑,๓๘๗ ครัวเรือนเกษตรกร ดังนี้

หมู่	ชื่อหมู่บ้าน	ครัวเรือน (ราษฎร)	ครัวเรือน (เกษตรกร)
๑	บ้านนาชุม	๑๓๕	๑๓๑
๒	บ้านห้วยเหล่า	๓๖๙	๒๑๓
๓	บ้านม่วงชุม	๒๔๘	๓๓๗
๔	บ้านสุขข้าม	๑๘๙	๒๘๙
๕	บ้านนาบัว	๑๔๗	๑๑๗
๖	บ้านห้วยไคร้	๑๕๙	๑๙๓
๗	บ้านโพนหญ้านาง - ปางควาย	๑๑๑	๑๐๗
รวม		๑,๓๙๔	๑,๓๘๗

### ๗.๒ ข้อมูลด้านการเกษตร

ราษฎรส่วนใหญ่ ประมาณร้อยละ ๘๐ ประกอบอาชีพทำการเกษตรกรรม ได้แก่ ทำนา ปลูกข้าว ไร่ข้าวโพด ไร่ถั่วมัน ไร่ถั่วเขียว สวนมะขามหวาน สวนสัปปะรด

### ๗.๓ ข้อมูลด้านแหล่งน้ำการเกษตร

แหล่งน้ำธรรมชาติไหลผ่าน ได้แก่ แม่น้ำสุ่ม และอ่างเก็บน้ำ

### ๗.๔ ข้อมูลด้านแหล่งน้ำกิน น้ำใช้ (หรือน้ำเพื่อการอุปโภค บริโภค)

มีระบบประปาบาดาลหมู่บ้าน จำนวน ๗ หมู่บ้าน ได้แก่ หมู่ที่ ๑ - ๗ ยกเว้น หมู่ที่ ๗ ใช้ระบบประปาภูเขา

## ๘. ศาสนา ประเพณี วัฒนธรรม

### ๘.๑ การนับถือศาสนา

ประชาชน หมู่ที่ ๑ - หมู่ที่ ๗ ราษฎรส่วนใหญ่ นับถือศาสนาพุทธ โดยมีข้อมูลศาสนสถาน ดังนี้

วัด มีจำนวน ๔ วัด ได้แก่

๑. วัดนาชุม
๒. วัดห้วยเหล่า
๓. วัดม่วงชุม
๔. วัดสุขข้าม

### สำนักสงฆ์ ๓ แห่ง ได้แก่

๑. สำนักสงฆ์บ้านห้วยไคร้
๒. สำนักสงฆ์บ้านนาบัว
๓. สำนักสงฆ์บ้านโพนหญ้านาง-ปางควาย

### โบสถ์ ๑ แห่ง ได้แก่

วัดนาชุม หมู่ที่ ๑ บ้านนาชุม จำนวน ๑ แห่ง

### ๘.๒ ประเพณีและงานประจำปี

ช่วงเดือนเมษายน งานแห่พระและสงฆ์ผู้สูงอายุ เวียนกันเป็นเจ้าภาพทุกหมู่บ้าน

ช่วงเดือนกุมภาพันธ์ จะมีงานมะขามหวานและของดีตำบลนาชุม

ช่วงเดือนกันยายน – ตุลาคม งานวันสารทไทย (งานสลากภัต) เวียนกันเป็นเจ้าภาพทุกหมู่บ้าน

### ๘.๓ ภูมิปัญญาท้องถิ่น ภาษาถิ่น

ภูมิปัญญาท้องถิ่นที่โดดเด่น คือ กลุ่มทอผ้าหมัดหมี่ล้านช้าง โดยจะผลิตผ้าทอหมัดหมี่

จำหน่ายกลุ่มมะขามหวาน กลุ่มมะขามแก้ว ผลิตและจำหน่าย

ภาษาถิ่น คือ ภาษาถิ่น (ลาวยวน)

### ๘.๔ สินค้าพื้นเมืองและของที่ระลึก

สินค้าพื้นเมืองและของที่ระลึกที่โดดเด่น คือ กลุ่มทอผ้าหมัดหมี่ล้านช้าง ผลิตและจำหน่าย

กลุ่มมะขามแก้ว ผลิตและจำหน่าย

## ๙. ทรัพยากรธรรมชาติ

### ๙.๑ แหล่งน้ำธรรมชาติ

- ลำน้ำ, ลำห้วย	๒๘	สาย
- ลำเหมือง	๒	สาย
- อ่างเก็บน้ำ	๑	แห่ง
- บึง, หนอง และอื่นๆ	๑๒	แห่ง

### ๙.๒ แหล่งน้ำที่สร้างขึ้น

- ฝาย	๒๖	แห่ง
- บ่อน้ำตื้น	๖๐	แห่ง
- บ่อน้ำตื้นสาธารณะ	๓	แห่ง
- ระบบประปาหมู่บ้าน	๑๔	แห่ง
- ระบบประปาภูเขา	๑	แห่ง
- ถังเก็บน้ำฝน	๒	แห่ง

### ๙.๓ แหล่งน้ำผิวดิน

๑. อ่างเก็บน้ำห้วยไคร้                      ใช้น้ำเพื่อการเกษตรประมาณ ๒,๑๐๐ ไร่  
 ๒. ห้วย/หนอง/บึง                            ใช้น้ำเพื่อการเกษตรประมาณ ๑๐,๕๗๗ ไร่

### ๙.๔ แหล่งน้ำใต้ดิน

๑. จำนวนบ่อน้ำตื้น                            ๑๑๘ บ่อ การบริโภค                      ๕๐๒ ครัวเรือน  
 ๒. จำนวนบ่อบาดาลน้ำลึก                    ๑๔ บ่อ ใช้ในการเกษตร                    ๕๘ ไร่  
 ๓. จำนวนบ่อบาดาลน้ำตื้น                   ๖ บ่อ ใช้ในการเกษตร                    ๔๑๒ ไร่

### ลักษณะการถือครองที่ดิน

- จำนวนครัวเรือนทั้งหมด                      ๑,๑๗๗ ครัวเรือน
- พื้นที่ทั้งหมด                                      ๖๙,๑๔๒ ไร่
- เอกสารสิทธิ์                                      - นส.๓ก                                      ๒๓๘ ครัวเรือน ๑,๐๖๒ ไร่
- สปก.                                        ๕๓๙ ครัวเรือน ๖,๔๘๗ ไร่

### ระบบการปลูกพืช

ระบบที่	สภาพพื้นที่	การจัดระบบพืชล้อมฤดู	ระบบการปลูกพืชสลับ/แซม
๑	ที่ลุ่ม	๑.๑ ข้าวนาปี ๑.๒ ถั่วเขียวผิวน้ำ ๑.๓ ข้าวโพดเลี้ยงสัตว์	-มะขามหวาน -ถั่วเหลือง -ข้าวโพดเลี้ยงสัตว์
๒	ที่ดอน	๒.๑ ข้าวโพดเลี้ยงสัตว์ ๒.๒ ถั่วเหลือง ๒.๓ ถั่วเขียวผิวน้ำ	-ถั่วลิสง -สับปะรด

### ข้อมูลด้านเศรษฐกิจ

ต้นทุนการผลิตต่อไร่ของพืชแต่ละชนิด (บาท)

พืช	เตรียมดิน	พันธุ์	ปุ๋ย	ยาเคมี	น้ำ	เก็บเกี่ยว	ขนส่ง	อื่น ๆ	รวม
ข้าวโพดเลี้ยงสัตว์	๓๕๐	๔๘๕	๖๐๐	๔๐๐	๙๐	๕๐๐	๑๐๐	๑,๐๐๐	๒,๓๒๕
ข้าวนาปี	๓๕๐	๑๕๐	๒๑๐	๒๐๐	๑๐๐	๕๐๐	๑๐๐	-	๑,๖๑๐
ถั่วเหลือง	๓๕๐	๓๐๐	๑๕๐	๓๕	-	๒๕๐	๕๐	-	๑,๑๓๕
ถั่วเขียว	๓๕๐	๔๕๐	๔๕๐	๓๕	-	๒๕๐	๕๐	-	๙๘๕



## ๙.๕ ป่าไม้

ในพื้นที่อยู่ในเขตป่าไม้สงวนแห่งชาติ

## ๙.๖ ภูเขา

ในพื้นที่เป็นที่ราบระหว่างภูเขา

## ๙.๗ คุณภาพของทรัพยากรธรรมชาติ

ในพื้นที่มีแหล่งทรัพยากรธรรมชาติ ส่วนใหญ่เป็นป่าไม้

## ๑๐. ปัญหาและความต้องการในการทำเกษตรกรของหมู่บ้าน/ชุมชนและโครงการ/แผนงานหมู่บ้าน/ชุมชน

### ๑๐.๑ ด้านการเกษตร

- เปลี่ยนแปลงการเพาะปลูกในพื้นที่ให้เหมาะสม การเพาะปลูกในพื้นที่ที่เหมาะสมกับพืช โดยพิจารณาองค์ประกอบของดิน ความรู้ความสามารถและศักยภาพของประชาชน เป็นสำคัญ

- การปลูกพืชชนิดอื่นเพิ่มเติม (ปลูกพืชเชิงซ้อน) การปลูกพืชชนิดอื่น บนพื้นที่เดียวกัน โดยพืชที่เลือกต้องเกื้อกูลกัน เช่น ช่วยป้องกันแมลงและศัตรูพืช ช่วยเพิ่มธาตุอาหารให้อีกชนิดหนึ่ง ช่วยคลุมดิน ช่วยเพิ่มรายได้ก่อนเก็บเกี่ยวพืชหลัก เป็นต้น

- การทำการเกษตรทางเลือก เกษตรธรรมชาติเป็นระบบเกษตรที่คำนึงถึงระบบนิเวศและสภาพแวดล้อม คือ การไม่ไถพรวนดิน ใส่ปุ๋ยเคมี ไม่กำจัดวัชพืช ใช้การคลุมดิน ใช้พลังงานจากสิ่งต่างๆ ที่มีอยู่ในธรรมชาติ และให้ความสำคัญกับดินเป็นอันดับแรกด้วยการปรับปรุงดินในการเพาะปลูก เหมือนกับดินในป่าที่มีความอุดมสมบูรณ์ตามธรรมชาติ

- การทำเกษตรครบวงจร ผสมผสาน ตามหลักเศรษฐกิจพอเพียง ในพื้นที่เพาะปลูกเดิมมีการแบ่งพื้นที่ทั้งปลูกพืช ขุดบ่อเลี้ยงปลา เลี้ยงเป็ด เลี้ยงไก่ ปลูกพืชผักสวนครัว ไม้ผล เป็นต้น

### ๑๐.๒ ด้านแหล่งน้ำทางการเกษตร

- ขุดลอกแหล่งน้ำ การขุด ตัด ตัก หรือการกระทำประการอื่นใดที่เป็นการนำกรวด หิน ดิน ททรายที่ทับถมอยู่ใต้แหล่งน้ำสาธารณประโยชน์ที่ตื้นเขินขึ้นมาบนพื้นดิน ซึ่งแหล่งน้ำสาธารณประโยชน์ หมายความรวมถึง ลำธาร ห้วย หนอง คลอง บึง และแหล่งน้ำอื่นๆ ที่มีลักษณะคล้ายคลึงกัน แต่ไม่รวมถึงน่านน้ำตามพระราชบัญญัติการเดินเรือในน่านน้ำไทย พ.ศ.๒๕๔๕

- การสร้างฝายกักเก็บน้ำ สิ่งก่อสร้างที่สร้างขึ้นเพื่อขวางหรือกั้นทางน้ำ โดยปกติมักจะกั้นลำห้วยลำธารขนาดเล็กในบริเวณที่เป็นต้นน้ำ หรือ พื้นที่ที่มีความลาดชันสูงให้สามารถกักตะกอนอยู่ได้และหากเป็นช่องที่น้ำไหลแรงก็สามารถช่วยในการชะลอการไหลของน้ำให้ช้าลงด้วย เพื่อการกักเก็บตะกอนเอาไว้ไม่ให้ไปทับถมลำน้ำตอนล่างเป็นวิธีการอนุรักษ์ดินและแหล่งน้ำ ฝายชะลอน้ำสามารถแบ่งออกได้เป็น ๓ ประเภท

คือ ฝ่ายชะลอน้ำแบบท้องถิ่น (ฝายแม้ว ที่ทำโดยวัสดุธรรมชาติ เช่น กิ่งไม้ ไม้ล้ม หรือก้อนหินชนิดต่างๆ มาวางเรียงซ้อนกัน) ฝ่ายชะลอน้ำแบบเรียงด้วยหิน (ฝายกึ่งถาวร) และฝ่ายชะลอน้ำแบบคอนกรีตเสริมเหล็ก (ฝายแบบถาวร)

- สร้างแก้มลิง (อ่างเก็บน้ำ) โครงการแก้มลิงอันเนื่องมาจากพระราชดำริ เป็นทฤษฎีหนึ่งในการแก้ไขปัญหาน้ำท่วมตามแนวทางการบริหารจัดการด้านน้ำท่วม (Flood management) โดยสร้างพื้นที่รับน้ำ หรือ “แก้มลิง” เพื่อเก็บกักน้ำไว้ชั่วคราวก่อนระบายลงสู่ทางระบายน้ำหลัก โครงการแก้มลิงคือ การจัดให้มีสถานที่เก็บกักน้ำตามจุดต่างๆ เพื่อเป็นบ่อพักน้ำในหน้าน้ำเปรียบเทียบกับแก้มลิงที่เก็บน้ำและรองรับน้ำฝนไว้ชั่วคราวก่อนระบายลงทางระบายน้ำสาธารณะ เมื่อฝนตกน้ำฝนจึงไม่ไหลลงสู่ทางระบายน้ำในทันที แต่จะถูกขังไว้ในพื้นที่พักน้ำ รอเวลาให้คลองต่างๆ ซึ่งเป็นทางระบายน้ำหลักพร้อมน้ำพอจะรับน้ำได้จึงค่อยๆ ระบายน้ำลงเป็นการช่วยลดปัญหาน้ำท่วมขังได้ในระดับหนึ่ง นอกจากนี้ แก้มลิงยังผสมผสานแนวคิดอนุรักษ์น้ำและสิ่งแวดล้อม คือ เมื่อน้ำที่ถูกเก็บกักไว้ถูกส่งเข้าไปในคลองต่างๆ ก็จะเข้าไปเจือจางน้ำเน่าเสียใดคลองให้เจือจางแล้วในที่สุดก็จะผลักดันน้ำเสียที่เจือจางแล้วลงสู่ทะเลหรือแหล่งน้ำธรรมชาติต่อไป นอกจากนี้จะแก้ไขปัญหาน้ำท่วมและรักษาระบบนิเวศแล้วยังใช้ประโยชน์ทางการเกษตรอีกด้วย

- ขุดคลองซอย คลองไส้ไก่ การขุดคลองระบายน้ำรอบพื้นที่ตามภูมิปัญญาชาวบ้าน โดยขุดให้คดเคี้ยวไปตามพื้นที่เพื่อให้น้ำกระจายเต็มพื้นที่เพิ่มความชุ่มชื้น ลดพลังงานในการรดน้ำต้นไม้และประชาชนได้รับประโยชน์จากน้ำอย่างทั่วถึงเป็นการลดความเหลื่อมล้ำในสังคมอีกด้วย

- ขุดสระเก็บน้ำ แหล่งเก็บกักน้ำฝน น้ำท่าหรือน้ำซับ โดยการขุดดินให้เป็นที่เหมาะสำหรับเก็บกักน้ำให้มีขนาดความยาว ความกว้างและความลึก ตามปริมาณน้ำที่ต้องการจะเก็บกักไว้ใช้และปริมาณน้ำที่ไหลเข้าสระเก็บน้ำ นำดินที่ขุดมาถมเป็นคันล้อมรอบขอบสระ โดยส่วนมากจะมีอาคารประกอบคือ อาคารทางน้ำเข้าอาคารระบายน้ำและบันไดลงสระ

- ขุดเจาะบ่อบาดาลเพื่อการเกษตร รุหรือปล่องที่ขุดเจาะลงไปถึงชั้นน้ำบาดาล เพื่อนำน้ำจากบาดาลขึ้นมาใช้ในการเกษตร

- สร้างระบบท่อส่งน้ำเพื่อการเกษตร การจัดระบบการส่งน้ำ โดยเพิ่มความดันให้น้ำสามารถไหลส่งไปตามท่อส่งน้ำในปริมาณที่เราต้องการโดยปริมาณน้ำจะมากหรือน้อยขึ้นอยู่กับขนาดเส้นผ่านศูนย์กลางของท่อและปริมาณของน้ำที่ส่งไปในท่อ (ความสามารถในการดูดและส่งน้ำของปั๊ม) เป็นการกระจายการใช้ประโยชน์จากน้ำอย่างทั่วถึง

- สร้างสถานีสูบน้ำด้วยไฟฟ้า โครงการชลประทานประเภทสูบน้ำด้วยไฟฟ้า ที่มีความแตกต่างจากโครงการชลประทานทั่วไป คือ บริเวณหัวงานของโครงการเป็นโรงสูบน้ำเพื่อทำการชักน้ำจากแหล่งน้ำที่มีระดับอยู่ต่ำกว่าพื้นที่เพาะปลูกมาปล่อยบริเวณต้นคลองส่งน้ำ จากนั้นจึงปล่อยให้น้ำไหลไปตามคลองส่งน้ำหรือบางแห่งอาจจะสูบน้ำผ่านท่อส่งน้ำไปจนถึงพื้นที่รับน้ำและออกแบบให้มีหัวจ่ายน้ำอยู่เป็นจุดๆ เพื่อปล่อยน้ำให้กับทางการเกษตร

### ๑๐.๓ ด้านน้ำอุปโภค บริโภค

- ขุดเจาะบ่อบาดาลเพื่อการอุปโภค บริโภค เพื่อนำน้ำขึ้นมาใช้ในการอุปโภค บริโภค
- ก่อสร้างประปาหมู่บ้าน น้ำที่เก็บกักไว้ในบ่อประจำหมู่บ้านรวมถึงสูบน้ำใต้ดินแล้วสูบขึ้นเก็บบนแท็งก์ปล่อยตามท่อที่เดินไว้ บริหารจัดการโดยคณะกรรมการบริหารกิจการและบำรุงรักษาระบบประปาหมู่บ้านหรือองค์กรปกครองส่วนท้องถิ่นจัดทำหรือก่อสร้างเพื่อให้บริการน้ำประปากับหมู่บ้าน ชุมชน รวมถึงการปรับปรุง ซ่อมแซม ระบบประปาหมู่บ้านด้วย
- ขยายเขตประปาหมู่บ้าน การเดินท่อประปาให้ครอบคลุมพื้นที่ที่ขาดแคลนน้ำเพื่ออุปโภค บริโภค
- ขุดบ่อน้ำตื้น บ่อที่ขุดขึ้นโดยไม่ลึกมากนัก โดยระดับความลึกแค่ผิวด้านบนเท่านั้น
- สร้างถังเก็บน้ำฝนในที่สาธารณะ หมายถึง การสร้างถังเก็บน้ำไว้รองรับน้ำฝน เพื่อไว้ใช้อุปโภค บริโภคในฤดูแล้ง ในที่สาธารณะ เช่น โรงเรียน วัด หรือที่สาธารณะของหมู่บ้านที่ประชาชนสามารถใช้ประโยชน์ร่วมกัน
- สร้างถังเก็บน้ำกลางประจำหมู่บ้าน จัดสร้างหรือจัดหาภาชนะกลางประจำหมู่บ้านเพื่อใช้สำหรับบรรจุน้ำช่วยเหลือประชาชนที่ขาดแคลนน้ำอุปโภค บริโภค ในฤดูแล้ง

### ๑๐.๔ ด้านการลดรายจ่ายและเพิ่มรายได้

- ฝึกอบรมอาชีพพระยะสั้น การเพิ่มความรู้และฝึกทักษะอาชีพ เพื่อให้เกษตรกรมีรายได้หลังฤดูเก็บเกี่ยว
- แปรรูปผลผลิตทางการเกษตร การนำผลผลิตทางการเกษตรมาแปรรูป ลดผลผลิตมากเกินในท้องตลาด และช่วยเพิ่มมูลค่าให้กับสินค้า
- จัดตลาดชุมชน แลกเปลี่ยนสินค้า เป็นการเปิดโอกาสให้คนในชุมชนได้ดำเนินกิจกรรมการแลกเปลี่ยนซื้อขายสินค้า เป็นแหล่งรายได้ที่สุจริตของแต่ละครอบครัว เกิดการหมุนเวียนเศรษฐกิจภายในชุมชนรวมถึงจากภายนอกเข้าสู่ชุมชนด้วย
- จัดตั้งกลุ่มอาชีพ กลุ่มประชาชนที่มีความต้องการในการฝึกอาชีพ
- จัดตั้งโรงสีชุมชน สถานที่สีข้าวเปลือกโดยมีโรงสีข้าวชุมชนเพื่อรองรับผลผลิตข้าวจากเกษตรกรในชุมชนและผลิตข้าวจำหน่ายให้แก่ผู้บริโภค
- จัดตั้งกลุ่มผลิตปุ๋ยอินทรีย์/ส่งเสริมเกษตรอินทรีย์ การรวมกลุ่มเพื่อผลิตปุ๋ยที่ทำจากวัสดุอินทรีย์ มีธาตุที่เป็นประโยชน์สำหรับการเจริญเติบโตของพืช ผลิตจากวัสดุอินทรีย์ เช่น มูลวัว มูลไก่ มูลค่างควา ซากต้นไม้ ใบไม้ กรดอะมิโน โดโลไมล์และแร่ธาตุต่างๆ นำมาบดเติมจุลินทรีย์ บ่มหมัก จนย่อยสลายกลายเป็นปุ๋ยเกษตรอินทรีย์ คือ การทำเกษตรตามหลักธรรมชาติ บนพื้นที่การเกษตรที่ไม่มีสารพิษตกค้างและหลีกเลี่ยงจากการปนเปื้อนของสารเคมีทางดิน ทางน้ำ และทางอากาศเพื่อความหลากหลายทางชีวภาพในระบบนิเวศและ

พื้นที่สิ่งแวดล้อมให้สมดุลโดยไม่ใช้สารเคมีสังเคราะห์หรือสิ่งที่ได้มาจากการตัดต่อพันธุกรรม ใช้ปัจจัยการผลิตที่มีแผนการจัดการอย่างเป็นระบบในการผลิตเกษตรอินทรีย์ให้ได้ผลผลิตสูงอุดมด้วยคุณค่าทางอาหารและปลอดภัยเพื่อคุณภาพชีวิตและเศรษฐกิจพอเพียง

\*\*\*\*\*

## ส่วนที่ ๒

### ยุทธศาสตร์การพัฒนากองครักษ์ส่วนท้องถิ่น

#### ๑. ความสัมพันธ์ระหว่างแผนพัฒนาระดับมหภาค

##### ๑.๑ แผนยุทธศาสตร์ชาติ ๒๐ ปี (พ.ศ. ๒๕๖๑-๒๕๘๐)

###### ๑. ยุทธศาสตร์ชาติด้านความมั่นคง

ยุทธศาสตร์ชาติด้านความมั่นคง มีเป้าหมายการพัฒนาที่สำคัญ คือ ประเทศชาติมั่นคง ประชาชน

มีความสุข เน้นการบริหารจัดการสถานะแวดล้อมของประเทศให้มีความมั่นคง ปลอดภัย เกราะ อธิปไตย และมีความสงบเรียบร้อยในทุกระดับ ตั้งแต่ระดับชาติ สังคม ชุมชน มุ่งเน้นการพัฒนาคน เครื่องมือ เทคโนโลยี และระบบฐานข้อมูลขนาดใหญ่ให้มีความพร้อมสามารถรับมือกับภัยคุกคามและภัยพิบัติได้ทุกรูปแบบ และทุกระดับความรุนแรง ควบคู่ไปกับการป้องกันและแก้ไขปัญหาด้านความมั่นคงที่มีอยู่ในปัจจุบัน และที่อาจเกิดขึ้นในอนาคต ใช้กลไกการแก้ไขปัญหาแบบบูรณาการทั้งกับส่วนราชการ ภาคเอกชน ประชาสังคม และองค์กรที่ไม่ใช่รัฐรวมถึงประเทศ เพื่อนบ้านและมิตรประเทศทั่วโลกบนพื้นฐานของหลักธรรมาภิบาล

ตัวชี้วัด ประกอบด้วย

(๑) ความสุขของประชากรไทย

(๒) ความมั่นคงปลอดภัยของประเทศ

(๓) ความพร้อมของกองทัพ หน่วยงานด้านความมั่นคง และการมีส่วนร่วมของภาคีรัฐ

ภาคเอกชน และภาคประชาชนในการป้องกันและแก้ไขปัญหาความมั่นคง

(๔) บทบาทและการยอมรับในด้านความมั่นคง ของไทยในประชาคมระหว่างประเทศ และ

(๕) ประสิทธิภาพการบริหารจัดการความมั่นคงแบบองค์รวม

###### ๒. ยุทธศาสตร์ชาติด้านการสร้างความสามารถในการแข่งขัน

ยุทธศาสตร์ชาติด้านการสร้างความสามารถในการแข่งขัน มีเป้าหมายการพัฒนาที่มุ่งเน้นการยกระดับศักยภาพของประเทศในหลากหลายมิติ บนพื้นฐานแนวคิด ๓ ประการ ได้แก่ (๑) “ต่อยอดอดีต” โดยมองกลับไปที่เราทำสำเร็จทางเศรษฐกิจ อัตลักษณ์ วัฒนธรรม ประเพณี วิถีชีวิต และจุดเด่นทางทรัพยากรธรรมชาติที่หลากหลาย รวมทั้งความได้เปรียบเชิงเปรียบเทียบของประเทศในด้านอื่นๆ นำมาประยุกต์ผสมผสานกับเทคโนโลยีและนวัตกรรม เพื่อให้สอดคล้องกับบริบทของเศรษฐกิจและ สังคมโลกสมัยใหม่ (๒) “ปรับปัจจุบัน” เพื่อปูทางสู่ออนาคต ผ่านการพัฒนาโครงสร้างพื้นฐานวิทยาศาสตร์ เทคโนโลยี และดิจิทัล และการปรับสภาพแวดล้อมให้เอื้อต่อการพัฒนาอุตสาหกรรมและบริการอนาคต (๓) “สร้างคุณค่าใหม่ในอนาคต” ด้วยการเพิ่มศักยภาพของผู้ประกอบการ พัฒนาคนรุ่นใหม่ รวมถึง ปรับรูปแบบธุรกิจ เพื่อตอบสนองต่อความต้องการของตลาด ผสมผสานกับยุทธศาสตร์ที่รองรับอนาคต บน พื้นฐานของการต่อยอดอดีตและปรับปัจจุบัน พร้อมทั้งส่งเสริมและสนับสนุนจากภาครัฐ ให้ประเทศไทย สามารถสร้างฐานรายได้และการจ้างงานใหม่ขยายโอกาสทางการค้าและการลงทุนในเวทีโลก ควบคู่ไปกับการ ยกระดับรายได้และการกินดีอยู่ดี รวมถึงการเพิ่มขึ้นของคนชั้นกลางและลดความเหลื่อมล้ำของคนในประเทศได้ ในคราวเดียวกัน

/ตัวชี้วัด...

### ตัวชี้วัด ประกอบด้วย

- (๑) รายได้ประชาชาติ การขยายตัวของผลิตภัณฑ์มวลรวมภายในประเทศ และการกระจายรายได้
- (๒) ผลิตภาพการผลิตของประเทศทั้งในปัจจัยการผลิตและแรงงาน
- (๓) การลงทุนเพื่อการวิจัยและพัฒนา
- (๔) ความสามารถในการแข่งขันของประเทศ

### ๓. ยุทธศาสตร์ชาติด้านการพัฒนาและเสริมสร้างศักยภาพทรัพยากรมนุษย์

ยุทธศาสตร์ชาติด้านการพัฒนาและเสริมสร้างศักยภาพทรัพยากรมนุษย์มีเป้าหมายการพัฒนาที่สำคัญ เพื่อพัฒนาคนในทุกมิติและทุกช่วงวัยให้เป็นคนดี เก่งและมีคุณภาพ โดยคนไทยมีความพร้อมทั้งกาย ใจ สติปัญญา มีพัฒนาการที่รอบด้านและมีสุขภาวะที่ดีในทุกช่วงวัย มีจิตสาธารณะรับผิดชอบต่อสังคมและผู้อื่น มัธยัสถ์ อุดม ออม โอบอ้อมอารี มีวินัย รักษาศีลธรรม และเป็นพลเมืองดีของชาติ มีหลักคิดที่ถูกต้องมี ทักษะที่จำเป็นในศตวรรษที่ ๒๑ มีทักษะสื่อสารภาษาอังกฤษและภาษาที่ ๓ และอนุรักษ์ภาษาท้องถิ่น มีนิสัยรัก การเรียนรู้และพัฒนาตนเองอย่างต่อเนื่องตลอดชีวิต ส่งเสริมคนไทยที่มีทักษะสูง เป็นนักนวัตกรรม นักคิด ผู้ประกอบการ เกษตรกรยุคใหม่และอื่น ๆ โดยมีสัมมาชีพตามความถนัดของตนเอง

ตัวชี้วัด ประกอบด้วย (๑) การพัฒนาคุณภาพชีวิต สุขภาวะ และความเป็นอยู่ที่ดีของคนไทย

(๒) ผลสัมฤทธิ์ทางการศึกษาและการเรียนรู้ตลอดชีวิต (๓) การพัฒนาสังคมและครอบครัวไทย

### ๔. ยุทธศาสตร์ชาติด้านการสร้างโอกาสและความเสมอภาคทางสังคม

ยุทธศาสตร์ชาติด้านการสร้างโอกาสและความเสมอภาคทางสังคม มีเป้าหมายการพัฒนาที่สำคัญที่ให้ความสำคัญการดึงเอาพลังของภาคส่วนต่างๆ ทั้งภาคเอกชน ประชาคม ชุมชน ท้องถิ่น มาร่วมขับเคลื่อนโดยการสนับสนุนการรวมตัวของประชาชนในการร่วมคิดร่วมทำเพื่อส่วนรวม การกระจายอำนาจ และความรับผิดชอบต่อสู่กลไกบริหารราชการแผ่นดินในระดับท้องถิ่น การเสริมสร้างความเข้มแข็งของชุมชนในการจัดการตนเอง และการเตรียมความพร้อมของประชากรไทย ทั้งในมิติสุขภาพเศรษฐกิจ สังคม และสภาพแวดล้อมให้เป็นประชากร ที่มีคุณภาพ สามารถพึ่งตนเอง และทำประโยชน์แก่ครอบครัว ชุมชน และสังคมให้นานที่สุด โดยรัฐ ให้หลักประกันการเข้าถึงบริการและสวัสดิการที่มีคุณภาพอย่างเป็นธรรมและทั่วถึง

ตัวชี้วัด ประกอบด้วย (๑) ความแตกต่างของรายได้และการเข้าถึงบริการภาครัฐระหว่างกลุ่ม

ประชากร (๒) ความก้าวหน้าของการพัฒนาคน (๓) ความก้าวหน้าในการพัฒนาจังหวัดในการเป็นศูนย์กลางความเจริญทางเศรษฐกิจ สังคม และเทคโนโลยี และ (๔) คุณภาพชีวิตของประชากรผู้สูงอายุ

### ๕. ยุทธศาสตร์ชาติด้านการสร้างการเจริญเติบโตบนคุณภาพชีวิตที่เป็นมิตรกับสิ่งแวดล้อม

ยุทธศาสตร์ชาติด้านการสร้างการเจริญเติบโตบนคุณภาพชีวิตที่เป็นมิตรกับสิ่งแวดล้อม มีเป้าหมาย การพัฒนาที่สำคัญเพื่อนำไปสู่การบรรลุเป้าหมายการพัฒนาที่ยั่งยืนในทุกมิติ ทั้งมิติด้านสังคม เศรษฐกิจ สิ่งแวดล้อม ธรรมชาติ และความเป็นหุ้นส่วนความร่วมมือระหว่างกันทั้งภายในและภายนอกประเทศอย่าง บูรณาการ ใช้พื้นที่เป็นตัวตั้งในการกำหนดกลยุทธ์และแผนงาน และการให้ทุกฝ่ายที่เกี่ยวข้องได้เข้ามามีส่วน ร่วมในแบบทางตรงให้มากที่สุดเท่าที่จะเป็นไปได้ โดยเป็นการดำเนินการบนพื้นฐานการเติบโตร่วมกัน ไม่ว่าจะ เป็นทาง เศรษฐกิจ สิ่งแวดล้อม และคุณภาพชีวิตโดยให้ความสำคัญกับการสร้างสมดุลทั้ง ๓ ด้าน อันจะนำไปสู่ ความยั่งยืนเพื่อคนรุ่นต่อไปอย่างแท้จริง

ตัวชี้วัด ประกอบด้วย (๑) พื้นที่สีเขียวที่เป็นมิตรกับสิ่งแวดล้อม (๒) สภาพแวดล้อมและ

ทรัพยากรธรรมชาติ ที่เสื่อมโทรมได้รับการฟื้นฟู (๓) การเติบโตที่เป็นมิตรกับสิ่งแวดล้อม (๔) ปริมาณก๊าซเรือนกระจก มูลค่าเศรษฐกิจฐานชีวภาพ

## ๖. ยุทธศาสตร์ชาติด้านการปรับสมดุลและพัฒนาระบบการบริหารจัดการภาครัฐ

ยุทธศาสตร์ชาติด้านการปรับสมดุลและพัฒนาระบบการบริหารจัดการภาครัฐ มีเป้าหมายการพัฒนาที่สำคัญเพื่อปรับเปลี่ยนภาครัฐที่ยึดหลัก “ภาครัฐของประชาชน เพื่อประชาชนและประโยชน์ส่วนรวม” โดยภาครัฐต้องมีขนาดที่เหมาะสมกับบทบาทภารกิจ แยกแยะบทบาทหน่วยงานของรัฐที่ทำหน้าที่ในการกำกับหรือในการให้บริการยึดหลักธรรมาภิบาล ปรับวัฒนธรรมการทำงานให้มุ่งผลสัมฤทธิ์และผลประโยชน์ส่วนรวมมีความทันสมัย และพร้อมที่จะปรับตัวให้ทันต่อการเปลี่ยนแปลงของโลกอยู่ตลอดเวลา โดยเฉพาะอย่างยิ่งการนำนวัตกรรม เทคโนโลยีข้อมูลขนาดใหญ่ ระบบทำงานที่เป็นดิจิทัลเข้ามาประยุกต์ใช้อย่างคุ้มค่า และปฏิบัติงานเทียบได้กับมาตรฐานสากล รวมทั้งมีลักษณะเปิดกว้าง เชื่อมโยงถึงกันและเปิดโอกาสให้ทุกภาคส่วนเข้ามามีส่วนร่วม เพื่อตอบสนองความต้องการของประชาชนได้อย่างสะดวก รวดเร็วและโปร่งใส โดยทุกภาคส่วนในสังคมต้องร่วมกันปลูกฝังค่านิยมความซื่อสัตย์สุจริต ความมัธยัสถ์ และสร้างจิตสำนึกในภาคปฏิเสธไม่ยอมรับการทุจริตประพฤติมิชอบอย่างสิ้นเชิง นอกจากนี้ กฎหมายต้องมีความชัดเจน มีเพียงเท่าที่จำเป็น มีความทันสมัยมีความเป็นสากล มีประสิทธิภาพ และนำไปสู่การลดความเหลื่อมล้ำและเอื้อต่อการพัฒนา โดยกระบวนการยุติธรรมมีการบริหารที่มีประสิทธิภาพ เป็นธรรม ไม่เลือกปฏิบัติ และการอำนวยความสะดวกตามหลักนิติธรรม

**ตัวชี้วัด** ประกอบด้วย (๑) ระดับความพึงพอใจของประชาชนต่อการให้บริการสาธารณะของภาครัฐ (๒) ประสิทธิภาพของการบริการภาครัฐ (๓) ระดับความโปร่งใส การทุจริต ประพฤติมิชอบ (๔) ความเสมอภาค ในกระบวนการยุติธรรม

### ๑.๒ แผนพัฒนาเศรษฐกิจและสังคมแห่งชาติ ฉบับที่ ๑๓ (พ.ศ. ๒๕๖๖ – ๒๕๗๐)

แผนพัฒนาเศรษฐกิจและสังคมแห่งชาติ ฉบับที่ ๑๓ (พ.ศ. ๒๕๖๖ – ๒๕๗๐) มีสถานะเป็นแผนระดับที่ ๒ ซึ่งเป็นกลไกที่สำคัญในการแปลงยุทธศาสตร์ชาติไปสู่การปฏิบัติ และใช้เป็นกรอบสำหรับการจัดทำแผนระดับที่ ๓ เพื่อให้การดำเนินงานของภาคีการพัฒนาที่เกี่ยวข้องสามารถสนับสนุนการบรรลุเป้าหมายตามยุทธศาสตร์ชาติตามกรอบระยะเวลาที่คาดหวังไว้ได้ โดยพระราชบัญญัติสภาพัฒนาการเศรษฐกิจและสังคมแห่งชาติ พ.ศ. ๒๕๖๑ บัญญัติให้แผนพัฒนาเศรษฐกิจและสังคมแห่งชาติ ฉบับที่ ๑๒ มีผลบังคับใช้ถึงวันที่ ๓๐ กันยายน ๒๕๖๕ ส่งผลให้กรอบระยะเวลา ๕ ปีของแผนพัฒนาเศรษฐกิจและสังคมแห่งชาติ ฉบับที่ ๑๓ เริ่มต้น ณ วันที่ ๑ ตุลาคม ๒๕๖๕ ครอบคลุมปีงบประมาณ พ.ศ. ๒๕๖๖ – ๒๕๗๐ ซึ่งเป็นระยะ ๕ ปีที่สองของยุทธศาสตร์ชาติ

ทั้งนี้ การจัดทำแผนพัฒนาฯ ฉบับที่ ๑๓ อยู่บนความตั้งใจที่จะให้แผนมีจุดเน้นและเป้าหมายของการพัฒนาที่เป็นรูปธรรม สามารถบ่งบอกทิศทางการพัฒนาที่ชัดเจนที่ประเทศควรมุ่งไปในระยะ ๕ ปีถัดไป โดยเป็นผลที่เกิดจากกระบวนการสังเคราะห์ข้อมูลอย่างรอบด้าน ทั้งสถานะของทุนในมิติต่างๆ บทเรียนของการพัฒนาที่ผ่านมาตลอดจนการเปลี่ยนแปลงของปัจจัยและเงื่อนไขที่จะมีอิทธิพลต่อองค์ภาพพต่างๆ ของประเทศ รวมถึงการสนับสนุนให้ภาคีการพัฒนาทุกภาคส่วนเข้ามามีส่วนร่วมในการแลกเปลี่ยนความคิดเห็นอย่างกว้างขวางตั้งแต่ในขั้นตอนการกำหนดกรอบทิศทางของแผนไปจนถึงการร่างแผนนอกจากนี้ การจัดทำแผนพัฒนาฯ ฉบับที่ ๑๓ ยังอยู่ในช่วงเวลาที่ทั่วโลกรวมถึงประเทศไทยต้องเผชิญกับข้อจำกัดหลากหลายประการ ที่เป็นผลสืบเนื่องจากสถานการณ์การแพร่ระบาดของโควิด-๑๙ ซึ่งไม่เพียงแต่ก่อให้เกิดการเจ็บป่วยและเสียชีวิตของประชากร แต่ยังส่งผลให้เกิดเงื่อนไขทางเศรษฐกิจและการดำเนินชีวิตของประชาชนทุกกลุ่ม นอกจากนี้ ในระยะของแผนพัฒนาฯ ฉบับที่ ๑๓ ยังเป็นช่วงเวลาที่แนวโน้มของการพัฒนาของเทคโนโลยีอย่างก้าวกระโดด การเปลี่ยนแปลงสภาพภูมิอากาศที่มีความรุนแรงเพิ่มขึ้นการเป็นสังคมสูงวัยของประเทศไทย

และหลายประเทศทั่วโลก ตลอดจนการเปลี่ยนแปลงด้านภูมิรัฐศาสตร์ระหว่างประเทศ ดังนั้น การขับเคลื่อน การพัฒนาประเทศท่ามกลางกระแสแนวโน้มการเปลี่ยนแปลงดังกล่าว

จึงต้องให้ความสำคัญกับการเสริมสร้างความเข้มแข็งจากภายในให้สามารถเติบโตต่อไปได้อย่างมั่นคงท่ามกลางความผันแปรที่เกิดขึ้นรอบด้าน และคำนึงถึงผลประโยชน์ของประเทศทั้งทางเศรษฐกิจ สังคมและสิ่งแวดล้อมอย่างยั่งยืนในการกำหนดทิศทางของแผนพัฒนาฯ ฉบับที่ ๑๓ ให้ประเทศสามารถก้าวข้ามความท้าทายต่างๆ เพื่อให้ “ประเทศไทยมีความมั่นคง มั่งคั่ง ยั่งยืน เป็นประเทศพัฒนาแล้ว ด้วยการพัฒนาตามหลักปรัชญาของเศรษฐกิจพอเพียง” ตามเจตนารมณ์ของยุทธศาสตร์ชาติ ได้อาศัยหลักการและแนวคิด ๔ ประการ ดังนี้

#### ๑. หลักปรัชญาของเศรษฐกิจพอเพียง โดยสืบสาน รักษา ต่อยอดการพัฒนาตามหลัก

ปรัชญาของเศรษฐกิจพอเพียง ผ่านการกำหนดทิศทางการพัฒนาประเทศอย่างมีเหตุผล ความพอประมาณ ภูมิคุ้มกันบนฐานของความรู้ คุณธรรม และความเพียร โดยคำนึงถึงความสอดคล้องกับสถานการณ์และเงื่อนไขระดับประเทศและระดับโลกทั้งในปัจจุบันและอนาคตอันใกล้ และศักยภาพของทุนทางเศรษฐกิจ ทุนทางสังคมและทุนทางทรัพยากรธรรมชาติและสิ่งแวดล้อมของประเทศ ให้ความสำคัญกับการเสริมสร้างความสมดุลในมิติต่างๆ ทั้งความสมดุลระหว่างการพัฒนาความสามารถในการแข่งขันกับต่างประเทศกับความสามารถในการพึ่งตนเองได้อย่างมั่นคง ความสมดุลของการกระจายโอกาสเพื่อลดความเหลื่อมล้ำระหว่างกลุ่มคนและพื้นที่ และความสมดุลทางธรรมชาติเพื่อให้คนอยู่ร่วมกับทรัพยากรธรรมชาติและสิ่งแวดล้อมได้อย่างยั่งยืนรวมถึงการบริหารจัดการองค์ความรู้ทางวิชาการที่รอบด้านและพิจารณาด้วยความรอบคอบ ควบคู่กับการยึดถือผลประโยชน์ของประชาชนส่วนรวมเป็นที่ตั้ง และมุ่งมั่นผลักดันให้การพัฒนาบรรลุเป้าหมายที่ตั้งไว้

#### ๒. การสร้างความสามารถในการ “ล้มแล้ว ลุกไว” โดยมุ่งเน้นการพัฒนาใน ๓ ระดับ ประกอบด้วย

๑) การพร้อมรับ หรือ ระดับ “อยู่รอด” ในการแก้ไขข้อจำกัดหรือจุดอ่อนที่มีอยู่ ซึ่งเป็นผลให้ประชาชนประสบความยากลำบากในการดำรงชีวิต หรือทำให้ประเทศมีความเปราะบางต่อการเปลี่ยนแปลงจากภายนอกและภายใน รวมถึงการสร้างความพร้อมในทุกระดับในการรับมือกับสภาวะวิกฤติที่อาจเกิดขึ้น ให้สามารถฟื้นคืนสู่ภาวะปกติได้อย่างรวดเร็ว

๒) การปรับตัว หรือ ระดับ “พอเพียง” ในการปรับเปลี่ยนปัจจัยที่จำเป็นเพื่อเสริมสร้างความมั่นคงทางเศรษฐกิจ สังคม และสิ่งแวดล้อม ตั้งแต่ในระดับครอบครัว ชุมชนพื้นที่ และประเทศ รวมถึงปรับทิศทาง รูปแบบ และแนวทางการพัฒนาให้สอดคล้องกับกระแสการเปลี่ยนแปลงของโลกยุคใหม่

๓) การเปลี่ยนแปลงเพื่อพร้อมเติบโตอย่างยั่งยืน หรือ ระดับ “ยั่งยืน” ในการผลักดันให้เกิดการเปลี่ยนแปลงเชิงโครงสร้างในมิติต่าง ๆ เพื่อเสริมสร้างความสามารถของบุคคลและสังคม ในการพัฒนาอย่างต่อเนื่อง รวมทั้งเพื่อสนับสนุนให้ประเทศสามารถเติบโตได้อย่างมีคุณภาพและยั่งยืน

#### ๓. เป้าหมายการพัฒนาอย่างยั่งยืนของสหประชาชาติ โดยกำหนดทิศทางการพัฒนาที่อยู่บนพื้นฐานของแนวคิด “ไม่ทิ้งใครไว้ข้างหลัง” มุ่งเสริมสร้างคุณภาพชีวิตที่ดีให้กับประชาชนทุกกลุ่ม ทั้งในมิติของการมีปัจจัยที่จำเป็นสำหรับการดำรงชีวิตขั้นพื้นฐานที่เพียงพอ การมีสภาพแวดล้อมที่ดี การมีปัจจัยสนับสนุนให้มีสุขภาพที่สมบูรณ์ทั้งทางร่างกายและจิตใจ การมีโอกาสที่จะใช้ศักยภาพของตนในการสร้างความ เป็นอยู่ที่ดี และการมุ่งส่งต่อทรัพยากรธรรมชาติและสิ่งแวดล้อมที่ดีไปยังคนรุ่นต่อไป

/๔. การพัฒนา...



๔. การพัฒนาเศรษฐกิจชีวภาพ เศรษฐกิจหมุนเวียน เศรษฐกิจสีเขียว โดยให้ความสำคัญกับการประยุกต์ใช้องค์ความรู้ทางด้านวิทยาศาสตร์ เทคโนโลยีสมัยใหม่ และความคิดสร้างสรรค์ เพื่อสร้างมูลค่าเพิ่มทางเศรษฐกิจ ควบคู่กับการรักษาความสมดุลระหว่างการอนุรักษ์และการใช้ประโยชน์ จากฐานทรัพยากรธรรมชาติและหลากหลายทางชีวภาพ รวมถึงการปรับเปลี่ยนรูปแบบการผลิต การให้บริการ และการบริโภคเพื่อลดผลกระทบต่อสิ่งแวดล้อม

เพื่อให้แผนพัฒนาเศรษฐกิจและสังคมแห่งชาติ ฉบับที่ ๑๓ (พ.ศ. ๒๕๖๖ – ๒๕๗๐) สามารถระบุทิศทางและประเด็นการพัฒนาที่ประเทศควรให้ความสำคัญและมุ่งดำเนินการในระยะ ๕ ปีที่สองของยุทธศาสตร์ชาติ จึงจำเป็นต้องมีการปรับกระบวนการทัศน์ในการจัดทำแผนพัฒนาฯ ฉบับที่ ๑๓ (พ.ศ. ๒๕๖๖ – ๒๕๗๐) ให้เป็นแผนที่มีความชัดเจนในการกำหนดทิศทางและเป้าหมายการพัฒนาประเทศ ที่ต้องการมุ่งเน้นและบรรลุผลภายในช่วงเวลาของแผน ให้สามารถชี้ชัดถึงเป้าหมายหลักที่ประเทศไทยต้องดำเนินการให้เกิดผล และเชื่อมโยงไปสู่เป้าหมายย่อยในมิติที่เกี่ยวข้องแต่ละด้านที่ต้องเร่งดำเนินการหรือต้องมีการปรับเปลี่ยนเพื่อให้เป้าหมายหลักบรรลุผล สามารถเสริมสร้างให้ประเทศสามารถปรับปรุงจุดอ่อนลดข้อจำกัดที่มีอยู่เดิม และพัฒนาศักยภาพให้สอดคล้องกับพลวัตและเงื่อนไขใหม่ของโลก เพื่อให้ประเทศไทยสามารถเติบโตได้อย่างต่อเนื่องและยั่งยืน ท่ามกลางกระแสการเปลี่ยนแปลง ความไม่แน่นอนและความซับซ้อนที่มากขึ้นของโลกยุคใหม่ แผนพัฒนาฯ ฉบับที่ ๑๓ จึงได้ถูกจัดทำขึ้น ให้เป็นแผนที่มีความชัดเจนในการกำหนดทิศทางและเป้าหมายการพัฒนาประเทศที่ต้องการมุ่งเน้น โดยเริ่มต้นจากการสังเคราะห์ วิเคราะห์แนวโน้ม พร้อมทั้งผลกระทบจากการเปลี่ยนแปลงที่อาจเกิดขึ้นทั้งภายในประเทศ ภูมิภาค และระดับโลก เพื่อประเมินความท้าทายและโอกาสในการพัฒนาประเทศภายใต้บริบทเงื่อนไขข้อจำกัดที่ประเทศไทยต้องเผชิญอันเนื่องมาจากการเปลี่ยนแปลงดังกล่าว โดยพิจารณาองค์ประกอบของการพัฒนาประเทศในมิติด้านต่างๆ ที่มีความเชื่อมโยงหรือเป็นองค์ประกอบของประเด็นยุทธศาสตร์ที่ระบุไว้ในยุทธศาสตร์ชาติอย่างรอบด้านก่อนนำมาสู่การกำหนดจุดเน้นเชิงเป้าหมายที่ประเทศไทยต้องให้ความสำคัญและมุ่งเน้นดำเนินงานให้บรรลุผลในระยะของแผนพัฒนาฯ เพื่อให้ประเทศพร้อมเติบโตอย่างยั่งยืนและสามารถบรรลุเป้าหมายการพัฒนาประเทศภายใต้ยุทธศาสตร์ชาติได้อย่างสัมฤทธิ์ผล

#### วัตถุประสงค์ เป้าหมาย การพัฒนา

การพัฒนาประเทศในระยะ ๕ ปี ของแผนพัฒนาฯ ฉบับที่ ๑๓ ให้สามารถก้าวข้ามความท้าทายที่เป็นอุปสรรคต่อการบรรลุเป้าหมายตามยุทธศาสตร์ชาติ จำเป็นจะต้องเร่งแก้ไขจุดอ่อนและข้อจำกัดของประเทศที่มีอยู่เดิม รวมทั้งเพิ่มศักยภาพในการรับมือกับความเสี่ยงสำคัญที่มาจาก การเปลี่ยนแปลงของบริบททั้งจากภายนอกและภายใน ตลอดจนการเสริมสร้างความสามารถในการสร้างสรรค์ประโยชน์จากโอกาสที่เกิดขึ้นได้อย่างเหมาะสมและทันท่วงที ด้วยเหตุนี้ การกำหนดทิศทางการพัฒนาประเทศในระยะของแผนพัฒนาฯ ฉบับที่ ๑๓ จึงมีวัตถุประสงค์เพื่อ **พลิกโฉมประเทศไทย “สังคมก้าวหน้า เศรษฐกิจสร้างมูลค่าอย่างยั่งยืน”** ซึ่งหมายถึง การสร้างการเปลี่ยนแปลงที่ครอบคลุมตั้งแต่ระดับโครงสร้าง นโยบาย และกลไก เพื่อมุ่งเสริมสร้างสังคมที่ก้าวหน้าทันพลวัตของโลก และเกื้อหนุนให้คนไทยมีโอกาสที่จะพัฒนาตนเองได้อย่างเต็มศักยภาพ พร้อมกับการยกระดับกิจกรรมการผลิตและการให้บริการให้สามารถสร้างมูลค่าเพิ่มที่สูงขึ้นโดยอยู่บนพื้นฐานของความยั่งยืนทางสิ่งแวดล้อมเพื่อให้เป็นไปตามวัตถุประสงค์ข้างต้น แผนพัฒนาฯ ฉบับที่ ๑๓ จึงได้กำหนดเป้าหมายหลักของ

การพัฒนาจำนวน ๕ ประการ ประกอบด้วย

/๓.๑.๑ การปรับ...

**๓.๑.๑ การปรับโครงสร้างภาคการผลิตและบริการสู่เศรษฐกิจฐานนวัตกรรม** มุ่งยกระดับขีดความสามารถในการแข่งขันของภาคการผลิตและบริการสำคัญ ผ่านการผลักดันส่งเสริมการสร้างมูลค่าเพิ่มโดยใช้นวัตกรรม เทคโนโลยี และความคิดสร้างสรรค์ ที่ตอบโจทย์พัฒนาการของสังคมยุคใหม่และเป็นมิตรต่อสิ่งแวดล้อม พร้อมทั้งให้ความสำคัญกับการเชื่อมโยงเศรษฐกิจท้องถิ่นและผู้ประกอบการรายย่อยกับห่วงโซ่มูลค่าของภาคการผลิตและบริการเป้าหมาย รวมถึงพัฒนาระบบนิเวศที่ส่งเสริมการค้าการลงทุนและนวัตกรรม

**๓.๑.๒ การพัฒนาคนสำหรับโลกยุคใหม่** มุ่งพัฒนาให้คนไทยมีทักษะและคุณลักษณะที่เหมาะสมกับโลกยุคใหม่ ทั้งทักษะในด้านความรู้ ทักษะทางพฤติกรรม และคุณลักษณะตามบรรทัดฐานที่ดีของสังคมและเร่งรัดการเตรียมพร้อมกำลังคนให้มีคุณภาพ สอดคล้องกับความต้องการของตลาดแรงงาน และเอื้อต่อการปรับโครงสร้างเศรษฐกิจไปสู่ภาคการผลิตและบริการเป้าหมายที่มีศักยภาพและผลิตภาพสูงขึ้น รวมทั้งให้ความสำคัญกับการสร้างหลักประกันและความคุ้มครองทางสังคมที่สามารถส่งเสริมความมั่นคงในชีวิต

**๓.๑.๓ การมุ่งสู่สังคมแห่งโอกาสและความเป็นธรรม** มุ่งลดความเหลื่อมล้ำทางเศรษฐกิจและสังคมทั้งในเชิงรายได้ พื้นที่ ความมั่งคั่ง และการแข่งขันของภาคธุรกิจ ด้วยการสนับสนุนช่วยเหลือกลุ่มเปราะบางและผู้ด้อยโอกาสให้มีโอกาสในการเลื่อนสถานะทางเศรษฐกิจและสังคม กระจายโอกาสทางเศรษฐกิจและจัดให้มีบริการสาธารณะที่มีคุณภาพอย่างทั่วถึงและเท่าเทียมในทุกพื้นที่ พร้อมทั้งเพิ่มโอกาสในการแข่งขันของภาคธุรกิจให้เปิดกว้างและเป็นธรรม

**๓.๑.๔ การเปลี่ยนผ่านการผลิตและบริการไปสู่ความยั่งยืน** มุ่งลดการก่อมลพิษ ควบคู่ไปกับการผลักดันให้เกิดการใช้ทรัพยากรธรรมชาติอย่างมีประสิทธิภาพและสอดคล้องกับขีดความสามารถในการรองรับของระบบนิเวศ ตลอดจนลดปริมาณการปล่อยก๊าซเรือนกระจกเพื่อให้ประเทศไทยบรรลุเป้าหมายความเป็นกลางทางคาร์บอนภายในปี ๒๕๕๓ และบรรลุเป้าหมายการปล่อยก๊าซเรือนกระจกสุทธิเป็นศูนย์ภายในปี ๒๖๐๘

**๓.๑.๕ การเสริมสร้างความสามารถของประเทศในการรับมือกับการเปลี่ยนแปลงและความเสี่ยงภายใต้บริบทโลกใหม่** มุ่งสร้างความพร้อมในการรับมือและแสวงหาโอกาสจากการเป็นสังคมสูงวัย การเปลี่ยนแปลงสภาพภูมิอากาศ ภัยโรคระบาด และภัยคุกคามทางไซเบอร์ พัฒนาโครงสร้างพื้นฐานและกลไกทางสถาบันที่เอื้อต่อการเปลี่ยนแปลงสู่ดิจิทัล รวมทั้งปรับปรุงโครงสร้างและระบบการบริหารงานของภาครัฐให้สามารถตอบสนองต่อการเปลี่ยนแปลงของบริบททางเศรษฐกิจ สังคม และเทคโนโลยีได้อย่างทันเวลามีประสิทธิภาพ และมีธรรมาภิบาล

## หมุดหมายการพัฒนา

เพื่อถ่ายทอดเป้าหมายหลักไปสู่ภาพของการขับเคลื่อนที่ชัดเจนในลักษณะของวาระการพัฒนายุคใหม่ที่เอื้อให้เกิดการทำงานร่วมกันของหลายหน่วยงานและหลายภาคส่วนในการผลักดันการพัฒนาเรื่องใดเรื่องหนึ่งให้เกิดผลได้อย่างเป็นรูปธรรม แผนพัฒนาฯ ฉบับที่ ๑๓ จึงได้กำหนด**หมุดหมายการพัฒนา** จำนวน ๑๓ หมุดหมาย ซึ่งเป็นการบ่งบอกถึงสิ่งที่ประเทศไทยปรารถนาจะ “เป็น” หรือมุ่งหวังจะ “มี” เพื่อสะท้อนประเด็นการพัฒนาที่มีลำดับความสำคัญสูงต่อการพลิกโฉมประเทศไทยสู่ “สังคมก้าวหน้า เศรษฐกิจสร้างมูลค่าอย่างยั่งยืน” โดยหมุดหมายทั้ง ๑๓ ประการ แบ่งออกได้เป็น ๔ มิติ ดังนี้

### ๓.๒.๑ มิติภาคการผลิตและบริการเป้าหมาย

**หมุดหมายที่ ๑** ไทยเป็นประเทศชั้นนำด้านสินค้าเกษตรและเกษตรแปรรูปมูลค่าสูง

**หมุดหมายที่ ๒** ไทยเป็นจุดหมายของการท่องเที่ยวที่เน้นคุณภาพและความยั่งยืน

/หมุดหมาย...

- หมวดหมู่ที่ ๓ ไทยเป็นฐานการผลิตยานยนต์ไฟฟ้าที่สำคัญของโลก
- หมวดหมู่ที่ ๔ ไทยเป็นศูนย์กลางทางการแพทย์และสุขภาพมูลค่าสูง
- หมวดหมู่ที่ ๕ ไทยเป็นประตูการค้าการลงทุนและยุทธศาสตร์ทางโลจิสติกส์ที่สำคัญของภูมิภาค
- หมวดหมู่ที่ ๖ ไทยเป็นศูนย์กลางอุตสาหกรรมอิเล็กทรอนิกส์อัจฉริยะและอุตสาหกรรมดิจิทัลของอาเซียน

**๓.๒.๒ มิติโอกาสและความเสมอภาคทางเศรษฐกิจและสังคม**

- หมวดหมู่ที่ ๗ ไทยมีวิสาหกิจขนาดกลางและขนาดย่อมที่เข้มแข็ง มีศักยภาพสูง และสามารถแข่งขันได้
- หมวดหมู่ที่ ๘ ไทยมีพื้นที่และเมืองอัจฉริยะที่น่าอยู่ ปลอดภัย เติบโตได้อย่างยั่งยืน
- หมวดหมู่ที่ ๙ ไทยมีความยากจนข้ามรุ่นลดลง และมีความคุ้มครองทางสังคมที่เพียงพอเหมาะสม

**๓.๒.๓ มิติความยั่งยืนของทรัพยากรธรรมชาติและสิ่งแวดล้อม**

- หมวดหมู่ที่ ๑๐ ไทยมีเศรษฐกิจหมุนเวียนและสังคมคาร์บอนต่ำ
- หมวดหมู่ที่ ๑๑ ไทยสามารถลดความเสี่ยงและผลกระทบจากภัยธรรมชาติและ การเปลี่ยนแปลงสภาพภูมิอากาศ

**๓.๒.๔ มิติปัจจัยผลักดันการพลิกโฉมประเทศ**

- หมวดหมู่ที่ ๑๒ ไทยมีกำลังคนสมรรถนะสูง มุ่งเรียนรู้อย่างต่อเนื่อง ตอบโจทย์การพัฒนาแห่งอนาคต
- หมวดหมู่ที่ ๑๓ ไทยมีภาครัฐที่ทันสมัย มีประสิทธิภาพ และตอบโจทย์ประชาชนความเชื่อมโยงระหว่าง  
 หมวดหมู่การพัฒนา กับเป้าหมายหลักแสดงไว้ในแผนภาพที่ ๓.๑ โดยหมวดหมู่การพัฒนาที่กำหนดขึ้นเป็นประเด็นที่มีลักษณะเชิงบูรณาการที่ครอบคลุมการพัฒนาตั้งแต่ในระดับต้นน้ำจนถึงปลายน้ำ และสามารถนำไปสู่ผลพัฒนาทั้งในมิติเศรษฐกิจ สังคม ทรัพยากรธรรมชาติและสิ่งแวดล้อมไปพร้อมๆ กัน ทำให้หมวดหมู่แต่ละประการสามารถสนับสนุนเป้าหมายหลักได้มากกว่าหนึ่งข้อ นอกจากนี้การพัฒนาภายใต้แต่ละหมวดหมู่ไม่ได้แยกขาดจากกัน แต่มีการสนับสนุนหรือเอื้อประโยชน์ซึ่งกันและกัน

**เป้าหมายการพัฒนาที่ยั่งยืน (Sustainable Development Goals : SDGs)**

เป้าหมายการพัฒนาที่ยั่งยืน (Sustainable Development Goals : SDGs) มีทั้งหมด ๑๗ เป้าหมาย (Goals) ภายใต้หนึ่งเป้าหมายจะประกอบไปด้วยเป้าหมายย่อย ๆ ที่เรียกว่า เป้าประสงค์ (Targets) ซึ่งมีจำนวนทั้งหมด ๑๖๙ เป้าประสงค์ และพัฒนา ตัวชี้วัด (Indicators) จำนวน ๒๓๒ ตัวชี้วัด (ทั้งหมด ๒๔๔ ตัวชี้วัดแต่มีตัวที่ซ้ำ ๑๒ ตัว) เพื่อติดตามความก้าวหน้าของเป้าประสงค์ดังกล่าว

เป้าหมายการพัฒนาทั้ง ๑๗ ข้อ สะท้อน ๓ เสาหลักของมิติความยั่งยืน (Three Pillars of Sustainability) คือ มิติด้านสังคม เศรษฐกิจ และสิ่งแวดล้อม บวกกับอีก ๒ มิติ คือ มิติด้านสันติภาพและสถาบัน และมิติด้านหุ้นส่วนการพัฒนา ที่เชื่อมร้อยทุกมิติของความยั่งยืนไว้ด้วยกัน รวมเป็น ๕ มิติ องค์การสหประชาชาติแบ่งเป้าหมาย ๑๗ ข้อ ออกเป็น ๕ กลุ่ม (เรียกว่า ๕ Ps) ประกอบด้วย

๑. People (มิติด้านสังคม)
๒. Prosperity (มิติด้านเศรษฐกิจ)
๓. Planet (มิติด้านสิ่งแวดล้อม)
๔. Peace (มิติด้านสันติภาพและสถาบัน)
๕. Partnership (มิติด้านหุ้นส่วนการพัฒนา)

/เป้าหมายที่...

## เป้าหมายทั้ง ๑๗ เป้าหมาย ประกอบด้วย

- เป้าหมายที่ ๑ : ขจัดความยากจนทุกรูปแบบในทุกพื้นที่
- เป้าหมายที่ ๒ : ยุติความหิวโหย บรรลุความมั่นคงทางอาหารและยกระดับโภชนาการและ ส่งเสริมเกษตรกรรมที่ยั่งยืน
- เป้าหมายที่ ๓ : สร้างหลักประกันว่าคนมีชีวิตที่มีสุขภาพดีและส่งเสริมความเป็นอยู่ที่ดี สำหรับทุกคนในทุกวัย
- เป้าหมายที่ ๔ : สร้างหลักประกันว่าทุกคนมีการศึกษาที่มีคุณภาพอย่างครอบคลุมและเท่าเทียมและสนับสนุนโอกาสในการเรียนรู้ตลอดชีวิต
- เป้าหมายที่ ๕ : บรรลุความเท่าเทียมระหว่างเพศ และเสริมอำนาจให้แก่สตรีและเด็กหญิง
- เป้าหมายที่ ๖ : สร้างหลักประกันว่าจะมีการจัดให้มีน้ำและสุขอนามัยสำหรับทุกคนและมี การบริหารจัดการที่ยั่งยืนสำหรับทุกคน
- เป้าหมายที่ ๗ : สร้างหลักประกันให้ทุกคนสามารถเข้าถึงพลังงานสมัยใหม่ที่ยั่งยืนในราคาที่ย่อมเยา
- เป้าหมายที่ ๘ : ส่งเสริมการเติบโตทางเศรษฐกิจที่ต่อเนื่อง ครอบคลุม และยั่งยืน การจ้าง งานเต็มที่มีผลผลิตภาพ และการมีงานที่เหมาะสมสำหรับทุกคน
- เป้าหมายที่ ๙ : สร้างโครงสร้างพื้นฐานที่มีความทนทาน ส่งเสริมการพัฒนาอุตสาหกรรมที่ ครอบคลุมและ ยั่งยืนและส่งเสริมนวัตกรรม
- เป้าหมายที่ ๑๐ : ลดความไม่เสมอภาคภายในประเทศและระหว่างประเทศ
- เป้าหมายที่ ๑๑ : ทำให้เมืองและการตั้งถิ่นฐานของมนุษย์มีความครอบคลุม ปลอดภัย มีภูมิ ต้านทาน และยั่งยืน
- เป้าหมายที่ ๑๒ : สร้างหลักประกันให้มีรูปแบบการผลิตและการบริโภคที่ยั่งยืน
- เป้าหมายที่ ๑๓ : ปฏิบัติการอย่างเร่งด่วนเพื่อต่อสู้การเปลี่ยนแปลงสภาพภูมิอากาศและผลกระทบที่เกิดขึ้น
- เป้าหมายที่ ๑๔ : อนุรักษ์และใช้ประโยชน์จากมหาสมุทร ทะเล และทรัพยากรทางทะเล อย่างยั่งยืนเพื่อการ พัฒนาที่ยั่งยืน
- เป้าหมายที่ ๑๕ : ปกป้อง ปันฟู และสนับสนุนการใช้ระบบนิเวศบนบกอย่างยั่งยืน จัดการป่าไม้อย่างยั่งยืน ต่อสู้การกลายสภาพเป็นทะเลทราย หยุดการเสื่อมโทรมของที่ดินและฟื้นสภาพดิน และหยุดยั้งการสูญเสียดังกล่าวหลายทางชีวภาพ ส่วนที่ ๒ ยุทธศาสตร์การพัฒนางานองค์กรปกครองส่วนท้องถิ่น ๒๙
- เป้าหมายที่ ๑๖ : ส่งเสริมสังคมที่สงบสุขและครอบคลุมเพื่อการพัฒนาที่ยั่งยืน ให้ทุกคน เข้าถึงความยุติธรรม และสร้างสถาบันที่มีประสิทธิภาพ รับผิดชอบ และครอบคลุมในทุกระดับ
- เป้าหมายที่ ๑๗ : เสริมความเข้มแข็งให้แก่กลไกการดำเนินงานและฟื้นฟูหุ้นส่วนความร่วมมือ ระดับโลกเพื่อ การพัฒนาที่ยั่งยืน

/๑.๓ แผนพัฒนาภาค...

## ๑.๓ แผนพัฒนาภาค/แผนพัฒนากลุ่มจังหวัด/แผนพัฒนาจังหวัด

### ๓.๑ แผนพัฒนาภาคเหนือ พ.ศ.๒๕๖๖-๒๕๗๐

ทิศทางการพัฒนาภาค มุ่งสู่การพัฒนาเป็นฐานเศรษฐกิจสร้างสรรค์ของประเทศ เชื่อมโยงกับอนุภาค และเติบโตอย่างยั่งยืนตามแนวคิด “เศรษฐกิจสร้างสรรค์ สานสัมพันธ์ระหว่างพื้นที่ สุขภาวะดี วิถีชีวิตยั่งยืน” โดยให้ความสำคัญกับการพัฒนา ๔ ด้าน ได้แก่

๑. พัฒนาเศรษฐกิจสร้างสรรค์มูลค่าสูง โดยการสร้างระบบนิเวศ เมืองและพื้นที่สร้างสรรค์ ตลอดจนสามารถพัฒนาสู่การเป็นสินค้าและบริการสร้างสรรค์
๒. สร้างโอกาสในการเชื่อมโยงเศรษฐกิจภายในประเทศและกับอนุภาค ทั้งในส่วนของระบียงเศรษฐกิจพิเศษ เขตเศรษฐกิจพิเศษชายแดน เมืองสร้างสรรค์และกลุ่มผู้คนสร้างสรรค์
๓. พัฒนาคตามแนววิถีใหม่ (New Normal) บนฐานการเติบโตอย่างยั่งยืนของการอนุรักษ์สิ่งแวดล้อม การดูแลสุขภาพสะอาดของเมืองและการใช้พลังงานสะอาด
๔. ให้ความสำคัญอย่างต่อเนื่องกับการดูแลสุขภาพผู้สูงอายุและผู้ด้อยโอกาสในสังคมและพัฒนาศักยภาพแรงงาน

#### แนวทางการพัฒนา

๑. พัฒนาสู่การเป็นระบียงเศรษฐกิจพิเศษภาคเหนือ Creative LANNA ในพื้นที่จังหวัด เชียงใหม่ เชียงราย ลำพูน ลำปาง
๒. พัฒนาการผลิตตามระบบเกษตรกรรมอย่างยั่งยืน เชื่อมโยงสู่อุตสาหกรรมแปรรูปมูลค่าสูง
๓. พัฒนาการท่องเที่ยวและบริการบนฐานภูมิปัญญาและวัฒนธรรม
๔. เสริมศักยภาพของเมืองและพื้นที่เขตเศรษฐกิจพิเศษชายแดนเพื่อรองรับการขยายตัวทางเศรษฐกิจและเอื้อต่อการอยู่อาศัย
๕. พัฒนาและยกระดับคุณภาพชีวิต เพื่อแก้ไขปัญหาความยากจน พัฒนาผู้สูงอายุสู่การเป็นสูงอายุที่มีศักยภาพ (Active Aging) และพัฒนาทักษะฝีมือแรงงาน
๖. อนุรักษ์และฟื้นฟูป่าต้นน้ำ พัฒนาระบบบริหารจัดการน้ำที่มีความสมดุล ป้องกันและแก้ไขปัญหาหมอกควัน ปัญหาล้างแวลลุ่มเมือง

## ๑.๒ แผนพัฒนากลุ่มจังหวัดภาคเหนือตอนล่าง พ.ศ.๒๕๖๖- ๒๕๗๐ (พิษณุโลก เพชรบูรณ์ ตาก สุโขทัย อุตรดิตถ์)

วิสัยทัศน์ : เป็นศูนย์กลางเชื่อมโยงระบียงเศรษฐกิจเหนือ – ใต้ (NSEC) กับระบียงเศรษฐกิจตะวันออก - ตะวันตก (EWEC) ที่เข้มแข็ง

เป้าหมายการพัฒนาจังหวัด : “พัฒนากลุ่มจังหวัดเพื่อความผาสุกของประชาชน”

ตัวชี้วัดความสำเร็จตามเป้าหมายการพัฒนาจังหวัด

๑. มูลค่าผลิตภัณฑ์มวลรวมกลุ่มจังหวัดเพิ่มขึ้น ร้อยละ ๑๐
๒. มูลค่าผลิตภัณฑ์มวลรวมกลุ่มจังหวัดเฉลี่ยต่อหัว ต่อปีเพิ่มขึ้น ร้อยละ ๑๐
๓. ค่าดัชนีความก้าวหน้าของคน (HAI) เฉลี่ยของกลุ่มจังหวัดต้องไม่น้อยกว่าค่าเฉลี่ยของปี ๒๕๖๒ (๐.๖๐๐๕) ๐.๓๓๐๕

/ประเด็นการ...

## ประเด็นการพัฒนาของกลุ่มจังหวัด

### ๑. ส่งเสริมการค้า การลงทุนโครงสร้างคมนาคมและสิ่งอำนวยความสะดวกเพื่อรองรับการพัฒนา แผนงาน

๑. ส่งเสริมและพัฒนาการค้าการลงทุน
๒. พัฒนาโครงสร้างคมนาคมระบบโลจิสติกส์และสิ่งอำนวยความสะดวก

#### โครงการสำคัญ

๑. โครงการส่งเสริมและพัฒนาการค้าการลงทุนทั้งภายในและระหว่างประเทศให้เป็นระบบ
๒. โครงการพัฒนาโครงสร้างคมนาคม ระบบโลจิสติกส์ และสิ่งอำนวยความสะดวกให้มีความพร้อม

### ๒. การพัฒนาการท่องเที่ยวที่ได้มาตรฐานและยั่งยืน เป็นศูนย์กลางการประชุมและจัดนิทรรศการ แผนงาน

๑. พัฒนาการท่องเที่ยว การประชุมและจัดนิทรรศการ
๒. ส่งเสริมและประชาสัมพันธ์การท่องเที่ยว

#### โครงการสำคัญ

๑. โครงการพัฒนาการท่องเที่ยว การประชุมและจัดนิทรรศการสู่ระดับนานาชาติ
๒. โครงการส่งเสริมและประชาสัมพันธ์การท่องเที่ยวด้วยเทคโนโลยีและนวัตกรรมที่ทันสมัย

### ๓. การเพิ่มประสิทธิภาพการผลิตและสร้างมูลค่าเพิ่มให้สินค้าเกษตรสอดคล้องกับ การตลาดด้วยนวัตกรรมและเทคโนโลยี

#### แผนงาน

๑. พัฒนาการเกษตรด้วยเทคโนโลยีและนวัตกรรม
๒. ส่งเสริมการแปรรูปสินค้าเกษตรและขึ้นทะเบียนสิ่งบ่งชี้ทางภูมิศาสตร์

#### โครงการสำคัญ

๑. โครงการพัฒนาการเกษตรด้วยเทคโนโลยีและนวัตกรรม เพื่อเพิ่มปริมาณและคุณภาพของผลผลิตการเกษตร
๒. โครงการส่งเสริมการแปรรูปสินค้าเกษตรเพื่อเพิ่มมูลค่า และยกระดับสู่การขึ้นทะเบียนสิ่งบ่งชี้ทางภูมิศาสตร์

### ๔. การพัฒนาทรัพยากรมนุษย์และสุขภาพครบวงจร

#### แผนงาน

๑. พัฒนาศักยภาพทรัพยากรมนุษย์เพื่อรองรับการขับเคลื่อนกลุ่มจังหวัด
๒. ส่งเสริมการบริการสาธารณสุขให้ทั่วถึง

#### โครงการสำคัญ

๑. โครงการพัฒนาศักยภาพทรัพยากรมนุษย์เพื่อรองรับการขับเคลื่อนกลุ่มจังหวัดให้บรรลุเป้าหมาย
๒. โครงการส่งเสริมการบริการสาธารณสุขให้ทั่วถึง เพื่อสุขภาพดีถ้วนหน้าของประชาชน

/๕. การบริหาร...

## ๕. การบริหารจัดการทรัพยากรธรรมชาติและสิ่งแวดล้อมอย่างยั่งยืน

### แผนงาน

๑. เพิ่มประสิทธิภาพการบริหารจัดการทรัพยากรธรรมชาติและสิ่งแวดล้อม
๒. พัฒนาแหล่งน้ำ

### โครงการสำคัญ

๑. โครงการเพิ่มประสิทธิภาพการบริหารจัดการทรัพยากรธรรมชาติและสิ่งแวดล้อม
๒. โครงการพัฒนาแหล่งน้ำให้ใช้ประโยชน์ได้เต็มศักยภาพ

### ๓.๓ แผนพัฒนาจังหวัด ยุทธศาสตร์การพัฒนาจังหวัด

**เป้าหมายการพัฒนาจังหวัดอุดรดิตถ์ :** จังหวัดอุดรดิตถ์ เป็นเมืองที่ประชาชนมีคุณภาพชีวิตที่ดีมีผลผลิตทางการเกษตรที่ปลอดภัย การท่องเที่ยวมีการพัฒนาและการค้าขายแดนมีมูลค่าสูงขึ้น

#### ประเด็นการพัฒนาของจังหวัดและแผนงานภายใต้ประเด็นการพัฒนา

๑. เสริมสร้างบ้านเมืองให้น่าอยู่ สร้างชุมชนและครอบครัวเข้มแข็ง เพื่อให้มีคุณภาพชีวิตที่ดี

โดยมีเป้าประสงค์ของประเด็นการพัฒนา คือ ประชาชน ทุกเพศ ทุกวัย ทุกสถานะทางสังคมได้รับการพัฒนาให้มีความพร้อมทั้งด้านร่างกาย สติปัญญา คุณธรรม จริยธรรม อารมณ์ มีความสามารถในการแก้ปัญหา มีทักษะในการประกอบอาชีพ มีความมั่นคงในการดำรงชีวิตอย่างมีศักดิ์ศรีและอยู่ร่วมกันอย่างสงบสุข มีความมั่นคงในชีวิตและทรัพย์สิน มีความปลอดภัยในสังคม ชุมชน การคุ้มครองสิทธิเสรีภาพและดำเนินชีวิตตามหลักปรัชญาของเศรษฐกิจพอเพียง

#### แผนงาน

๑. การพัฒนาคนทุกเพศ ทุกวัย ครอบครัว ชุมชนให้มีความเข้มแข็ง เพิ่มรายได้และมีคุณภาพชีวิตที่ดี
๒. การเสริมสร้างบ้านเมืองให้น่าอยู่ มั่นคงและปลอดภัย
๒. พัฒนาเกษตรกรรม อุตสาหกรรม ผลิตภัณฑ์ OTOP ให้มีคุณภาพปลอดภัยได้

#### มาตรฐานและมีการบริหารจัดการด้านการตลาดที่มีประสิทธิภาพ

โดยมีเป้าประสงค์ของประเด็นการพัฒนา คือ บริหารจัดการผลผลิตทั้งภาคเกษตรอย่างเป็นระบบครบวงจร โดยมีการวางแผนการผลิตให้สอดคล้องและเชื่อมโยงกับความต้องการของอุตสาหกรรมเพื่อการแปรรูปสร้างมูลค่าและความต้องการของผู้บริโภคในตลาด ส่งเสริมการทำเกษตรแบบผสมผสาน วนเกษตร เกษตรอินทรีย์ เกษตรทฤษฎีใหม่และเกษตรปลอดภัย รวมถึงการส่งเสริมและพัฒนาผลิตภัณฑ์ OTOP โดยการนำอัตลักษณ์ของชุมชน/ท้องถิ่น มาพัฒนาเป็นสินค้าในระดับสากล

#### แผนงาน

๑. การพัฒนาการเกษตรให้มีคุณภาพปลอดภัย ได้มาตรฐานและมีการตลาดที่ครบวงจร
๒. การพัฒนาผลิตภัณฑ์ OTOP SMEs และอุตสาหกรรมให้มีคุณภาพได้มาตรฐาน และมีการตลาดที่ครบวงจร
๓. พัฒนาทุนทางวัฒนธรรม ภูมิปัญญาท้องถิ่นและทรัพยากรธรรมชาติ เพื่อส่งเสริม

#### และสนับสนุนการท่องเที่ยวอย่างยั่งยืน

โดยมีเป้าประสงค์ของประเด็นการพัฒนา คือ พัฒนาเตรียมความพร้อมเชิงพื้นที่ในการรองรับนักท่องเที่ยว เน้นการพัฒนาสินค้าและบริการท่องเที่ยวที่สอดคล้องกับศักยภาพและขีดความสามารถในการรองรับนักท่องเที่ยวของพื้นที่แหล่งท่องเที่ยว และให้ความสำคัญกับมิติของการพัฒนาการ

ท่องเที่ยวในด้านเศรษฐกิจ สังคม วัฒนธรรมและสิ่งแวดล้อม ตลอดจนความสมดุลของพัฒนาการท่องเที่ยว โดยส่งเสริมการจัดการทรัพยากรท้องถิ่นของชุมชนให้เกิดความเข้มแข็งและพัฒนาเชื่อมโยงสินค้าทางการเกษตร ผลิตภัณฑ์ชุมชน (OTOP) เข้าสู่ภาคธุรกิจบริการท่องเที่ยว

#### แผนงาน

๑. การนำทุนทางวัฒนธรรม ภูมิปัญญาท้องถิ่นมาใช้ในการส่งเสริมและสนับสนุนการท่องเที่ยวอย่างสร้างสรรค์และยั่งยืน

๒. การพัฒนาแหล่งท่องเที่ยวทางธรรมชาติเพื่อการท่องเที่ยวเชิงอนุรักษ์

๔. **อนุรักษ์ฟื้นฟูทรัพยากรธรรมชาติและแหล่งน้ำ และส่งเสริมพัฒนาพลังงานที่**

#### เป็นมิตรต่อสิ่งแวดล้อม

โดยมีเป้าประสงค์ของประเด็นการพัฒนา คือ การรักษาและฟื้นฟูทรัพยากรป่าไม้ของจังหวัดอุดรดิตถ์ ลุ่มน้ำน่านและลำน้ำสาขา เพื่อให้ทุกภาคส่วนในพื้นที่เกิดความตระหนักและร่วมมือกันในการดูแลรักษาป่าต้นน้ำ ไม่ว่าจะเป็นการเพิ่มพื้นที่ป่าไม้โดยการฟื้นฟูสภาพป่า การป้องกันและปราบปรามไม่ให้มีการบุกรุกเข้าไปทำลายป่า การสร้างเครือข่ายความร่วมมือของชุมชนและภาคส่วนต่างๆ ของภาครัฐและภาคเอกชน บริหารจัดการทรัพยากรน้ำอย่างเป็นระบบตามแผนยุทธศาสตร์การบริหารจัดการทรัพยากรน้ำของรัฐบาล ตั้งแต่ต้นน้ำ กลางน้ำ ปลายน้ำ ให้สามารถแก้ไขปัญหา น้ำแล้ง น้ำท่วม น้ำเสีย การขาดแคลนน้ำภาคการผลิต น้ำอุปโภค บริโภคและการรักษาระบบนิเวศ สนับสนุนส่งเสริมการใช้พลังงานทดแทน พลังงานที่เป็นมิตรกับสิ่งแวดล้อมทั้งในภาคครัวเรือนและภาคการผลิต และการบริหารจัดการขยะอย่างถูกหลักสุขาภิบาล

#### แผนงาน

๑. การอนุรักษ์ฟื้นฟูป่าต้นน้ำโดยการมีส่วนร่วมของชุมชน

๒. การพัฒนาแหล่งน้ำและบริหารจัดการน้ำอย่างยั่งยืน

๓. การส่งเสริมการใช้พลังงานทดแทน การบริหารจัดการขยะและเทคโนโลยีที่เป็นมิตรกับสิ่งแวดล้อม

๕. **เพิ่มศักยภาพการค้า การลงทุน ระบบ Logistic และความสัมพันธ์กับประเทศเพื่อนบ้าน**

โดยมีเป้าประสงค์ของประเด็นการพัฒนา คือ ผลักดันให้มีการพัฒนาด่านชายแดนฤดูให้มีศักยภาพ อำนวยความสะดวกในการส่งเสริมการค้าชายแดน โดยส่งเสริมและสนับสนุนการตั้งด่านศุลกากร ศูนย์การกระจายสินค้า รวมไปถึงระบบคมนาคมขนส่งและโลจิสติกส์ พัฒนาคือความสัมพันธ์ทางสังคมข้ามพรมแดนระหว่างจังหวัดอุดรดิตถ์กับประเทศเพื่อนบ้าน

#### แผนงาน

๑. การพัฒนาศักยภาพการค้า การลงทุนกับประเทศเพื่อนบ้าน

๒. การเสริมสร้างความสัมพันธ์กับประเทศเพื่อนบ้าน

**ตัวชี้วัดความสำเร็จตามเป้าหมายการพัฒนาจังหวัด**

๑. อัตราการขยายตัวของ GPP เพิ่มขึ้นร้อยละ ๑ ต่อปี

๒. จำนวนครัวเรือนตกเกณฑ์ลดลงร้อยละ ๑๐ ต่อปี

๓. สัดส่วนคนด้อยโอกาส/ประชากรแสนคน ลดลงร้อยละ ๒ ต่อปี

๔. อัตราการขยายตัว GPP ภาคเกษตร เพิ่มขึ้นร้อยละ ๑ ต่อปี

๕. รายได้จากการจำหน่ายสินค้า OTOP เพิ่มขึ้นร้อยละ ๕ ต่อปี

๖. อัตราการขยายตัวของ GPP ภาคอุตสาหกรรมเพิ่มขึ้น ร้อยละ ๑ ต่อปี

๗. รายได้จากการท่องเที่ยวเพิ่มขึ้นร้อยละ ๑ ต่อปี

๘. จำนวนนักท่องเที่ยวเพิ่มขึ้นร้อยละ ๑ ต่อปี



- ๙. แหล่งกักเก็บน้ำได้รับการพัฒนาเพิ่มประสิทธิภาพ
- ๑๐. พื้นที่ป่าเพิ่มขึ้นร้อยละ ๐.๒๕ ต่อปี
- ๑๑. มูลค่าการค้าชายแดนเพิ่มขึ้นร้อยละ ๕ ต่อปี
- ๑๒. จำนวนคนผ่านเข้า – ออก ด่านชายแดนเพิ่มขึ้น ร้อยละ ๕ ต่อปี

**กลยุทธ์**

<p>๑.๑ พัฒนาและปรับปรุงโครงข่ายคมนาคมผังเมืองทุกระดับ ระบบสาธารณูปโภค สาธารณูปการระบบประปาและโครงสร้างพื้นฐาน</p> <p>๑.๒ เพิ่มศักยภาพบุคลากรและระบบการบริหารจัดการภาครัฐให้สะอาด โปร่งใส ตรวจสอบได้ และเกิดประโยชน์สูงสุดต่อประชาชน</p> <p>๑.๓ พัฒนาทรัพยากรมนุษย์โดยการสร้างโอกาสยกระดับคุณภาพการศึกษาและเข้าถึงแหล่งข้อมูลสารสนเทศได้อย่างทั่วถึง</p> <p>๑.๔ ส่งเสริมและพัฒนาคุณภาพชีวิตให้ประชาชน สร้างความปรองดองสมานฉันท์ ปลอดภัย มั่นคง มั่งคั่ง ยั่งยืน ตามปรัชญาเศรษฐกิจพอเพียง</p> <p>๑.๕ เสริมสร้างสถาบันครอบครัวและชุมชนให้มีความมั่นคงเข้มแข็ง ปลอดภัยเสถียร</p> <p>๑.๖ ส่งเสริมการมีงานทำและเพิ่มรายได้ของประชาชนอย่างทั่วถึง และลดความเหลื่อมล้ำ</p>
<p>๒.๑ ส่งเสริม พัฒนาระบบการผลิตภาคเกษตรกรรม อุตสาหกรรม ให้มีประสิทธิภาพและคุณภาพ ด้วยระบบ Zoning ที่สอดคล้องกับการตลาด และการบริหารจัดการตลาดสินค้าทุกประเภท</p> <p>๒.๒ เสริมสร้างศักยภาพการบริหารจัดการให้กับภาคการผลิตทุกด้าน ทุกองค์กรให้เข้มแข็ง</p> <p>๒.๓ ส่งเสริมการศึกษารววิจัย การสร้างนวัตกรรม และพัฒนาสู่ Thailand ๔.๐</p>
<p>๓.๑ ทำนุบำรุง รักษาและสืบทอดศิลปวัฒนธรรมประเพณีท้องถิ่นให้ยั่งยืน</p> <p>๓.๒ ส่งเสริมและสนับสนุนการพัฒนาภูมิปัญญาท้องถิ่น ภูมิปัญญาไทยเพื่อใช้ในการผลิต สินค้าบริการ การเพิ่มรายได้</p> <p>๓.๓ ส่งเสริมเชื่อมโยงเส้นทางวัฒนธรรมประวัติศาสตร์ การท่องเที่ยวกับเพื่อนบ้านทั้งภายในและต่างประเทศ</p> <p>๓.๔ พัฒนาการท่องเที่ยวทุกด้าน ทุกพื้นที่ โดยเน้นการท่องเที่ยวเชิงวัฒนธรรมที่มีอัตลักษณ์ และยกระดับการท่องเที่ยวให้สูงขึ้น</p>
<p>๔.๑ การสร้างสมดุลการใช้ประโยชน์จากทรัพยากรธรรมชาติ พร้อมกับการอนุรักษ์ พัฒนา พื้นฟูทรัพยากรธรรมชาติและสิ่งแวดล้อม และขยายผลโครงการอันเนื่องมาจากพระราชดำริ</p> <p>๔.๒ กระจายการถือครองที่ดินอย่างเป็นธรรมและดำเนินการจัดกรรมสิทธิ์ในที่ดินของประชาชนให้เพียงพอแก่การอยู่อาศัยและการเกษตรกรรม</p> <p>๔.๓ ส่งเสริมพัฒนาการบริหารจัดการสภาพแวดล้อมของเมืองและท้องถิ่นภายใต้การมีส่วนร่วมของชุมชน</p> <p>๔.๔ ส่งเสริม บำรุงรักษาและคุ้มครองคุณภาพสิ่งแวดล้อม ตลอดจนควบคุมและกำจัดการมลพิษที่มีผลต่อสุขภาพอนามัยสวัสดิการและคุณภาพชีวิตของประชาชน</p> <p>๔.๕ ส่งเสริม สนับสนุน การอนุรักษ์พลังงานและการบริหารจัดการด้านพลังงานให้มีประสิทธิภาพสูงสุด</p>
<p>๕.๑ พัฒนาจุดผ่านแดนถาวรทุกด้านเพื่อให้เป็นประตูสู่ประเทศเพื่อนบ้านและนานาชาติ</p> <p>๕.๒ พัฒนาการค้า การลงทุน การท่องเที่ยวในทุกมิติ ทั้งในประเทศและต่างประเทศ</p> <p>๕.๓ พัฒนาสัมพันธ์ไมตรีและความร่วมมือกับต่างประเทศ</p> <p>๕.๔ พัฒนาโครงสร้างพื้นฐาน และระบบ Logistics ที่เอื้อต่อการสร้างมูลค่าเพิ่มแก่สินค้าและบริการ</p> <p>๕.๕ สนับสนุนให้มีการปรับปรุง พัฒนาการท่องเที่ยว สินค้าและบริการบนพื้นฐานเศรษฐกิจสร้างสรรค์และยุคดิจิทัล</p>

## ประเด็นยุทธศาสตร์การพัฒนาจังหวัดอุดรดิตถ์

### ยุทธศาสตร์ที่ ๑

เสริมสร้างบ้านเมืองให้น่าอยู่ ชุมชนและครอบครัวเข้มแข็ง มีคุณภาพชีวิตที่ดี

#### เป้าประสงค์ยุทธศาสตร์ :

ประชาชนและชุมชนมีความเข้มแข็ง มีคุณภาพชีวิตที่ดีความมั่นคงและยั่งยืน

#### แผนงาน :

- ๑.๑ การพัฒนาคนทุกเพศ ทุกวัย ครอบครัว ชุมชนให้มีความเข้มแข็ง เพิ่มรายได้และมีคุณภาพชีวิตที่ดี
- ๑.๒ การเสริมสร้างบ้านเมืองให้มีความน่าอยู่ มั่นคงและปลอดภัย

#### กลยุทธ์ :

- ๑.๑ พัฒนาและปรับปรุง โครงข่ายคมนาคมผังเมืองทุกระดับ ระบบสาธารณูปโภค สาธารณูปการ ระบบประปาและโครงสร้างพื้นฐาน
- ๑.๒ เพิ่มศักยภาพบุคลากรและระบบการบริหารจัดการภาครัฐ ให้สะอาด โปร่งใส ตรวจสอบได้ และเกิดประโยชน์สูงสุดต่อ ประชาชน
- ๑.๓ พัฒนาทรัพยากรมนุษย์โดยการสร้างโอกาสยกระดับคุณภาพการศึกษา และเข้าถึงแหล่งข้อมูลสารสนเทศได้อย่างทั่วถึง
- ๑.๔ ส่งเสริมและพัฒนาคุณภาพชีวิตให้ประชาชน สร้างความปรองดองสมานฉันท์ ปลอดภัย มั่นคง มั่งคั่ง ยั่งยืน ตามปรัชญาเศรษฐกิจพอเพียง
- ๑.๕ เสริมสร้างสถาบันครอบครัวและชุมชนให้มีความมั่นคงเข้มแข็ง ปลอดภัยเสถียร
- ๑.๖ ส่งเสริมการมีงานทำและเพิ่มรายได้ของประชาชนอย่างทั่วถึง และลดความเหลื่อมล้ำ

### ยุทธศาสตร์ที่ ๒

พัฒนาเกษตรกรรม อุตสาหกรรม ผลิตภัณฑ์ OTOP ให้มีคุณภาพปลอดภัยได้มาตรฐาน และมีการ บริหารจัดการด้านการตลาดที่มีประสิทธิภาพ

#### เป้าประสงค์ยุทธศาสตร์ :

เพิ่มขีดความสามารถในการแข่งขันด้านการเกษตรกรรม อุตสาหกรรม การแปรรูปสินค้า ผลิตภัณฑ์ OTOP

#### แผนงาน :

- ๑.๑ การพัฒนาการเกษตรให้มีคุณภาพปลอดภัย ได้มาตรฐานและมีตลาดที่ครบวงจร
- ๑.๒ การพัฒนาผลิตภัณฑ์ OTOP SMEs และอุตสาหกรรมให้มีคุณภาพได้มาตรฐาน และมีการตลาดที่ครบวงจร

#### กลยุทธ์ :

- ๒.๑ ส่งเสริม พัฒนาระบบการผลิตภาคเกษตรกรรม อุตสาหกรรม ให้มีประสิทธิภาพและคุณภาพ ด้วยระบบ Zoning ที่สอดคล้องกับ การตลาด และการบริหารจัดการตลาดสินค้าทุกประเภท
- ๒.๒ เสริมสร้างศักยภาพการบริหารจัดการให้กับภาคการผลิตทุกด้าน ทุกองค์กรให้เข้มแข็ง
- ๒.๓ ส่งเสริมการศึกษาการวิจัย การสร้างนวัตกรรม และพัฒนาสู่ Thailand ๔.๐

## ยุทธศาสตร์ที่ ๓

พัฒนาทุนทางวัฒนธรรม ภูมิปัญญาท้องถิ่น และทรัพยากรธรรมชาติ เพื่อส่งเสริมและสนับสนุนการท่องเที่ยวอย่างยั่งยืน

เป้าประสงค์ยุทธศาสตร์ :

เป็นเมือง ๓ วัฒนธรรม ที่มีอัตลักษณ์ และยกระดับคุณภาพการท่องเที่ยว

แผนงาน :

- ๓.๑ การนำทุนทางวัฒนธรรมภูมิปัญญาท้องถิ่นมาใช้ในการส่งเสริมและสนับสนุนการท่องเที่ยวอย่างสร้างสรรค์
- ๓.๒ การพัฒนาแหล่งท่องเที่ยวทางธรรมชาติ เพื่อการท่องเที่ยวเชิงอนุรักษ์

กลยุทธ์ :

- ๓.๑ ทำนุบำรุง รักษา และสืบทอดศิลปวัฒนธรรมประเพณีท้องถิ่นให้ยั่งยืน
- ๓.๒ ส่งเสริมและสนับสนุนการพัฒนาภูมิปัญญาท้องถิ่น ภูมิปัญญาไทยเพื่อใช้ในการผลิต สินค้าบริการ การเพิ่มรายได้
- ๓.๓ ส่งเสริมเชื่อมโยงเส้นทางวัฒนธรรมประวัติศาสตร์ การท่องเที่ยว กับเพื่อนบ้าน ทั้งภายในและต่างประเทศ
- ๓.๔ พัฒนาการท่องเที่ยวทุกด้าน ทุกพื้นที่ โดยเน้นการท่องเที่ยวเชิงวัฒนธรรมที่มีอัตลักษณ์ และยกระดับการท่องเที่ยวให้สูงขึ้น

## ยุทธศาสตร์ที่ ๔

อนุรักษ์ ฟื้นฟู ทรัพยากรธรรมชาติและแหล่งน้ำ และส่งเสริมพัฒนาพลังงานที่เป็นมิตรต่อสิ่งแวดล้อม

เป้าประสงค์ยุทธศาสตร์ :

ทรัพยากรธรรมชาติ สิ่งแวดล้อมและพลังงานมีความอุดมสมบูรณ์เพิ่มขึ้น

แผนงาน :

- ๔.๑ การอนุรักษ์ฟื้นฟูป่าต้นน้ำ โดยการมีส่วนร่วมของชุมชน
- ๔.๒ การพัฒนาแหล่งน้ำและบริหารจัดการน้ำอย่างยั่งยืน
- ๔.๓ การส่งเสริมการใช้พลังงานทดแทน การบริหารจัดการขยะและเทคโนโลยีที่เป็นมิตรกับสิ่งแวดล้อม

สิ่งแวดล้อม

กลยุทธ์ :

- ๑.๑ การสร้างสมดุลการใช้ประโยชน์จากทรัพยากรธรรมชาติ พร้อมกับการอนุรักษ์ พัฒนา ฟื้นฟู ทรัพยากรธรรมชาติและสิ่งแวดล้อม และขยายผลโครงการอันเนื่องมาจากพระราชดำริ
- ๑.๒ กระจายการถือครองที่ดินอย่างเป็นธรรม และดำเนินการจัดกรรมสิทธิ์ในที่ดิน ของประชาชนให้เพียงพอแก่การอยู่อาศัยและการเกษตรกรรม
- ๔.๓ ส่งเสริมพัฒนาการบริหารจัดการสภาพแวดล้อมของเมืองและท้องถิ่นภายใต้การมีส่วนร่วมของชุมชน
- ๔.๔ ส่งเสริม บำรุงรักษา และคุ้มครองคุณภาพสิ่งแวดล้อม ตลอดจนควบคุมและกำจัดภาวะมลพิษ ที่มีผลต่อสุขภาพอนามัยสวัสดิการและคุณภาพชีวิตของประชาชน

๔.๕ ส่งเสริม สนับสนุน การอนุรักษ์พลังงานและการบริหารจัดการด้านพลังงานให้มีประสิทธิภาพ  
สูงสุด

#### ยุทธศาสตร์ที่ ๕

เพิ่มศักยภาพ การค้า การลงทุน การท่องเที่ยว และความสัมพันธ์กับประเทศเพื่อนบ้าน

#### เป้าประสงค์ยุทธศาสตร์ :

ระบบบริหารการค้าชายแดน การลงทุน การท่องเที่ยว ความสัมพันธ์ระหว่างประเทศมีศักยภาพสูงขึ้น

#### แผนงาน :

๕.๑ การพัฒนาศักยภาพการค้า การลงทุนกับประเทศเพื่อนบ้าน

๕.๒ การเสริมสร้างความสัมพันธ์กับประเทศเพื่อนบ้าน

#### กลยุทธ์ :

๕.๑ พัฒนาจุดผ่านแดนถาวรทุกด้านเพื่อให้เป็นประตูสู่ประเทศเพื่อนบ้านและนานาชาติ

๕.๒ พัฒนาการค้า การลงทุน การท่องเที่ยว ในทุกมิติ ทั้งในประเทศและต่างประเทศ

๕.๓ พัฒนาสัมพันธ์ไมตรีและความร่วมมือกับต่างประเทศ

๕.๔ พัฒนาโครงสร้างพื้นฐาน และระบบ Logistics ที่เอื้อต่อการสร้างมูลค่าเพิ่มแก่สินค้าและบริการ

๕.๕ สนับสนุนให้มีการปรับปรุง พัฒนาการท่องเที่ยว สินค้าและบริการ บนพื้นฐานเศรษฐกิจ  
สร้างสรรค์และยุคดิจิทัล

๑.๔ ยุทธศาสตร์การพัฒนาขององค์กรปกครองส่วนท้องถิ่นในเขตจังหวัด

วิสัยทัศน์องค์กรปกครองส่วนท้องถิ่น จังหวัดอุดรดิตถ์ “อุดรดิตถ์เมืองแห่งคุณภาพชีวิตและเมืองน่าอยู่”

ยุทธศาสตร์การพัฒนาขององค์กรปกครองส่วนท้องถิ่นจังหวัดอุดรดิตถ์ (พ.ศ. ๒๕๖๖-๒๕๗๐) ประกอบด้วย ๙ ด้านดังนี้

ลำดับที่	ยุทธศาสตร์การพัฒนา	แนวทางการพัฒนา
๑.	การพัฒนาด้านการส่งเสริมคุณภาพชีวิต	๑.๑ ส่งเสริมและพัฒนาผู้สูงอายุ ผู้พิการ เด็ก เยาวชน สตรี ผู้ด้อยโอกาสและผู้ป่วยเอดส์ ๑.๒ ยกระดับคุณภาพชีวิตคนยากจน คนยากไร้และผู้ด้อยโอกาส ๑.๓ ส่งเสริมสนับสนุนให้ประชาชนมีสุขภาพและสุขภาวะชุมชนท้องถิ่นที่ดี ควบคู่ไปกับการพัฒนาทางสาธารณสุขให้มีคุณภาพและบริการอย่างทั่วถึงและอุปกรณ์ทางการแพทย์ที่ทันสมัย พร้อมบุคลากรทางการแพทย์ประจำตำบล ๑.๔ ส่งเสริมสนับสนุนด้านกีฬาและนันทนาการ ๑.๕ ส่งเสริมและสนับสนุนการจัดตั้งและพัฒนากองทุนสวัสดิการชุมชนเชิงคุณภาพ ๑.๖ สนับสนุนการป้องกันและการแก้ไขปัญหาการตั้งครรภ์ก่อนวัยอันควร ,สร้างภูมิคุ้มกันการตั้งครรรภ์ในวัยรุ่น ๑.๗ พัฒนาข้อมูล ระบบข้อมูลสารสนเทศเพื่ออำนวยความสะดวกในการเชื่อมโยงฐานข้อมูล ๑.๘ ส่งเสริมการพัฒนานวัตกรรมแหล่งเรียนรู้ให้เป็นต้นแบบแหล่งเรียนรู้อาเซียน ๑.๙ ส่งเสริม สนับสนุนการป้องกันและควบคุมโรคระบาดและโรคอุบัติใหม่
๒.	ด้านโครงสร้างพื้นฐาน	๒.๑ พัฒนาเส้นทางคมนาคมขนส่งและการท่องเที่ยว ๒.๒ พัฒนาแหล่งน้ำเพื่อการอุปโภค-บริโภค และการเกษตร รวมถึงระบบชลประทาน ๒.๓ พัฒนาและปรับปรุงระบบสาธารณูปโภค สาธารณูปการให้ได้มาตรฐาน ๒.๔ สนับสนุนส่งเสริมการสร้างเครือข่ายผังเมืองชุมชน และการจัดทำผังเมือง และการใช้ประโยชน์ที่ดินให้มีกลไกการทำงานเครือข่าย ผังเมืองทุกระดับการจัดทำผังเมืองและการใช้ประโยชน์ที่ดิน ๒.๕ พัฒนาระบบโครงสร้างพื้นฐาน และระบบ Logistics ที่เอื้อต่อการสร้างมูลค่าเพิ่มแก่สินค้าและบริการเพื่อรองรับการเป็นประชาคมอาเซียน ๒.๖ การพัฒนาโครงข่ายคมนาคม

ลำดับที่	ยุทธศาสตร์ การพัฒนา	แนวทางการพัฒนา
๓.	ด้านส่งเสริมอาชีพ การลงทุน พาณิชยกรรม และการท่องเที่ยว	<p>๓.๑ พัฒนาและส่งเสริมอาชีพ อาชีพหลัก อาชีพรอง อาชีพเสริม เกษตรผสมผสานอาชีพเกษตรกรรมและอาชีพหลากหลายในชุมชนท้องถิ่น เน้นการฝึกทักษะ ด้านอาชีพและสนับสนุนศูนย์ฝึกอาชีพชุมชนในรูปแบบการทำงานแบบประชารัฐ</p> <p>๓.๒ ส่งเสริมและสนับสนุนการแก้ไขปัญหาความยากจนตามแนวทางเศรษฐกิจพอเพียง</p> <p>๓.๓ ส่งเสริมและสนับสนุนการนำระบบสหกรณ์มาใช้ในชุมชน หมู่บ้านเพื่อสร้างความเข้มแข็งในชุมชนหมู่บ้าน</p> <p>๓.๔ ส่งเสริมและพัฒนาศักยภาพอาชีพการเกษตรและกลุ่มเกษตรกรให้มีความเข้มแข็ง</p> <p>๓.๕ ส่งเสริมและสนับสนุนการพัฒนาผลิตภัณฑ์ชุมชนและท้องถิ่นให้ได้คุณภาพและมาตรฐานและเพิ่มช่องทางการตลาด</p> <p>๓.๖ ส่งเสริมการค้าและการลงทุน การตลาด ระบบตลาดกลางชุมชนท้องถิ่น เพื่อรองรับการเป็นประชาคมอาเซียน</p> <p>๓.๗ พัฒนาแหล่งท่องเที่ยวของท้องถิ่น</p> <p>๓.๘ ส่งเสริมและสนับสนุนให้ทุกภาคส่วนมีส่วนร่วมในการจัดการท่องเที่ยว</p> <p>๓.๙ ส่งเสริม สนับสนุน พัฒนาการท่องเที่ยวเชิงนิเวศน์และส่งเสริมเครือข่ายให้มีกลไกการจัดการท่องเที่ยวชุมชนท้องถิ่นทุกระดับ</p> <p>๓.๑๐ ส่งเสริมการประชาสัมพันธ์โดยสื่อหลักและสื่อศิลปวัฒนธรรมและจัดกิจกรรมส่งเสริมการท่องเที่ยว</p> <p>๓.๑๑ ส่งเสริมและสนับสนุนระบบทางเศรษฐกิจและทุนเกษตรผสมผสาน กลุ่มอาชีพเกษตรกรรม กลุ่มอาชีพในชุมชนท้องถิ่น มีอาชีพหลัก อาชีพรอง อาชีพเสริมให้มีความเข้มแข็งตามปรัชญาของเศรษฐกิจพอเพียงและแนวทางประชารัฐ</p> <p>๓.๑๒ พัฒนา ส่งเสริม สนับสนุนการเพิ่มมูลค่าผลิตภัณฑ์ด้วยการผลิตการรวบรวมการผลิต การแปรรูปและการตลาด บริการพืชผลทางการเกษตร</p> <p>๓.๑๓ ส่งเสริมการเกษตรอินทรีย์ชีวภาพปลอดภัยจากสารพิษ</p> <p>๓.๑๔ ส่งเสริมและสนับสนุนให้ใช้วัตถุดิบในท้องถิ่นเป็นต้นทุนในการประกอบอาชีพ</p> <p>๓.๑๕ ส่งเสริมและพัฒนาด้านกีฬาอาชีพ</p>

ลำดับที่	ยุทธศาสตร์ การพัฒนา	แนวทางการพัฒนา
๔.	ด้านการบริหารจัดการ และอนุรักษ์ ทรัพยากรธรรมชาติ และสิ่งแวดล้อม	<p>๔.๑ ส่งเสริม สนับสนุนการอนุรักษ์ฟื้นฟูและพัฒนาทรัพยากรธรรมชาติ และสิ่งแวดล้อม โดยเฉพาะอย่างยิ่งทรัพยากรน้ำและป่าไม้ในพื้นที่ลุ่มน้ำน่าน และลุ่มน้ำสามขา สร้างเครือข่ายการป้องกันและอนุรักษ์ทรัพยากรธรรมชาติและสิ่งแวดล้อม โดยสร้างเสริมกลไกการทำงานครอบคลุมทุกระดับ</p> <p>๔.๒ สนับสนุนการบริหารจัดการป่าชุมชนให้มีประสิทธิภาพและมีความยั่งยืน</p> <p>๔.๓ บูรณาการการบริหารจัดการน้ำอย่างมีระบบและมีประสิทธิภาพ ทั้งต้นน้ำ กลางน้ำ ปลายน้ำ ให้มีกลไกการทำงานทุกระดับอย่างมีระบบและมีประสิทธิภาพ</p> <p>๔.๔ ส่งเสริม สนับสนุนการจัดทำโครงการธนาคารน้ำใต้ดิน</p> <p>๔.๕ จัดระบบบริหารจัดการขยะมูลฝอย สิ่งปฏิกูลและน้ำเสีย และมลพิษทางน้ำ ทางอากาศและทางเสียง โดยบูรณาการร่วมกัน</p> <p>๔.๖ สร้างเครือข่ายกลไกการป้องกันและอนุรักษ์ทรัพยากรธรรมชาติและสิ่งแวดล้อม ให้มีกลไกคณะทำงานในทุกระดับ</p> <p>๔.๗ ส่งเสริม และสนับสนุนการจัดทำแผนแม่บทพลังงานทดแทน และพัฒนาการผลิตและการใช้พลังงานทดแทน</p>
๕.	ด้านศิลปะ วัฒนธรรม จารีตประเพณี ภูมิ ปัญญาท้องถิ่นและ การศึกษา	<p>๕.๑ ส่งเสริมและสนับสนุนศาสนา ศิลปวัฒนธรรมและประเพณีอันดีงามของท้องถิ่น</p> <p>๕.๒ ส่งเสริมและสนับสนุนการสร้างและพัฒนาจัดการองค์ความรู้ ศูนย์เรียนรู้ ชุมชน ศูนย์ข้อมูลภูมิปัญญาท้องถิ่น เครือข่ายศูนย์ปราชญ์ชาวบ้าน การศึกษา ทุกระดับและการเรียนรู้ตลอดชีวิต</p> <p>๕.๓ สร้างจิตสำนึกในการอนุรักษ์ ฟื้นฟู สืบทอดและตระหนักถึงคุณค่าและความสำคัญของศิลปวัฒนธรรม ขนบธรรมเนียม ประเพณีท้องถิ่นระหว่างประเทศเพื่อนบ้าน</p> <p>๕.๔ ส่งเสริมและและพัฒนาคุณธรรม จริยธรรมของประชาชนและเจ้าหน้าที่ของรัฐ</p> <p>๕.๕ ส่งเสริมและสนับสนุนการศึกษาตลอดชีวิตให้ได้มาตรฐานอย่างทั่วถึง เท่าเทียมและมีประสิทธิภาพ</p> <p>๕.๖ ส่งเสริมและสนับสนุนการเรียนรู้ทุกระดับด้านภาษาสำหรับเด็ก เยาวชน และประชาชน เพื่อรองรับการเข้าสู่มาตรฐานสากล</p> <p>๕.๗ ส่งเสริมและพัฒนาศูนย์พัฒนาเด็กเล็กให้มีคุณภาพ ครอบคลุมทุกตำบล</p> <p>๕.๘ ส่งเสริมและสนับสนุนด้านประวัติศาสตร์และอัตลักษณ์ของท้องถิ่น</p> <p>๕.๙ ส่งเสริมการศึกษาภาคบังคับให้มีคุณภาพและกระจายโอกาสให้ได้รับการเรียนรู้ทุกระดับ</p> <p>๕.๑๐ ส่งเสริมและสนับสนุนการศึกษาโดยใช้เทคโนโลยีสารสนเทศเพื่อเพิ่มศักยภาพการเรียนรู้</p>

ลำดับที่	ยุทธศาสตร์ การพัฒนา	แนวทางการพัฒนา
๖.	ด้านการจัดระเบียบ ชุมชน/สังคม และการ รักษาความสงบ เรียบร้อย	<p>๕.๑๑ ส่งเสริมการพัฒนานวัตกรรมแหล่งเรียนรู้ให้เป็นต้นแบบแหล่งเรียนรู้ ในอาเซียน</p> <p>๖.๑ ส่งเสริมการปกครองระบอบประชาธิปไตยอันมีพระมหากษัตริย์ทรงเป็น ประมุข ตลอดจนการมีส่วนร่วมของประชาชนและกระบวนการประชาสังคม และการเมืองภาคประชาชนและภาคพลเมือง</p> <p>๖.๒ สร้างสภาพแวดล้อมเมืองและชุมชนให้สวยงามน่าอยู่ เสริมสร้างและ พัฒนากลไกการมีส่วนร่วมทุกระดับ เครือข่ายประชาสังคมระดับหมู่บ้าน/ ระดับตำบล/ระดับอำเภอ (ศปม. ศปต. ศปอ.)</p> <p>๖.๓ พัฒนาและส่งเสริมกระบวนการมีส่วนร่วมของประชาชนในการบริหาร จัดการบ้านเมืองที่ดี</p> <p>๖.๔ ส่งเสริมและสนับสนุนการป้องกันและบรรเทาสาธารณภัยแก่ประชาชน และผู้ประสบภัย</p> <p>๖.๕ การเพิ่มประสิทธิภาพการปฏิบัติราชการและการบริการประชาชน โดยยึด หลักธรรมาภิบาล</p> <p>๖.๖ บูรณาการการทำงานร่วมกับองค์กรปกครองส่วนท้องถิ่น ภาครัฐ ภาคเอกชนและหน่วยงานอื่นๆ</p> <p>๖.๗ ส่งเสริมและสนับสนุนการให้สื่อในชุมชนท้องถิ่นเพื่อประสานการพัฒนา สร้างความเข้าใจและความร่วมมือในการพัฒนาท้องถิ่น และรู้จักสามัคคี</p> <p>๖.๘ ส่งเสริมการบังคับใช้กฎหมายในการดูแลคุ้มครองพื้นที่สาธารณประโยชน์</p> <p>๖.๙ ส่งเสริมความเข้มแข็งของภาคพลเมือง ประชาสังคม สนับสนุนการจัดตั้ง และพัฒนาเครือข่ายองค์กรชุมชน สภาองค์กรชุมชน/ตำบล และเครือข่าย ประชาสังคม</p> <p>๖.๑๐ สนับสนุนป้องกันชีวิตและทรัพย์สินของประชาชน เครือข่ายหมู่บ้าน ตำบลและอำเภอ</p> <p>๖.๑๑ สนับสนุนการป้องกันปัญหายาเสพติดและอบายมุขในทุกพื้นที่</p> <p>๖.๑๒ ส่งเสริมและสนับสนุนกิจกรรม To Be Number One</p> <p>๖.๑๓ ส่งเสริมและสนับสนุนให้ประชาชนมีความรู้ด้านกฎหมาย</p>
๗.	ด้านการบริหารจัดการ ตามหลักธรรมาภิบาล (Good Governance)	<p>๗.๑ การพัฒนาบุคลากร พัฒนางองค์กรเพื่อให้ทันต่อเหตุการณ์/ทันต่อโลก</p> <p>๗.๒ การป้องกันปรายปรามการทุจริตทุกรูปแบบ</p> <p>๗.๓ ส่งเสริม สนับสนุน บูรณาการร่วมกับหน่วยงานต่างๆ ให้มีการบริหาร จัดการตามหลักธรรมาภิบาล</p> <p>๗.๔ ส่งเสริม สนับสนุนสื่อสังคมออนไลน์ (Social Media)</p> <p>๗.๕ ส่งเสริม สนับสนุนสื่อด้านการประชาสัมพันธ์และการสื่อสารให้มีทุก ช่องทางหลายหลาย สอดคล้องกับพื้นที่ จัดให้มีกลไกการจัดการทุกระดับ</p>



## ๒. องค์ประกอบโครงสร้างท้องถิ่น

### ๒.๑ วิสัยทัศน์

“พัฒนาโครงสร้างพื้นฐาน สานต่อประเพณี ส่งเสริมการงานอาชีพ มุ่งสู่ประชาคมอาเซียน”

### ๒.๒ ยุทธศาสตร์

ยุทธศาสตร์การพัฒนา ได้กำหนดยุทธศาสตร์และแนวทางการพัฒนายุทธศาสตร์ไว้ ๕ ยุทธศาสตร์ ดังนี้

#### ยุทธศาสตร์ที่ ๑ การพัฒนาด้านการศึกษา ศาสนา วัฒนธรรมและนันทนาการ

- ๑.๑ ส่งเสริมและพัฒนาการศึกษาให้มีคุณภาพ
- ๑.๒ อนุรักษ์สืบสานวัฒนธรรม ประเพณีท้องถิ่น และทำนุบำรุงศาสนา
- ๑.๓ ส่งเสริมและสนับสนุนกิจกรรมนันทนาการและการกีฬา

#### ยุทธศาสตร์ที่ ๒ การพัฒนาด้านสาธารณสุขและสิ่งแวดล้อม

- ๒.๑ การสร้างจิตสำนึก วัฒนธรรมส่งเสริมให้ประชาชนอนุรักษ์ทรัพยากรธรรมชาติและสิ่งแวดล้อม
- ๒.๒ ส่งเสริมการพัฒนาด้านสาธารณสุขและอนามัย

#### ยุทธศาสตร์ที่ ๓ การพัฒนาด้านโครงสร้างพื้นฐาน

- ๓.๑ ส่งเสริมการพัฒนานวัตกรรมแหล่งเรียนรู้ให้เป็นต้นแบบแหล่งในอาเซียน
- ๓.๒ พัฒนาเส้นทางคมนาคมขนส่ง และการท่องเที่ยว
- ๓.๓ พัฒนาแหล่งน้ำเพื่ออุปโภค บริโภค และการเกษตร
- ๓.๔ พัฒนาคุณภาพชีวิตและการจัดการสวัสดิการสังคม
- ๓.๕ สนับสนุนส่งเสริมการสร้างเครือข่ายผังเมืองชุมชนและการจัดผังเมืองและการใช้ประโยชน์ที่ดิน
- ๓.๖ พัฒนาคุณภาพชีวิตและการจัดการสวัสดิการสังคม
- ๓.๗ ก่อสร้าง ปรับปรุง ซ่อมแซม การคมนาคมขนส่ง การจัดทำผังเมือง และการพัฒนาระบบจราจร
- ๓.๘ ก่อสร้าง ปรับปรุง ซ่อมแซม แหล่งน้ำอุปโภคบริโภค แหล่งน้ำเพื่อการเกษตร
- ๓.๙ ปรับปรุง ซ่อมแซมเขตไฟฟ้าและเสียงตามภายในหมู่บ้านและการสาธารณสุขปศุสัตว์
- ๓.๑๐ ส่งเสริมการประกอบอาชีพและพัฒนากลุ่มอาชีพเพื่อยกระดับรายได้

#### ยุทธศาสตร์ที่ ๔ การพัฒนาด้านเศรษฐกิจและสังคม

- ๔.๑ ส่งเสริมการประกอบอาชีพและพัฒนากลุ่มอาชีพเพื่อยกระดับรายได้
- ๔.๒ การพัฒนาชีวิตและการจัดการสวัสดิการสังคม
- ๔.๓ ส่งเสริมและสนับสนุนชุมชนเข้มแข็ง

#### ยุทธศาสตร์ที่ ๕ การพัฒนาด้านการเมืองการบริหาร

- ๕.๑ พัฒนาศักยภาพบุคลากรเพื่อเพิ่มขีดความสามารถ ของพนักงานและการปรับปรุงวิธีการทำงานของหน่วยงานให้มีประสิทธิภาพในการทำงาน
- ๕.๒ พัฒนาด้านการเมืองและบริหารจัดการระเบียบชุมชนสังคมและความสงบเรียบร้อย

/๒.๓ เป้าประสงค์...

## ๒.๓ เป้าประสงค์

๑. เพื่อพัฒนาด้านโครงสร้างพื้นฐาน
๒. เพื่อพัฒนาด้านสังคมและส่งเสริมอาชีพเพื่อยกระดับคุณภาพชีวิต
๓. เพื่อพัฒนาด้านการบริหารจัดการสาธารณสุขและการอนุรักษ์ทรัพยากรธรรมชาติและสิ่งแวดล้อม
๔. เพื่อพัฒนาด้านการศึกษาศาสนาและวัฒนธรรมประเพณี
๕. เพื่อพัฒนาด้านการวางแผนการส่งเสริมการลงทุนพาณิชย์ยกรรมและการท่องเที่ยว
๖. เพื่อพัฒนาด้านการเมืองและบริหารจัดการระเบียบชุมชนสังคมและความสงบเรียบร้อย

## ๒.๔ ตัวชี้วัด

๑. จำนวนถนน ท่อ/รางระบายน้ำ ประปาส่วนภูมิภาค ไฟฟ้าส่วนภูมิภาค ไฟฟ้าแสงสว่าง สาธารณะ เสียตามสาย และศาลาประชาคมได้มาตรฐานและเพียงพอต่อความต้องการของประชาชนเพิ่มขึ้น
๒. จำนวนสระน้ำ คลอง อ่างเก็บน้ำ และบ่อน้ำบาดาลได้มาตรฐานเพียงพอต่อความต้องการของประชาชนเพิ่มขึ้น
๓. มีจำนวนแหล่งท่องเที่ยวและที่พักผ่อนหย่อนใจเพิ่มมากขึ้น
๔. ร้อยละ/จำนวนของประชาชนที่ได้รับเบี้ยยังชีพ การสงเคราะห์และพัฒนาศักยภาพ ผู้สูงอายุ ผู้พิการ ผู้ป่วยเอดส์ ผู้ยากไร้อย่างทั่วถึง
๕. ร้อยละ/จำนวนของประชาชนที่ได้รับการศึกษาที่มีคุณภาพ
๖. ร้อยละของประชาชนที่ได้รับการส่งเสริมสุขภาพกายและจิตที่ดี
๗. ร้อยละของประชาชนที่มีจิตสำนึกในการอนุรักษ์และสืบสาน ศาสนา ศิลปวัฒนธรรมประเพณี และภูมิปัญญาท้องถิ่น
๘. ร้อยละของจำนวนประชาชน/จำนวนหมู่บ้านมีความเป็นระเบียบ ปลอดภัยในชีวิตและทรัพย์สิน
๙. ร้อยละของจำนวนประชาชน/จำนวนหมู่บ้านที่มีส่วนรวมในการแก้ไขปัญหาเสพติด
๑๐. ร้อยละของประชาชน/หมู่บ้านมีส่วนร่วมในการอนุรักษ์และใช้ประโยชน์ทรัพยากรธรรมชาติและสิ่งแวดล้อมได้อย่างยั่งยืน
๑๑. ร้อยละของประชาชน/จำนวนหมู่บ้านมีส่วนร่วมการบริหารและการบริการตามหลักการบริหารจัดการที่ดี

## ๒.๕ ค่าเป้าหมาย

ยุทธศาสตร์การพัฒนาด้านการศึกษา ศาสนา วัฒนธรรม และนันทนาการ

ค่าเป้าหมาย : พัฒนา ส่งเสริม สนับสนุน การศึกษาทั้งในระบบและนอกระบบ การอนุรักษ์และ  
จรรโลงไว้ซึ่งการศาสนาและวัฒนธรรม

/ยุทธศาสตร์...

## ยุทธศาสตร์การพัฒนาด้านสาธารณสุขและสิ่งแวดล้อม

คำเป้าหมาย : พัฒนาส่งเสริมและพัฒนาด้านสุขภาพและอนามัย สร้างจิตสำนึก รมรงค์ส่งเสริมให้ประชาชนอนุรักษ์ธรรมชาติและสิ่งแวดล้อมโครงการพัฒนาสังคมและส่งเสริมคุณภาพชีวิตต่างๆเช่น การช่วยเหลือผู้สูงอายุ ผู้พิการ ผู้ป่วยเอดส์ ผู้ยากไร้ ผู้ด้อยโอกาส โครงการพัฒนาหมู่บ้านในด้านสังคมและส่งเสริมคุณภาพชีวิต ส่งเสริมการสหกรณ์ ส่งเสริมเยาวชน สตรี อุดหนุน อปท.อื่น ส่วนราชการหรือหน่วยอื่นของรัฐ องค์กรประชาชน องค์กรการกุศล องค์กรที่จัดตั้งตามกฎหมาย เพื่อดำเนินโครงการที่มีวัตถุประสงค์เพื่อพัฒนา ด้านสังคมและส่งเสริมคุณภาพชีวิต ฯลฯ

## ยุทธศาสตร์การพัฒนาด้านโครงสร้างพื้นฐาน

คำเป้าหมาย : ก่อสร้าง ปรับปรุง บำรุงรักษาโครงสร้างพื้นฐานต่างๆในพื้นที่ เช่น ถนน สะพาน รางระบายน้ำ ท่อลอดเหลี่ยม ท่อ คสล. หอกระจายข่าว ระบบน้ำอุปโภคบริโภค อาคารต่างๆ สิ่งก่อสร้างใน ฌาปนสถาน ป้ายจราจร กระจกโค้งป้องกันอุบัติเหตุ ไฟกระพริบ ฯลฯ ดำเนินการหรืออุดหนุนหน่วยงานที่ดำเนินการแก้ไขปัญหาเสพติด เพิ่มศักยภาพการปฏิบัติงานให้แก่ อปพร. ฝึกอบรมราษฎรในหมู่บ้านให้มีความรู้ ปลูกจิตสำนึกให้ราษฎรมีความสามัคคี ประองตองสมานฉันท์ เพื่อความมั่นคงของชาติ เพิ่มประสิทธิภาพ การป้องกันและบรรเทาสาธารณภัยและลดอุบัติเหตุบนท้องถนน

## ยุทธศาสตร์การพัฒนาด้านเศรษฐกิจและสังคม

คำเป้าหมาย : พัฒนาวางแผนส่งเสริมการลงทุนและการพาณิชย์กรรม พัฒนาวางแผนส่งเสริมการท่องเที่ยวในพื้นที่ตำบลนาชุมและอำเภอบ้านโคก

## ยุทธศาสตร์การพัฒนาด้านการเมืองและการบริหาร

คำเป้าหมาย : เพื่อพัฒนาระบบการเมืองในระบอบประชาธิปไตยอันมีพระมหากษัตริย์ทรงเป็นประมุข เพื่อให้การบริหารงานมีประสิทธิภาพและประสิทธิผลสูงสุด

### ๒.๖ กลยุทธ์

๑. พัฒนาด้านโครงสร้างพื้นฐาน
๒. พัฒนาด้านสังคมและส่งเสริมอาชีพเพื่อยกระดับคุณภาพชีวิต
๓. พัฒนาด้านบริหารจัดการสาธารณสุขและการอนุรักษ์ทรัพยากรธรรมชาติและสิ่งแวดล้อม
๔. พัฒนาด้านการศึกษา ศาสนาและวัฒนธรรมประเพณี
๕. พัฒนาด้านการวางแผนการส่งเสริมการลงทุนพาณิชย์กรรมและการท่องเที่ยว
๖. พัฒนาด้านการเมืองและบริหารจัดการระเบียบชุมชนสังคมและความสงบเรียบร้อย

### ๒.๗ จุดยืนทางยุทธศาสตร์

การกำหนดจุดยืนทางยุทธศาสตร์ (Positioning) ขององค์การบริหารส่วนตำบลนาชุม กำหนดการพัฒนาที่ครอบคลุมกิจกรรมต่าง ๆ ขององค์การบริหารส่วนตำบลนาชุม ที่เกี่ยวข้องกับยุทธศาสตร์การพัฒนา จำนวน ๕ยุทธศาสตร์การพัฒนา และ ๑๔ กลยุทธ์ ดังนี้

๑. ยุทธศาสตร์การพัฒนาที่ ๑ ด้านการพัฒนาการศึกษา ศาสนา วัฒนธรรมและนันทนาการ
  - ๑.๑ กลยุทธ์การพัฒนาทางการศึกษาให้มีคุณภาพ
  - ๑.๒ กลยุทธ์อนุรักษ์สืบสานวัฒนธรรม ประเพณีท้องถิ่นและทำนุบำรุงศาสนา
  - ๑.๓ กลยุทธ์การส่งเสริมและสนับสนุนกิจกรรมนันทนาการและการกีฬา

## ๒. ยุทธศาสตร์การพัฒนาด้านที่ ๒ ด้านการพัฒนาด้านสาธารณสุขและสิ่งแวดล้อม

๒.๑ กลยุทธ์การพัฒนาด้านสาธารณสุขและอนามัย

๒.๒ กลยุทธ์การสร้างจิตสำนึก รมรงค์ส่งเสริมให้ประชาชนอนุรักษ์ทรัพยากรธรรมชาติและสิ่งแวดล้อม

## ๓. ยุทธศาสตร์การพัฒนาด้านที่ ๓ ด้านการพัฒนาโครงสร้างพื้นฐาน

๓.๑ กลยุทธ์การพัฒนาด้านก่อสร้าง ปรับปรุง ซ่อมแซม เส้นทางคมนาคมเพื่อรองรับการเข้าสู่ประชาคมอาเซียน

๓.๒ กลยุทธ์การพัฒนาด้านซ่อมแซมขยายเขตไฟฟ้าและเสียดตามสายภายในหมู่บ้าน และการสาธารณูปโภคอื่น

๓.๓ กลยุทธ์การพัฒนาด้านแหล่งน้ำอุปโภค - บริโภคและแหล่งน้ำเพื่อการเกษตร

## ๔. ยุทธศาสตร์การพัฒนาด้านที่ ๔ ด้านการพัฒนาด้านเศรษฐกิจและสังคม

๔.๑ กลยุทธ์การพัฒนาด้านการส่งเสริมการประกอบอาชีพและพัฒนากลุ่มอาชีพเพื่อยกระดับรายได้ก้าวสู่ประชาคมอาเซียน

๔.๒ กลยุทธ์การพัฒนาด้านการพัฒนาคุณภาพชีวิตและการจัดการสวัสดิการสังคม

๔.๓ กลยุทธ์การพัฒนาด้านการส่งเสริมและสนับสนุนชุมชนเข้มแข็ง

## ๕. ยุทธศาสตร์การพัฒนาด้านที่ ๕ ด้านการพัฒนาการเมืองการบริหาร

๕.๑ กลยุทธ์การพัฒนาด้านการพัฒนาศักยภาพบุคลากรเพื่อเพิ่มขีดความสามารถของพนักงาน และการปรับปรุงวิธีการทำงานของหน่วยงานให้มีประสิทธิภาพ

๕.๒ กลยุทธ์การพัฒนาด้านการสร้างความเข้าใจที่ดีต่อกันระหว่างประชาชนและหน่วยงาน

๕.๓ กลยุทธ์การพัฒนาด้านสร้างความสัมพันธ์องค์กรภายในพื้นที่กับประเทศเพื่อนบ้าน

## ๒.๘ ความเชื่อมโยงของยุทธศาสตร์ในภาพรวม

ในภาพรวมแล้วยุทธศาสตร์การพัฒนาขององค์การบริหารส่วนตำบลนาชุม มุ่งพัฒนา ๕ ด้าน ได้แก่ การพัฒนาทางการศึกษา การพัฒนาด้านสาธารณสุขและสิ่งแวดล้อม การพัฒนาด้านโครงสร้างพื้นฐาน การพัฒนาด้านเศรษฐกิจและสังคม การพัฒนาการเมืองการบริหาร

## ๓. การวิเคราะห์เพื่อพัฒนาท้องถิ่น

### ๓.๑ การวิเคราะห์กรอบการจัดทำยุทธศาสตร์ขององค์กรปกครองส่วนท้องถิ่น

#### ๑. วิเคราะห์ SWOT ในมิติด้านคนและสังคม

จุดแข็ง (Strengths)	จุดอ่อน (Weaknesses)
๑.ในพื้นที่เขตองค์การบริหารส่วนตำบลนาชุม มีสถานศึกษา จำนวน ๔ แห่งที่ให้การศึกษา ระดับประถม และศูนย์พัฒนาเด็กเล็กภายในเขต ตำบลนาชุมจำนวน ๕ แห่งที่ให้การศึกษาในระดับปฐมวัย มีการให้บริการการศึกษานอกระบบ และตามอัธยาศัย เช่น ที่อ่านหนังสือพิมพ์ประจำหมู่บ้าน การฝึกอบรมเกี่ยวกับการส่งเสริมอาชีพต่างๆ เป็นต้น	๑.หน่วยงานยังขาดแคลนบุคลากรที่ทำหน้าที่เกี่ยวกับการศึกษา ปัญหาการขาดแคลนครูผู้สอนเนื่องจากอยู่ห่างไกลจากตัวเมือง และขาดสื่อการเรียนการสอนที่ทันสมัยสำหรับใช้ในการจัดการเรียนการสอน มีงบประมาณที่ไม่เพียงพอต่อการใช้จ่ายด้านการศึกษากว้าง

โอกาส (Opportunities)	อุปสรรค (Threats)
๑. องค์กรปกครองส่วนท้องถิ่นและหน่วยงานทางการศึกษา มีการประสานความร่วมมือเป็นอย่างดีในการร่วมกันพัฒนาการศึกษา	๑. ปัจจุบันกฎหมาย หรือระเบียบในเรื่องการจัดการศึกษาขององค์กรปกครองส่วนท้องถิ่นไม่มีความชัดเจน จึงทำให้องค์กรปกครองส่วนท้องถิ่นไม่สามารถสนับสนุนและพัฒนาการศึกษาได้อย่างเต็มศักยภาพ
ความได้เปรียบเชิงยุทธศาสตร์	ความท้าทายเชิงยุทธศาสตร์
๑. จำนวนบุคลากรมากทำให้ได้เปรียบองค์กรอื่นในการจัดทำโครงการ กิจกรรมต่างๆ	๑. จะมีวิธีการลดจำนวนบุคลากรเพื่อประหยัดงบประมาณอย่างไร ๒. การลดจำนวนบุคลากรลง แต่เสริมประสิทธิภาพการปฏิบัติงานให้มากขึ้นได้อย่างไร

## ๒. วิเคราะห์ SWOT ในมิติด้านการเงิน (Money)

จุดแข็ง (Strengths)	จุดอ่อน (Weaknesses)
๑. ปัจจุบันมีเจ้าหน้าที่ที่มีความเชี่ยวชาญระบบ e-laas หลายคน	๑. มีการตั้งงบประมาณแบบขาดดุลมาโดยตลอด ทำให้การบริหารงบประมาณขาดประสิทธิภาพและมีปัญหา ๒. ปัญหาด้านระบบบัญชี การเงิน คดีความต่างๆ ในอดีตมีจำนวนมากจนทำให้หน่วยตรวจสอบ เช่น สตง.มองว่าเป็นองค์กรที่มีความเสี่ยงด้านการเงิน ๒. วัฒนธรรมการจัดสรรงบประมาณแบบเอาหมู่มากเป็นเกณฑ์ ไม่ได้นำเอาปัญหาและความต้องการเป็นเกณฑ์
โอกาส (Opportunities)	อุปสรรค (Threats)
๑. ได้รับสนับสนุนงบประมาณจากกระทรวงการพัฒนาสังคมและความมั่นคงของมนุษย์ในการเป็น อบต.ต้นแบบ ด้านสวัสดิการสังคม	๑. รัฐจัดสรรงบประมาณให้ท้องถิ่นค่อนข้างน้อย เมื่อเทียบกับภารกิจ และส่วนใหญ่เป็นเงินผ่าน เช่น งบอาหารกลางวัน เบี้ยผู้สูงอายุ ผู้พิการ เอดส์ งบสาธารณสุขมูลฐาน
ความได้เปรียบเชิงยุทธศาสตร์	ความท้าทายเชิงยุทธศาสตร์
๑. การดำเนินงานด้านสังคม สวัสดิการ และสังคมสงเคราะห์ได้รับงบประมาณสนับสนุนจากหลายหน่วยงานของกระทรวงการพัฒนาสังคมและความมั่นคงของมนุษย์ ทำให้ประหยัดงบประมาณในด้านนี้สามารถนำงบประมาณไปเสริมในด้านอื่นๆที่ยังเป็นจุดอ่อน	๑. จะมีวิธีการใดที่จะสามารถปรับงบประมาณสู่ระบบงบประมาณสมดุล ๒. จะมีวิธีการเปลี่ยนแปลงวัฒนธรรมการจัดสรรงบประมาณเพื่อแก้ไขปัญหาด้านงบประมาณได้อย่างไร

### ๓. วิเคราะห์ SWOT ในมิติด้านโครงสร้างพื้นฐาน

จุดแข็ง (Strengths)	จุดอ่อน (Weaknesses)
๑. องค์การบริหารส่วนตำบลนาขุมมีงบประมาณเป็นของตนเอง สามารถดำเนินการก่อสร้าง ปรับปรุง ซ่อมแซมได้อย่างสะดวกรวดเร็ว พื้นที่ในเขตองค์การบริหารส่วนตำบลนาขุมมีพื้นที่กว้างขวางเหมาะแก่การทำเกษตร ทำให้สามารถปลูกพืชได้หลายชนิด ประชากรส่วนใหญ่ประกอบอาชีพทำไร่ เช่น ไร่ข้าวโพด ไร่ถั่ว เป็นต้น	๑. ในการดำเนินการเกี่ยวกับการก่อสร้าง ถนนลาดยาง ถนนคอนกรีตต้องใช้งบประมาณเป็นจำนวนมาก ซึ่งองค์การบริหารส่วนตำบลนาขุม มีงบประมาณไม่เพียงพอที่จะดำเนินการพื้นที่ภายในเขตองค์การบริหารส่วนตำบลนาขุม ขาดบุคลากรที่มีความเชี่ยวชาญ ทักษะและประสบการณ์ ทางการบริหารจัดการด้านการตลาด ขาดแคลนตลาดรองรับผลผลิตทางการเกษตร และการขาดแคลนแรงงานทำให้เกษตรกรต้องจ้างแรงงานต่างด้าว ทดแทนแรงงานที่ขาดไป
โอกาส (Opportunities)	อุปสรรค (Threats)
๑.ขอรับการสนับสนุนจากส่วนราชการตามพระราชบัญญัติกำหนดแผนและขั้นตอนการกระจายอำนาจให้แก่องค์กรปกครองส่วนท้องถิ่น พ.ศ.๒๕๔๒	๑.ระเบียบข้อกฎหมายไม่เอื้อต่อการดำเนินงานขององค์กรปกครองส่วนท้องถิ่น ทำให้การพัฒนา ด้านโครงสร้างพื้นฐานขององค์การบริหารส่วนตำบลนาขุมไม่ทั่วถึง
ความได้เปรียบเชิงยุทธศาสตร์	ความท้าทายเชิงยุทธศาสตร์
๑. การมีรถชุดตัดขนาดเล็กทำให้ประหยัดงบประมาณในการจ้างเหมาเอกชน	๑. จะมีวิธีการปรับปรุงที่ทำการให้ทัดเทียมกับอปท.อื่นๆ ได้อย่างไรภายใต้งบประมาณที่จำกัด

### ๔. วิเคราะห์ SWOT ในมิติด้านแหล่งน้ำ

จุดแข็ง (Strengths)	จุดอ่อน (Weaknesses)
๑. ภายในเขตองค์การบริหารส่วนตำบลนาขุมมีแหล่งน้ำธรรมชาติมาก	๑.ภายในเขตองค์การบริหารส่วนตำบลนาขุมยังขาดการจัดการน้ำอย่างเป็นระบบ เมื่อถึงฤดูแล้งจะประสบปัญหาขาดแคลนน้ำ และเมื่อถึงฤดูฝนน้ำมีปริมาณมากเกินไปจนจำนวนมากเกินจำนวน จึงต้องมีการพัฒนาระบบการกักเก็บน้ำให้มีประสิทธิภาพ
โอกาส (Opportunities)	อุปสรรค (Threats)
๑. นโยบายรัฐบาลให้ความสำคัญกับการพัฒนาแหล่งน้ำและแก้ไขปัญหาภัยแล้ง	๑.ในปัจจุบันตำบลนาขุมประสบปัญหาภาวะโลกร้อน ซึ่งเกิดจากหลายปัจจัย จนเกิดภาวะน้ำท่วมและเกิดภัยแล้ง ฝนไม่ตกต้องตามฤดูกาล

ความได้เปรียบเชิงยุทธศาสตร์	ความท้าทายเชิงยุทธศาสตร์
๑.มีองค์ความรู้ด้านการจัดและบริหารการศึกษา มากกว่า อปท. อื่นๆ	๑. จะทำให้บุคลากรมีความรู้เรื่องระเบียบกฎหมายให้่องแท้เพื่อการปรับใช้ในพื้นที่ให้ได้ อย่างมีประสิทธิภาพได้อย่างไร

### ๕. วิเคราะห์ SWOT ในมิติด้านการท่องเที่ยว

จุดแข็ง (Strengths)	จุดอ่อน (Weaknesses)
๑. มีแหล่งท่องเที่ยวในพื้นที่ ได้แก่ ภูหลง- ภูน้ำริน มีภูมิประเทศ สภาพโดยทั่วไปเป็นป่าไม้ ภูเขาและที่เนินสูงเป็นส่วนใหญ่ มีที่ราบเป็นบางตอน ประกอบกับราษฎรประกอบอาชีพเกษตรกรรม ซึ่งสามารถรองรับการท่องเที่ยวเชิงอนุรักษ์ หรือการท่องเที่ยวเชิงเกษตรได้ เนื่องจากมีความเป็นธรรมชาติและยังคงความเป็นชนบท	๑.องค์การบริหารส่วนตำบลนาขุมยังขาดแคลนบุคลากรที่จะปฏิบัติหน้าที่เกี่ยวกับด้านการท่องเที่ยว และสถานที่ท่องเที่ยวยังขาดการประชาสัมพันธ์อย่างต่อเนื่อง ขาดการบริหารจัดการด้านการท่องเที่ยวอย่างจริงจัง รวมทั้งขาดการประสานกับหน่วยงานที่รับผิดชอบเกี่ยวกับการท่องเที่ยวโดยตรง
โอกาส (Opportunities)	อุปสรรค (Threats)
๑.การเข้าสู่ AEC จะทำให้มีนักท่องเที่ยวมาเที่ยวในพื้นที่มากขึ้น สร้างรายได้ให้แก่ราษฎรในพื้นที่ ๒.นโยบายของรัฐบาลในการพัฒนาศักยภาพส่งเสริมการท่องเที่ยว	๑.ภายในเขตองค์การบริหารส่วนตำบลนาขุม เส้นทางคมนาคมมีความคับแคบ ถนนในตำบลส่วนใหญ่เป็นถนนดินลูกรัง ต้องใช้งบประมาณสูงในการปรับปรุง และขาดการพัฒนาแหล่งท่องเที่ยวให้มีความสวยงาม
ความได้เปรียบเชิงยุทธศาสตร์	ความท้าทายเชิงยุทธศาสตร์
๑. แหล่งท่องเที่ยวในพื้นที่ ได้แก่ ภูหลง- ภูน้ำริน มีภูมิประเทศ สภาพโดยทั่วไปเป็นป่าไม้ ภูเขาและที่เนินสูงเป็นส่วนใหญ่	๑. มีแหล่งท่องเที่ยวในพื้นที่ สภาพโดยทั่วไปเป็นป่าภูเขาที่เนินสูงใหญ่

### ๖. วิเคราะห์ SWOT ในมิติด้านการบริหารจัดการ

จุดแข็ง (Strengths)	จุดอ่อน (Weaknesses)
๑.องค์การบริหารส่วนตำบลนาขุม เป็นองค์กรปกครองส่วนท้องถิ่นขนาดกลาง ประกอบด้วยโครงสร้าง ๒ ส่วน คือ สภาองค์การบริหารส่วนตำบล และนายกองค์การบริหารส่วนตำบล มีสถานที่และอาคารที่ทำการเหมาะสมและเพียงพอ มีการมอบหมายหน้าที่รับผิดชอบและพัฒนาบุคลากรโดยการเข้ารับการฝึกอบรมอย่างต่อเนื่อง อีกทั้งยังมีเครื่องมือเครื่องใช้ในการปฏิบัติงานอย่างเพียงพอ	๑.หน่วยงานยังขาดการทำงานเป็นทีมและเทคโนโลยีสารสนเทศไม่สมบูรณ์

โอกาส (Opportunities)	อุปสรรค (Threats)
๑. พระราชบัญญัติสภาพัฒนาการและองค์การบริหารส่วนตำบล พ.ศ. ๒๕๓๗ แก้ไขเพิ่มเติม (ฉบับที่ ๖) พ.ศ. ๒๕๕๒ พระราชบัญญัติกำหนดแผนและขั้นตอนการกระจายอำนาจให้แก่องค์กรปกครองส่วนท้องถิ่น พ.ศ. ๒๕๔๒ และระเบียบ กฎหมาย อื่นๆ ที่เกี่ยวข้อง	๑. ระเบียบ กฎหมาย บางอย่างล้าสมัยและไม่ชัดเจน การพัฒนาในด้านต่างๆ ไม่สอดคล้องกับความเจริญของโลกาภิวัตน์ และเทคโนโลยีใหม่ๆ
<b>ความได้เปรียบเชิงยุทธศาสตร์</b>	<b>ความท้าทายเชิงยุทธศาสตร์</b>
๑. บุคลากรมีความรู้ใน กฎ ระเบียบ ได้ดีและให้ทันตามเทคโนโลยีใหม่ๆ	๑. บุคลากรสามารถพัฒนาตัวเอง จากเทคโนโลยีใหม่ๆ เรียนรู้ในด้านต่างๆ ได้ทันทั่วถึง

๗. วิเคราะห์ SWOT ในมิติด้านการกีฬา

จุดแข็ง (Strengths)	จุดอ่อน (Weaknesses)
๑. องค์การบริหารส่วนตำบลนาขุมมีลานกีฬาของหมู่บ้าน เพื่อให้ประชาชนและเยาวชนได้ออกกำลังกาย	๑. งบประมาณที่ไม่เพียงพอต่อการใช้จ่ายอย่างต่อเนื่อง และขาดแคลนผู้ฝึกสอนที่มีทักษะและความเชี่ยวชาญในกีฬาบางประเภท
โอกาส (Opportunities)	อุปสรรค (Threats)
๑. รัฐบาลมีนโยบายให้การสนับสนุนในด้านกีฬา	๑. การประสานงานระหว่างหน่วยงานที่ดำเนินกิจกรรมด้านกีฬา ยังขาดการประสานงานที่จะร่วมมือกันพัฒนาในด้านการกีฬา และยังไม่มีผู้รับผิดชอบหน่วยงานที่ดำเนินกิจกรรมด้านกีฬาอย่างจริงจัง
<b>ความได้เปรียบเชิงยุทธศาสตร์</b>	<b>ความท้าทายเชิงยุทธศาสตร์</b>
๑. มีลานกีฬาของหมู่บ้าน เพื่อให้ประชาชนและเยาวชนได้ออกกำลังกาย	๑. ประสานงานหน่วยงานที่จะร่วมมือกันพัฒนาในด้านการกีฬา อย่างจริงจัง

๘. วิเคราะห์ SWOT ในมิติด้านสาธารณสุข

จุดแข็ง (Strengths)	จุดอ่อน (Weaknesses)
๑. ตำบลนาขุม มีโรงพยาบาลส่งเสริมสุขภาพตำบลจำนวน ๒ แห่ง คือ โรงพยาบาลส่งเสริมสุขภาพตำบลนาขุม โรงพยาบาลส่งเสริมสุขภาพตำบลบ้านสุขข้าม ที่สามารถให้บริการประชาชนได้อย่างครอบคลุม พร้อมทั้งมีอาสาสมัครสาธารณสุขประจำหมู่บ้านคอยให้บริการ และปฏิบัติหน้าที่ในการดูแลด้านสาธารณสุขมูลฐานให้กับประชาชนในพื้นที่	๑. ภารกิจด้านสาธารณสุขเป็นงานเฉพาะด้าน จึงขาดแคลนบุคลากรในการปฏิบัติงาน ซึ่งจำเป็นต้องอาศัยผู้ที่มีประสบการณ์และทักษะในการปฏิบัติงาน เครื่องมือทางการแพทย์ที่จะช่วยเหลือผู้ป่วยเบื้องต้น ยังขาดแคลน ไม่เพียงพอต่อความต้องการของประชาชน



โอกาส (Opportunities)	อุปสรรค (Threats)
๑. รัฐบาลได้เปลี่ยนแปลงชื่อจากสถานีอนามัยเป็นโรงพยาบาลส่งเสริมสุขภาพตำบลขึ้นเพื่อรองรับการขยายตัวของชุมชน และเพิ่มศักยภาพในการปฏิบัติงาน	๑.ปัจจุบันกฎหมาย หรือระเบียบในเรื่องการจัดการด้านสาธารณสุขขององค์กรปกครองส่วนท้องถิ่นไม่มีความชัดเจน จึงทำให้องค์กรปกครองส่วนท้องถิ่นไม่สามารถปฏิบัติได้ตรงกับความต้องการของประชาชน บางครั้งขาดการติดต่อประสานข้อมูลซึ่งกันและกัน
ความได้เปรียบเชิงยุทธศาสตร์	ความท้าทายเชิงยุทธศาสตร์
๑. มีสถานบริการประชาชนได้อย่างครอบคลุมพร้อมทั้งมีอาสาสมัครสาธารณสุขประจำหมู่บ้านคอยให้บริการ และปฏิบัติหน้าที่ในการดูแลด้านสาธารณสุขมูลฐานให้กับประชาชนในพื้นที่	๑.งานด้านสาธารณสุขขององค์กรปกครองส่วนท้องถิ่นไม่มีความชัดเจน จึงขาดแคลนบุคลากรในการปฏิบัติงาน ซึ่งจำเป็นต้องอาศัยผู้ที่มีประสบการณ์และทักษะในการปฏิบัติงาน เครื่องมือทางการแพทย์ที่จะช่วยเหลือผู้ป่วยเบื้องต้น

๙. วิเคราะห์ SWOT ในมิติด้านการพัฒนาคุณภาพชีวิต

จุดแข็ง (Strengths)	จุดอ่อน (Weaknesses)
๑.ภายในเขตองค์การบริหารส่วนตำบลนาขุมมีหน่วยงานที่รับผิดชอบเกี่ยวกับการพัฒนาคุณภาพชีวิต คือ ศูนย์ส่งเสริมสุขภาพประจำหมู่บ้าน และมีเจ้าหน้าที่รับผิดชอบโดยตรง ประกอบกับได้รับความร่วมมือจาก กำนัน ผู้ใหญ่บ้าน ผู้นำชุมชน สมาชิกสภาองค์การบริหารส่วนตำบล ทำให้สังคมมีความเข้มแข็ง นอกจากนี้ยังมีกองทุนต่างๆ ภายในหมู่บ้าน สามารถสร้างภูมิคุ้มกันให้กับประชาชนในตำบลได้	๑.ด้านข้อมูลพื้นฐาน ยังเป็นข้อมูลที่ไม่ถูกต้องครบถ้วนและเป็นปัจจุบัน ประชาชนไม่เปิดเผยข้อมูลพื้นฐานที่เป็นจริงกับหน่วยงานของรัฐ เนื่องจากมีทัศนคติที่ไม่ดีต่อรัฐบาลหรือองค์กรของรัฐ
โอกาส (Opportunities)	อุปสรรค (Threats)
๑. รัฐบาลจัดสรรเงินทุนให้แก่หมู่บ้าน เช่น กองทุนหมู่บ้าน โครงการชุมชนพอเพียง เป็นต้น มีสวัสดิการให้กับคนชรา ผู้พิการและผู้ป่วยโรคเอดส์ รวมทั้งมีมาตรการลดค่าครองชีพให้กับประชาชน	๑.ในหมู่บ้านไม่มีการกระจายเงินทุนที่มีอยู่ส่วนมากจะอยู่ในกลุ่มเดิมทำให้เกิดการกระจุกตัวของเงินทุน

ความได้เปรียบเชิงยุทธศาสตร์	ความท้าทายเชิงยุทธศาสตร์
<p>๑.มีการพัฒนาคุณภาพชีวิต คือ ศูนย์สงเคราะห์ราษฎรประจำหมู่บ้าน และมีเจ้าหน้าที่ผู้รับผิดชอบโดยตรง ประกอบกับได้รับความร่วมมือจาก กำนัน ผู้ใหญ่บ้าน ผู้นำชุมชน สมาชิกสภาองค์การบริหารส่วนตำบล</p>	<p>๑.ประชาชนไม่เปิดเผยข้อมูลพื้นฐานที่เป็นจริงกับหน่วยงานของรัฐ เนื่องจากมีทัศนคติที่ไม่ดีต่อรัฐบาลหรือองค์กรของรัฐ</p>

**๓.๒ การประเมินสถานการณ์สภาพแวดล้อมภายนอกที่เกี่ยวข้อง**

ในสถานการณ์ด้านการกระจายอำนาจที่ไม่ชัดเจน การเมืองยังขาดเสถียรภาพ ทำให้องค์กรปกครองส่วนท้องถิ่นยังขาดทรัพยากรด้านต่างๆ มาใช้พัฒนาพื้นที่ แผนนโยบายด้านการบริหารงานท้องถิ่นส่วนกลางยังไม่ให้ความสำคัญเท่าที่ควร แต่อย่างไรก็ดี องค์กรปกครองส่วนท้องถิ่นก็มีความพร้อมในหลายด้านที่จะพัฒนาพื้นที่ให้มีความเจริญ เข้าถึงระบบการศึกษา สาธารณสุข และการพัฒนาโครงสร้างพื้นฐาน ให้กับประชาชนในพื้นที่ได้

.....

### ส่วนที่ ๓ การนำแผนพัฒนาท้องถิ่นไปสู่การปฏิบัติ

#### ๓.๑ ยุทธศาสตร์การพัฒนาท้องถิ่นและยุทธศาสตร์ระดับมหภาคเพื่อนำไปสู่ปฏิบัติ

ลำดับ	ยุทธศาสตร์ชาติ ๒๐ ปี	แผนพัฒนาเศรษฐกิจและสังคมแห่งชาติ ฉบับที่ ๑๓	SDGs	ยุทธศาสตร์จังหวัดอุดรดิตถ์	ยุทธศาสตร์การพัฒนาระบบขององค์กรปกครองส่วนท้องถิ่นในเขตจังหวัด	ยุทธศาสตร์ อบต.นาขุม	กลยุทธ์	แผนงาน	หน่วยงานรับผิดชอบหลัก
๑	ยุทธศาสตร์ที่ ๑ ด้านความมั่นคง	<p>หมวดหมู่ที่ ๘ มีพื้นที่และเมืองหลักของภูมิภาคที่มีความเจริญทางเศรษฐกิจทันสมัยและนำอยู่</p> <p>หมวดหมู่ที่ ๙ มีความยากจนข้ามรุ่นลดลงและคนไทยทุกคนมีความคุ้มครองทางสังคม</p> <p>หมวดหมู่ที่ ๑๒ มีกำลังคนสมรรถนะสูง มุ่งเรียนรู้อย่างต่อเนื่อง ตอบโจทย์การพัฒนาแห่งอนาคต</p>	<p>เป้าหมายที่ ๑ ขจัดความยากจน</p> <p>เป้าหมายที่ ๙ ส่งเสริมอุตสาหกรรมที่ยั่งยืนและนวัตกรรม</p> <p>เป้าหมายที่ ๑๑ สร้างเมืองและตั้งถิ่นฐานที่ปลอดภัย</p>	ยุทธศาสตร์ที่ ๑ เสริมสร้างบ้านเมืองให้น่าอยู่ชุมชนและครอบครัวเข้มแข็ง มีคุณภาพชีวิตที่ดี	ยุทธศาสตร์ที่ ๒ ด้านโครงสร้างพื้นฐาน	ยุทธศาสตร์ที่ ๓ ด้านโครงสร้างพื้นฐาน	กลยุทธ์ที่ ๑ พัฒนาด้านโครงสร้างพื้นฐาน	แผนงานอุตสาหกรรมและการโยธา	กองช่าง
๒	ยุทธศาสตร์ที่ ๒ ด้านการสร้างความสามารถในการแข่งขัน	<p>หมวดหมู่ที่ ๑๒ มีกำลังคนสมรรถนะสูง มุ่งเรียนรู้อย่างต่อเนื่องตอบโจทย์การพัฒนาแห่งอนาคต</p>	<p>เป้าหมายที่ ๓ ส่งเสริมความเป็นอยู่ที่ดีของทุกคน</p> <p>เป้าหมายที่ ๔ ส่งเสริมโอกาสในการเรียนรู้</p>	<p>ยุทธศาสตร์ที่ ๑ เสริมสร้างบ้านเมืองให้น่าอยู่ชุมชนและครอบครัวเข้มแข็ง มีคุณภาพชีวิตที่ดี</p> <p>ยุทธศาสตร์ที่ ๕ ด้านศิลปวัฒนธรรมจารีตประเพณีและภูมิปัญญาท้องถิ่นและนันทนาการ</p>	ยุทธศาสตร์ที่ ๑ ด้านส่งเสริมคุณภาพชีวิต	ยุทธศาสตร์ที่ ๑ ด้านการพัฒนาด้านการศึกษา ศาสนา วัฒนธรรมและนันทนาการ	กลยุทธ์ที่ ๔ พัฒนาด้านการศึกษา ศาสนาและวัฒนธรรม ประเพณี	<p>แผนงานการศึกษา ,</p> <p>แผนงานการศึกษา ศาสนา วัฒนธรรมและนันทนาการ</p>	<p>กองการศึกษา ศาสนา วัฒนธรรม และ</p> <p>นันทนาการ</p>

ลำดับ	ยุทธศาสตร์ชาติ ๒๐ ปี	แผนพัฒนาเศรษฐกิจและสังคมแห่งชาติ ฉบับที่ ๑๓	SDGs	ยุทธศาสตร์จังหวัดอุดรดิตถ์	ยุทธศาสตร์การพัฒนารองขององค์กรปกครองส่วนท้องถิ่นในเขตจังหวัด	ยุทธศาสตร์ อบต.นาขุม	กลยุทธ์	แผนงาน	หน่วยงานรับผิดชอบหลัก
๓	ยุทธศาสตร์ที่ ๓ ด้านการเสริมสร้างศักยภาพทรัพยากรมนุษย์	<p>หมวดหมู่ที่ ๑ เป็นประเทศชั้นนำด้านสินค้าเกษตรและเกษตรแปรรูปมูลค่าสูง</p> <p>หมวดหมู่ที่ ๒ เป็นจุดหมายของการท่องเที่ยวที่เน้นคุณค่าและความยั่งยืน</p> <p>หมวดหมู่ที่ ๕ ประตุการการค้าการลงทุนและยุทธศาสตร์ทางโลจิสติกส์ที่สำคัญของภูมิภาค</p> <p>หมวดหมู่ที่ ๗ มี SMEs ที่เข้มแข็ง มีศักยภาพสูงและสามารถแข่งขันได้</p> <p>หมวดหมู่ที่ ๑๒ มีกำลังคนสมรรถนะสูงมุ่งเรียนรู้อย่างต่อเนื่อง ตอบโจทย์การพัฒนาแห่งอนาคต</p>	<p>เป้าหมายที่ ๑ ขจัดความยากจน</p> <p>เป้าหมายที่ ๒ ขจัดความอดอยากสร้างความมั่นคงทางอาหาร</p> <p>เป้าหมายที่ ๗ ให้ทุกคนเข้าถึงพลังงานที่ยั่งยืนได้ตามกำลังของตน</p> <p>เป้าหมายที่ ๑๒ สร้างรูปแบบการผลิตและการบริโภคที่ยั่งยืน</p> <p>เป้าหมายที่ ๑๕ ส่งเสริมมาใช้ประโยชน์ที่ยั่งยืนของระบบนิเวศบนบก</p>	ยุทธศาสตร์ที่ ๔ อนุรักษ์ฟื้นฟูทรัพยากรธรรมชาติและแหล่งน้ำ และส่งเสริมพัฒนาพลังงานที่เป็นมิตรต่อสิ่งแวดล้อม	<p>ยุทธศาสตร์ที่ ๑ ด้านส่งเสริมคุณภาพชีวิต</p> <p>ยุทธศาสตร์ที่ ๔ ด้านการบริหารจัดการและการอนุรักษ์ทรัพยากรธรรมชาติและสิ่งแวดล้อม</p>	ยุทธศาสตร์ที่ ๒ การพัฒนาด้านเศรษฐกิจและสังคม	<p>กลยุทธ์ที่ ๒ พัฒนาด้านสังคมและส่งเสริมอาชีพเพื่อยกระดับคุณภาพชีวิต</p>	แผนงานการเกษตร	สำนักปลัด (งานส่งเสริมการเกษตร)
๔	ยุทธศาสตร์ที่ ๔ ด้านการสร้างโอกาส ความเสมอภาค และเท่าเทียมกันทางสังคม	<p>หมวดหมู่ที่ ๑ เป็นประเทศชั้นนำด้านสินค้าเกษตรและเกษตรแปรรูปมูลค่าสูง</p> <p>หมวดหมู่ที่ ๒ เป็นจุดหมายของการท่องเที่ยวที่เน้นคุณค่าและความยั่งยืน</p> <p>หมวดหมู่ที่ ๕ ประตุการการค้าการลงทุนและยุทธศาสตร์ทางโลจิสติกส์ที่สำคัญของภูมิภาค</p>	<p>เป้าหมายที่ ๑ ขจัดความยากจน</p> <p>เป้าหมายที่ ๒ ขจัดความอดอยากสร้างความมั่นคงทางอาหาร</p> <p>เป้าหมายที่ ๓ ส่งเสริมความเป็นอยู่ที่ดีของทุกคน</p>	ยุทธศาสตร์ที่ ๑ เสริมสร้างบ้านเมืองให้น่าอยู่ชุมชนและครอบครัวเข้มแข็ง มีคุณภาพชีวิตที่ดี	<p>ยุทธศาสตร์ที่ ๑ ด้านส่งเสริมคุณภาพชีวิต</p> <p>ยุทธศาสตร์ที่ ๓ ด้านการส่งเสริมอาชีพการลงทุน พาณิชยกรรมและการท่องเที่ยว</p> <p>ยุทธศาสตร์ที่ ๙ ด้านการบริหารจัดการตามหลักธรรมาภิบาล (Good Governance)</p>	ยุทธศาสตร์ที่ ๔ การพัฒนาด้านเศรษฐกิจและสังคม	<p>กลยุทธ์ที่ ๒ พัฒนาด้านสังคมและส่งเสริมอาชีพเพื่อยกระดับคุณภาพชีวิต</p> <p>กลยุทธ์ที่ ๕ พัฒนาด้านการวางแผนการส่งเสริมการลงทุน</p>	แผนงานสร้างเสริมความเข้มแข็งของชุมชน	สำนักปลัด, กองคลัง, กองช่าง, กองสวัสดิการ-สังคม

ลำดับ	ยุทธศาสตร์ชาติ ๒๐ ปี	แผนพัฒนาเศรษฐกิจและสังคมแห่งชาติ ฉบับที่ ๑๓	SDGs	ยุทธศาสตร์จังหวัด อุดรดิตถ์	ยุทธศาสตร์การพัฒนาระบบขององค์กรปกครองส่วนท้องถิ่นในเขตจังหวัด	ยุทธศาสตร์ อบต.นาขุม	กลยุทธ์	แผนงาน	หน่วยงานรับผิดชอบหลัก
		<p>หมวดหมู่ที่ ๗ มี SMEs ที่เข้มแข็ง มีศักยภาพสูงและสามารถแข่งขันได้</p> <p>หมวดหมู่ที่ ๙ มีความยากจนข้ามรุ่นลดลงและคนไทยทุกคนมีความคุ้มครองทางสังคม</p> <p>หมวดหมู่ที่ ๑๒ มีกำลังคนสมรรถนะสูงมุ่งเรียนรู้อย่างต่อเนื่อง ตอบโจทย์การพัฒนาแห่งอนาคต</p>					พาณิชย์กรรมและการท่องเที่ยว		
๕	ยุทธศาสตร์ที่ ๕ ด้านการสร้างการเติบโตบนคุณภาพชีวิตที่เป็นมิตรกับสิ่งแวดล้อม	หมวดหมู่ที่ ๔ เป็นศูนย์กลางทางการแพทย์และสุขภาพมูลค่าสูง	เป้าหมายที่ ๑ ขจัดความยากจน เป้าหมายที่ ๓ ส่งเสริมความเป็นอยู่ที่ดีของทุกคน	ยุทธศาสตร์ที่ ๑ เสริมสร้างบ้านเมืองให้น่าอยู่ชุมชนและครอบครัวเข้มแข็งมีคุณภาพชีวิตที่ดี	ยุทธศาสตร์ที่ ๑ ด้านส่งเสริมคุณภาพชีวิต ยุทธศาสตร์ที่ ๒ ด้านการป้องกันและแก้ไขปัญหาเสพติดและอบายมุข	ยุทธศาสตร์ที่ ๒ การพัฒนาด้านสาธารณสุขและสิ่งแวดล้อม	กลยุทธ์ที่ ๓ พัฒนาด้านบริหารจัดการสาธารณสุขและการอนุรักษ์ทรัพยากรธรรมชาติและสิ่งแวดล้อม	แผนงานสาธารณสุข	สำนักปลัด (งานสาธารณสุขและสิ่งแวดล้อม)
๖	ยุทธศาสตร์ที่ ๖ ด้านการปรับสมดุลและพัฒนาระบบบริหารจัดการภาครัฐ	หมวดหมู่ที่ ๑๑ ลดความเสี่ยงและผลกระทบจากภัยธรรมชาติและการเปลี่ยนแปลงสภาพภูมิอากาศ หมวดหมู่ที่ ๑๒ มีกำลังคนสมรรถนะสูงมุ่งเรียนรู้อย่างต่อเนื่อง ตอบโจทย์การพัฒนาแห่งอนาคต	เป้าหมายที่ ๑๑ สร้างเมืองและตั้งถิ่นฐานที่ปลอดภัย เป้าหมายที่ ๑๒ สร้างรูปแบบการผลิตและการบริโภคที่ยั่งยืน	ยุทธศาสตร์ที่ ๑ เสริมสร้างบ้านเมืองให้น่าอยู่ชุมชนและครอบครัวเข้มแข็งมีคุณภาพชีวิตที่ดี	ยุทธศาสตร์ที่ ๗ ด้านการจัดระเบียบ/สังคมและการรักษาความสงบเรียบร้อย	ยุทธศาสตร์ที่ ๕ การพัฒนาด้านการเมืองการบริหาร	กลยุทธ์ที่ ๖ พัฒนาด้านการเมืองและบริหารจัดการระเบียบชุมชนสังคมและความสงบเรียบร้อย	แผนงานการรักษาความสงบภายใน	สำนักปลัด (งานป้องกันและบรรเทาสาธารณภัย)



แผนพัฒนาภาค/แผนพัฒนากลุ่มจังหวัด/ยุทธศาสตร์การพัฒนาของ อปท. ในเขตจังหวัดอุตรดิตถ์/ยุทธศาสตร์ อบต.นาขุม

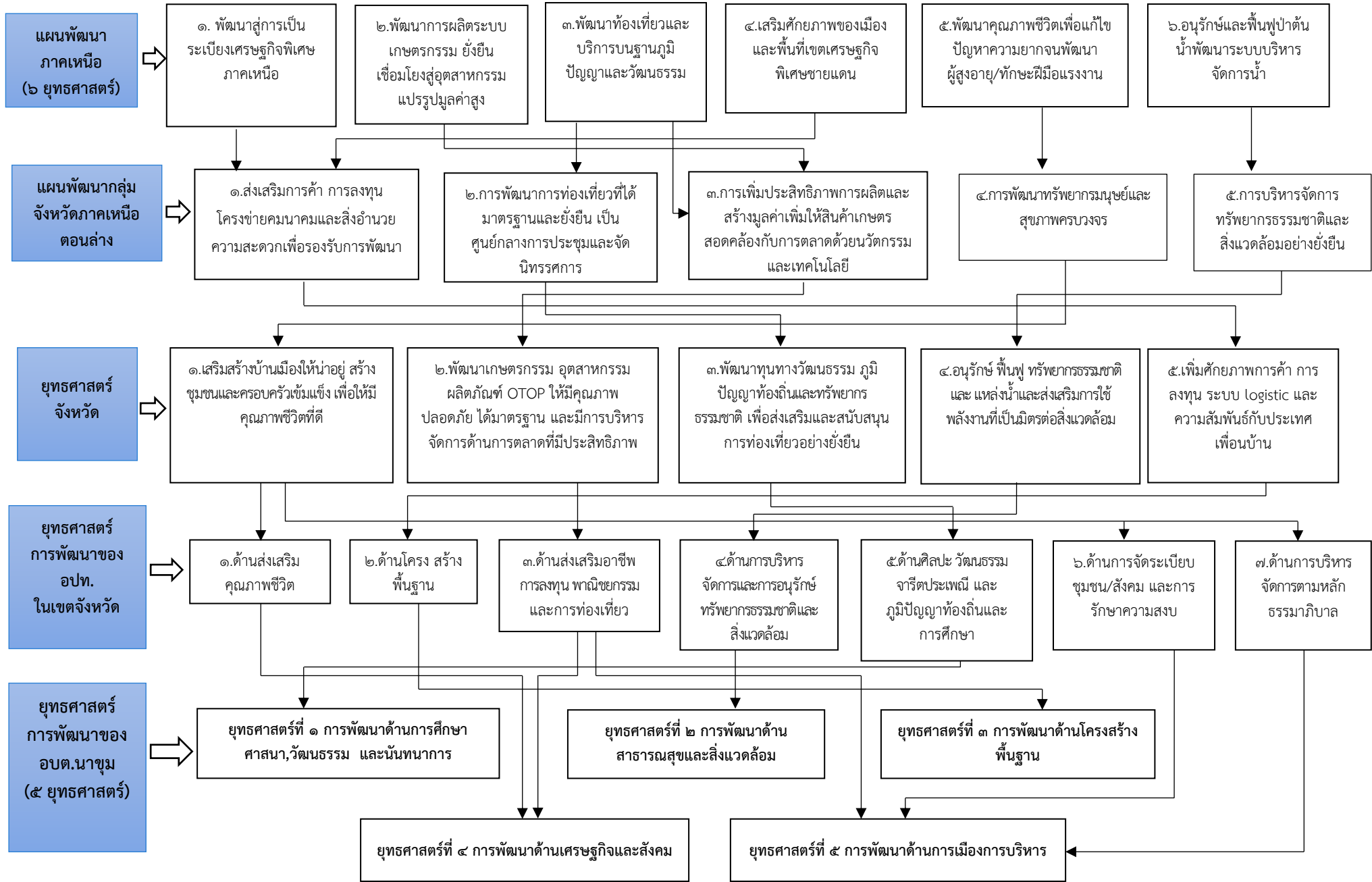





ส่วนที่ ๓ การนำแผนท้องถิ่นไปสู่การปฏิบัติ

๓.๒ บัญชีโครงการพัฒนาท้องถิ่น

บัญชีสรุปโครงการพัฒนา

แผนพัฒนาท้องถิ่น (พ.ศ. ๒๕๖๖-๒๕๗๐) ฉบับทบทวน ครั้งที่ ๑/๒๕๖๖

องค์การบริหารส่วนตำบลนาขุม

ยุทธศาสตร์	ปี ๒๕๖๖		ปี ๒๕๖๗		ปี ๒๕๖๘		ปี ๒๕๖๙		ปี ๒๕๗๐		รวม ๕ ปี	
	จำนวนโครงการ	งบประมาณ (บาท)	จำนวนโครงการ	งบประมาณ (บาท)	จำนวนโครงการ	งบประมาณ (บาท)	จำนวนโครงการ	งบประมาณ (บาท)	จำนวนโครงการ	งบประมาณ (บาท)	จำนวนโครงการ	งบประมาณ (บาท)
<b>๑. ยุทธศาสตร์ด้านการศึกษา ศาสนา วัฒนธรรมและนันทนาการ</b>												
๑.๑ แผนงานการศึกษา	๒๐	๒,๓๑๘,๘๖๐	๒๐	๒,๓๑๘,๘๖๐	๒๐	๒,๓๑๘,๘๖๐	๒๐	๒,๓๑๘,๘๖๐	๒๐	๒,๓๑๘,๘๖๐	๑๐๐	๑๑,๕๙๔,๓๐๐
๑.๒ แผนงานการศึกษาศาสนาและนันทนาการ	๒๖	๒,๕๔๕,๐๐๐	๒๖	๒,๕๔๕,๐๐๐	๒๖	๒,๕๔๕,๐๐๐	๒๖	๒,๕๔๕,๐๐๐	๒๖	๒,๕๔๕,๐๐๐	๑๓๐	๑๒,๗๒๕,๐๐๐
<b>รวม</b>	<b>๔๖</b>	<b>๔,๘๖๓,๘๖๐</b>	<b>๔๖</b>	<b>๔,๘๖๓,๘๖๐</b>	<b>๔๖</b>	<b>๔,๘๖๓,๘๖๐</b>	<b>๔๖</b>	<b>๔,๘๖๓,๘๖๐</b>	<b>๔๖</b>	<b>๔,๘๖๓,๘๖๐</b>	<b>๒๓๐</b>	<b>๒๔,๓๑๙,๓๐๐</b>
<b>๒. ยุทธศาสตร์ด้านสาธารณสุขและสิ่งแวดล้อม</b>												
๒.๑ แผนงานสาธารณสุข	๙๔	๕,๑๐๘,๐๐๐	๙๔	๕,๑๐๘,๐๐๐	๙๔	๕,๑๐๘,๐๐๐	๙๔	๕,๑๐๘,๐๐๐	๙๔	๕,๑๐๘,๐๐๐	๔๗๐	๒๕,๕๔๐,๐๐๐
<b>รวม</b>	<b>๙๔</b>	<b>๕,๑๐๘,๐๐๐</b>	<b>๙๔</b>	<b>๕,๑๐๘,๐๐๐</b>	<b>๙๔</b>	<b>๕,๑๐๘,๐๐๐</b>	<b>๙๔</b>	<b>๕,๑๐๘,๐๐๐</b>	<b>๙๔</b>	<b>๕,๑๐๘,๐๐๐</b>	<b>๔๗๐</b>	<b>๒๕,๕๔๐,๐๐๐</b>
<b>๓. ยุทธศาสตร์ด้านโครงสร้างพื้นฐาน</b>												
๓.๑ แผนงานอุตสาหกรรม และการโยธา	๕๓	๕๖,๙๖๔,๐๐๐	๑๔๓	๒๔๑,๔๓๖,๐๐๐	๖๙	๘๑,๗๓๐,๐๐๐	๕๙	๕๙,๗๗๙,๐๐๐	๓๑	๔๑,๕๔๕,๐๐๐	๓๕๕	๔๘๑,๔๕๔,๐๐๐
<b>รวม</b>	<b>๕๓</b>	<b>๕๖,๙๖๔,๐๐๐</b>	<b>๑๔๓</b>	<b>๒๓๖,๗๓๖,๐๐๐</b>	<b>๖๙</b>	<b>๘๑,๗๘๐,๐๐๐</b>	<b>๕๙</b>	<b>๕๙,๗๗๙,๐๐๐</b>	<b>๓๑</b>	<b>๔๑,๕๔๕,๐๐๐</b>	<b>๓๕๕</b>	<b>๔๘๑,๔๕๔,๐๐๐</b>

ยุทธศาสตร์	ปี ๒๕๖๖		ปี ๒๕๖๗		ปี ๒๕๖๘		ปี ๒๕๖๙		ปี ๒๕๗๐		รวม ๕ ปี	
	จำนวนโครงการ	งบประมาณ (บาท)	จำนวนโครงการ	งบประมาณ (บาท)	จำนวนโครงการ	งบประมาณ (บาท)	จำนวนโครงการ	งบประมาณ (บาท)	จำนวนโครงการ	งบประมาณ (บาท)	จำนวนโครงการ	งบประมาณ (บาท)
<b>๔.ยุทธศาสตร์ด้านเศรษฐกิจและสังคม</b>												
๔.๑ แผนงานการเกษตร	๑๕	๑,๓๗๕,๐๐๐	๑๕	๑,๓๗๕,๐๐๐	๑๕	๑,๓๗๕,๐๐๐	๑๕	๑,๓๗๕,๐๐๐	๑๕	๑,๓๗๕,๐๐๐	๗๕	๖,๘๗๕,๐๐๐
๔.๒ แผนงานสร้างความเข้มแข็งของชุมชน	๒๒	๒,๙๐๐,๐๐๐	๒๒	๒,๙๐๐,๐๐๐	๒๒	๒,๙๐๐,๐๐๐	๒๒	๒,๙๐๐,๐๐๐	๒๒	๒,๙๐๐,๐๐๐	๑๑๐	๑๔,๕๐๐,๐๐๐
๔.๓ แผนงานสวัสดิการและสังคมสงเคราะห์	๘	๑๗๐,๐๐๐	๘	๑๗๐,๐๐๐	๘	๑๗๐,๐๐๐	๘	๑๗๐,๐๐๐	๘	๑๗๐,๐๐๐	๔๐	๘๕๐,๐๐๐
<b>รวม</b>	<b>๔๕</b>	<b>๔,๔๔๕,๐๐๐</b>	<b>๔๕</b>	<b>๔,๔๔๕,๐๐๐</b>	<b>๔๕</b>	<b>๔,๔๔๕,๐๐๐</b>	<b>๔๕</b>	<b>๔,๔๔๕,๐๐๐</b>	<b>๔๕</b>	<b>๔,๔๔๕,๐๐๐</b>	<b>๒๒๕</b>	<b>๒๒,๒๒๕,๐๐๐</b>
<b>๕. ยุทธศาสตร์ด้านการเมืองการบริหาร</b>												
๕.๑ แผนงานการรักษาความสงบภายใน	๗	๑,๑๘๐,๐๐๐	๗	๑,๑๘๐,๐๐๐	๗	๑,๑๘๐,๐๐๐	๗	๑,๑๘๐,๐๐๐	๗	๑,๑๘๐,๐๐๐	๓๕	๕,๙๐๐,๐๐๐
๕.๒ แผนงานบริหารทั่วไป	๗	๔๓๐,๐๐๐	๗	๒,๘๐๐,๐๐๐	๗	๔๐๐,๐๐๐	๗	๔๐๐,๐๐๐	๗	๔๐๐,๐๐๐	๓๕	๔,๔๓๐,๐๐๐
<b>รวม</b>	<b>๑๔</b>	<b>๑,๖๑๐,๐๐๐</b>	<b>๑๔</b>	<b>๓,๙๘๐,๐๐๐</b>	<b>๑๔</b>	<b>๑,๕๘๐,๐๐๐</b>	<b>๑๔</b>	<b>๑,๕๘๐,๐๐๐</b>	<b>๑๔</b>	<b>๑,๕๘๐,๐๐๐</b>	<b>๗๐</b>	<b>๑๐,๓๓๐,๐๐๐</b>
<b>รวมทั้งสิ้น</b>	<b>๒๕๒</b>	<b>๗๒,๙๙๐,๘๖๐</b>	<b>๓๔๒</b>	<b>๒๕๙,๘๓๒,๘๖๐</b>	<b>๒๖๘</b>	<b>๙๗,๗๒๖,๘๖๐</b>	<b>๒๕๘</b>	<b>๗๕,๗๗๕,๘๖๐</b>	<b>๒๓๐</b>	<b>๕๗,๕๔๑,๘๖๐</b>	<b>๑,๓๕๐</b>	<b>๕๖๓,๘๖๘,๓๐๐</b>

รายละเอียดโครงการพัฒนา  
แผนพัฒนาท้องถิ่น (พ.ศ. ๒๕๖๖ – ๒๕๗๐)

องค์การบริหารส่วนตำบลนาขุม อำเภอบ้านโคก จังหวัดอุดรธานี

- ก. ยุทธศาสตร์ชาติ ๒๐ ปี ยุทธศาสตร์ที่ ๒ ด้านการสร้างความสามารถในการแข่งขัน
- ข. แผนพัฒนาเศรษฐกิจและสังคมแห่งชาติ ฉบับที่ ๑๓ หมายความว่า ๑๒ มีกำลังคนสมรรถนะสูง มุ่งเรียนรู้อย่างต่อเนื่องตอบสนองโจทย์การพัฒนาแห่งอนาคต
- ค. Sustainable Development Goals:SDGs เป้าหมายที่ ๓ ส่งเสริมความเป็นอยู่ที่ดีของคน ๔ ส่งเสริมโอกาสในการเรียนรู้
- ง. ยุทธศาสตร์จังหวัดที่ ยุทธศาสตร์ที่ ๑. เสริมสร้างบ้านเมืองให้น่าอยู่ ชุมชนและครอบครัวเข้มแข็ง มีคุณภาพชีวิตที่ดี
- จ. ยุทธศาสตร์การพัฒนาขององค์การปกครองส่วนท้องถิ่นในเขตจังหวัด ยุทธศาสตร์ที่ ๑ ด้านส่งเสริมคุณภาพชีวิต
๑. ยุทธศาสตร์การพัฒนาขององค์การบริหารส่วนตำบลนาขุม ยุทธศาสตร์ที่ ๑ การพัฒนาด้านการศึกษา ศาสนา วัฒนธรรมและนันทนาการ
- ๑.๑. กลยุทธ์ : พัฒนาด้านการศึกษา ศาสนาและวัฒนธรรมประเพณี

แผนงานการศึกษา

ที่	โครงการ	วัตถุประสงค์	เป้าหมาย (ผลผลิตของ โครงการ)	งบประมาณ					ตัวชี้วัด (KPI)	ผลที่คาดว่าจะได้รับ	หน่วยงาน รับผิดชอบหลัก
				๒๕๖๖ (บาท)	๒๕๖๗ (บาท)	๒๕๖๘ (บาท)	๒๕๖๙ (บาท)	๒๕๗๐ (บาท)			
๑	โครงการสนับสนุนค่าใช้จ่ายการบริหารสถานศึกษา	เพื่อจ่ายเป็นค่าใช้จ่ายในการจัดการศึกษาสำหรับศูนย์พัฒนาเด็กเล็ก	เด็กเล็กใน ศพด. ตำบลนาขุม	๗๐,๐๖๐	๗๐,๐๖๐	๗๐,๐๖๐	๗๐,๐๖๐	๗๐,๐๖๐	เด็กเล็กมีอุปกรณ์การเรียน ฯลฯ	เด็กเล็ก ศูนย์พัฒนาเด็กเล็กตำบลนาขุม	กองการศึกษา
๒	โครงการสนับสนุนวัสดุ-อุปกรณ์สื่อการเรียนการสอนสำหรับศูนย์พัฒนาเด็กเล็ก	เพื่อให้เด็กเล็กมีสื่อการเรียนการสอนอย่างเพียงพอ	จัดซื้อสื่อการเรียนการสอนให้ ศพด.	๑๐๘,๘๐๐	๑๐๘,๘๐๐	๑๐๘,๘๐๐	๑๐๘,๘๐๐	๑๐๘,๘๐๐	ร้อยละ ๘๐ มีพัฒนาการสมวัย	เด็กเล็กมีพัฒนาการครบทั้ง ๔ ด้าน	กองการศึกษา
๓	โครงการอาหารกลางวันสำหรับเด็กเล็กใน ศูนย์พัฒนาเด็กเล็ก	เพื่อให้เด็กนักเรียนได้รับประทานอาหารกลางวันอย่างเพียงพอ	เด็กเล็กใน ศพด. ตำบลนาขุม	๔๐๐,๐๐๐	๔๐๐,๐๐๐	๔๐๐,๐๐๐	๔๐๐,๐๐๐	๔๐๐,๐๐๐	ร้อยละ ๘๐ มีพัฒนาการสมวัย	เด็กเล็กมีสุขภาพสมบูรณ์แข็งแรง	กองการศึกษา

ที่	โครงการ	วัตถุประสงค์	เป้าหมาย (ผลผลิตของ โครงการ)	งบประมาณ					ตัวชี้วัด (KPI)	ผลที่คาดว่าจะได้รับ	หน่วยงาน รับผิดชอบหลัก
				๒๕๖๖ (บาท)	๒๕๖๗ (บาท)	๒๕๖๘ (บาท)	๒๕๖๙ (บาท)	๒๕๗๐ (บาท)			
๔	โครงการอาหารเสริม(นม) สำหรับ เด็กเล็กใน ศูนย์พัฒนาเด็กเล็ก	เพื่อให้เด็กเล็กใน ศพด.มีอาหาร เสริม(นม)	เด็กเล็กใน ศพด. ตำบล นาขุม	๔๘๐,๐๐๐	๔๘๐,๐๐๐	๔๘๐,๐๐๐	๔๘๐,๐๐๐	๔๘๐,๐๐๐	ร้อยละ ๘๐ มี พัฒนาการสมวัย	เด็กเล็กมีน้ำหนัก และส่วนสูงตาม เกณฑ์	กอง การศึกษา
๕	โครงการอาหารกลางวันสำหรับ เด็กนักเรียนในโรงเรียนในเขต ตำบลนาขุม	เพื่อให้เด็ก นักเรียนได้รับ ประทานอาหาร กลางวันอย่าง เพียงพอ	โรงเรียนใน ตำบลนาขุม	๙๐๐,๐๐๐	๙๐๐,๐๐๐	๙๐๐,๐๐๐	๙๐๐,๐๐๐	๙๐๐,๐๐๐	ร้อยละ ๘๐ มี พัฒนาการสมวัย	เด็กเล็กมีสุขภาพ สมบูรณ์แข็งแรง	กอง การศึกษา
๖	โครงการพัฒนาศูนย์เด็กเล็ก เศรษฐกิจพอเพียง	เพื่อให้ศูนย์พัฒนา เด็กเล็กเป็นจุดเริ่ม ต้น ด้านการ พอเพียง	เด็กเล็กใน ตำบลนาขุม	๔๕,๐๐๐	๔๕,๐๐๐	๔๕,๐๐๐	๔๕,๐๐๐	๔๕,๐๐๐	ศพด.มีการดำเนินการ แหล่งพอเพียง	เด็กเล็กเกิดการ เรียนรู้ของศพด.	กอง การศึกษา
๗	โครงการนิทรรศการผลงาน นักเรียนศูนย์พัฒนาเด็กเล็ก	เพื่อแสดงผลงาน ของศูนย์พัฒนา เด็กเล็ก	เด็กเล็กใน ตำบลนาขุม	๕,๐๐๐	๕,๐๐๐	๕,๐๐๐	๕,๐๐๐	๕,๐๐๐	มีการแสดงผลงานของ ศพด.นาขุม	ผู้ปกครองได้รับรู้ ผลงาน	กอง การศึกษา
๘	โครงการพัฒนาศูนย์เด็กเล็ก นำอยู่	เพื่อให้ครูผู้ดูแลเด็ก ผู้ปกครอง ตระหนัก ถึงความ สำคัญของ การส่งเสริมสุขภาพ และป้องกันโรคของ เด็ก ในศูนย์เด็กเล็ก	ครูผู้ดูแลเด็ก ผู้ปกครองเด็ก	๒๐,๐๐๐	๒๐,๐๐๐	๒๐,๐๐๐	๒๐,๐๐๐	๒๐,๐๐๐	ครูผู้ดูแลเด็ก ผู้ปกครอง เด็ก มีความรู้และตระหนัก ถึงความสำคัญของการ ส่งเสริมสุขภาพและ ป้องกันโรคของเด็ก ในศูนย์เด็กเล็ก	ให้ความสำคัญของ การส่งเสริมสุขภาพ และป้องกันโรคของ เด็ก ในศูนย์เด็กเล็ก	กอง การศึกษา

ที่	โครงการ	วัตถุประสงค์	เป้าหมาย (ผลผลิตของ โครงการ)	งบประมาณ					ตัวชี้วัด (KPI)	ผลที่คาดว่าจะได้รับ	หน่วยงาน รับผิดชอบหลัก
				๒๕๖๖ (บาท)	๒๕๖๗ (บาท)	๒๕๖๘ (บาท)	๒๕๖๙ (บาท)	๒๕๗๐ (บาท)			
๙	โครงการกีฬาสัมพันธ์ศูนย์พัฒนาเด็กเล็ก	เพื่อให้เด็กได้มีส่วนร่วมในกิจกรรมการแข่งขันกีฬา	เด็กเล็กในตำบลนาขุม	๑๐,๐๐๐	๑๐,๐๐๐	๑๐,๐๐๐	๑๐,๐๐๐	๑๐,๐๐๐	เด็กได้มีส่วนร่วมในกิจกรรมการแข่งขัน มีสุขภาพที่ดี	เด็กได้มีส่วนร่วมในกิจกรรมการแข่งขัน มีสุขภาพที่ดี	กองการศึกษา
๑๐	โครงการศึกษาดูงานแหล่งเรียนรู้นอกสถานที่	เพื่อเพิ่มทักษะของครูและผู้ดูแลเด็กเกี่ยวกับการปฏิบัติงาน	เด็กเล็กในตำบลนาขุม	๓๐,๐๐๐	๓๐,๐๐๐	๓๐,๐๐๐	๓๐,๐๐๐	๓๐,๐๐๐	ครูและผู้ดูแลเด็กมีการเรียนรู้นอกสถานที่	ครู และผู้ดูแลเด็กมีวิสัยทัศน์และเกิดการเรียนรู้	กองการศึกษา
๑๑	โครงการปฐมนิเทศผู้ปกครองศูนย์เด็กเล็กตำบลนาขุม	สร้างความเตรียมพร้อมและเข้าใจให้กับผู้ปกครองเด็กเล็ก	ผู้ปกครองเด็กเล็ก	๑๐,๐๐๐	๑๐,๐๐๐	๑๐,๐๐๐	๑๐,๐๐๐	๑๐,๐๐๐	เพื่อสร้างความพร้อมให้กับผู้ปกครองและเด็กเล็ก	-ผู้ปกครองได้แลกเปลี่ยนความเห็นและสร้างความสัมพันธ์ที่ดี	กองการศึกษา
๑๒	โครงการวันเด็กแห่งชาติ	เพื่อจัดงานวันเด็กแห่งชาติ ให้เด็กกล้าคิด กล้าทำ กล้าแสดงออก ในทิศทาง ที่ดีและเกิดประโยชน์ต่อชุมชน	เด็กในตำบลนาขุม	๓๐,๐๐๐	๓๐,๐๐๐	๓๐,๐๐๐	๓๐,๐๐๐	๓๐,๐๐๐	เด็กได้ร่วมเล่นกิจกรรม มีสุขภาพจิตดี	เด็กในตำบลนาขุมกล้าที่จะแสดงออก ในทิศทางที่ดี	กองการศึกษา
๑๓	โครงการวันแม่แห่งชาติ	เพื่อให้ลูกได้ระลึกถึงพระคุณของแม่	เด็กและผู้ปกครองในศพด. ตำบลนาขุม	๑๐,๐๐๐	๑๐,๐๐๐	๑๐,๐๐๐	๑๐,๐๐๐	๑๐,๐๐๐	เชื่อมความสัมพันธ์ระหว่างผู้ปกครองและเด็ก	เด็กรู้จักพระคุณของแม่เชื่อมความสัมพันธ์ระหว่างแม่กับลูก	กองการศึกษา

ที่	โครงการ	วัตถุประสงค์	เป้าหมาย (ผลผลิตของ โครงการ)	งบประมาณ					ตัวชี้วัด (KPI)	ผลที่คาดว่าจะได้รับ	หน่วยงาน รับผิดชอบหลัก
				๒๕๖๖ (บาท)	๒๕๖๗ (บาท)	๒๕๖๘ (บาท)	๒๕๖๙ (บาท)	๒๕๗๐ (บาท)			
๑๔	โครงการพึงธรรมะปฏิบัติธรรม	เพื่อสามารถนำหลักธรรมไปปฏิบัติในชีวิตประจำวันได้	นักเรียนในเขตตำบลนาขุม	๑๐,๐๐๐	๑๐,๐๐๐	๑๐,๐๐๐	๑๐,๐๐๐	๑๐,๐๐๐	ผู้เข้าร่วมกิจกรรมมีคุณธรรมและนำไปปฏิบัติในชีวิตประจำวัน	การปลูกจิตสำนึกของผู้เรียนให้มีคุณธรรมจริยธรรมในการดำเนินชีวิต	กองการศึกษา
๑๕	โครงการอบรมการเฝ้าระวังและส่งเสริมพัฒนาการเด็กปฐมวัยตามแบบ (DSPM)	เพื่อให้ผู้อบรมได้เรียนรู้ เข้าใจและสามารถใช้คู่มือในการประเมินเด็กได้	ครูและผู้ปกครองเด็ก ศพด.	๑๕,๐๐๐	๑๕,๐๐๐	๑๕,๐๐๐	๑๕,๐๐๐	๑๕,๐๐๐	ผู้อบรมได้ความรู้เกี่ยวกับการใช้คู่มือในการประเมินพัฒนาการเด็ก	เด็กมีพัฒนาการที่ดีตามแบบประเมินพัฒนาการเด็ก	กองการศึกษา
๑๖	โครงการป้องกันและควบคุมโรคติดต่อ	เพื่อให้เด็กเกิดพฤติกรรมในการป้องกันควบคุมโรคติดต่อ	ผู้ปกครองและเด็กใน ศพด. ตำบลนาขุม	๕,๐๐๐	๕,๐๐๐	๕,๐๐๐	๕,๐๐๐	๕,๐๐๐	ส่งเสริมให้เด็กเกิดพฤติกรรมในการป้องกันควบคุมโรคติดต่อ	ผู้เข้าร่วมอบรมมีความเข้าใจในการป้องกันควบคุมโรคติดต่อในเด็กปฐมวัย	กองการศึกษา
๑๗	โครงการอบรมเพิ่มศักยภาพครูและผู้ดูแลเด็ก	เพื่อเพิ่มศักยภาพในการจัดกิจกรรมการเรียนการสอนให้กับครูและผู้ดูแลเด็ก	ครูและผู้ดูแลเด็ก ศพด. ตำบลนาขุม	๑๐,๐๐๐	๑๐,๐๐๐	๑๐,๐๐๐	๑๐,๐๐๐	๑๐,๐๐๐	ครูและครูผู้ดูแลเด็กมีการพัฒนาการเรียนการสอนได้อย่างเหมาะสม	ครูและครูผู้ดูแลเด็กได้จัดกิจกรรมการเรียนการสอนให้เหมาะสมกับเด็ก	กองการศึกษา

ที่	โครงการ	วัตถุประสงค์	เป้าหมาย (ผลผลิตของ โครงการ)	งบประมาณ					ตัวชี้วัด (KPI)	ผลที่คาดว่าจะได้รับ	หน่วยงาน รับผิดชอบหลัก
				๒๕๖๖ (บาท)	๒๕๖๗ (บาท)	๒๕๖๘ (บาท)	๒๕๖๙ (บาท)	๒๕๗๐ (บาท)			
๑๘	โครงการสนับสนุนทุนการศึกษา	เพื่อส่งเสริมสนับสนุนทุนการศึกษาให้แก่เด็กนักเรียนในตำบลนาขุม	เด็กนักเรียนในตำบลนาขุม	๑๐,๐๐๐	๑๐,๐๐๐	๑๐,๐๐๐	๑๐,๐๐๐	๑๐,๐๐๐	เด็กเรียนได้รับการส่งเสริมทางการศึกษาอย่างต่อเนื่อง	เด็กได้รับโอกาสการศึกษาอย่างต่อเนื่องและแบ่งเบาภาระทางเศรษฐกิจของผู้ปกครองที่มีฐานะยากจนในระดับหนึ่ง	กองการศึกษา
๑๙	โครงการสนับสนุนเครื่องเล่น, วัสดุ และสื่อการเรียนการสอนสำหรับโรงเรียนประถมศึกษา	เพื่อส่งเสริมสนับสนุนเครื่องเล่น, วัสดุ และสื่อการเรียนการสอนสำหรับโรงเรียนประถมศึกษาให้แก่เด็กนักเรียนในตำบลนาขุม	เด็กนักเรียนในตำบลนาขุม	๕๐,๐๐๐	๕๐,๐๐๐	๕๐,๐๐๐	๕๐,๐๐๐	๕๐,๐๐๐	เด็กนักเรียนเกิดทักษะในการบริหารจัดการและการทำงานเพื่อส่วนรวม	เด็กนักเรียนเกิดทักษะการเรียนรู้และมีสื่อการเรียนเหมาะสมกับพัฒนาการ	กองการศึกษา
๒๐	โครงการสนับสนุนงบประมาณการพัฒนาศักยภาพการศึกษา (จ้างครู)	เพื่อให้มีบุคลากรเพียงพอในการจัดการเรียนการสอนตามกลุ่มสาระการเรียนรู้	เด็กนักเรียนเขตพื้นที่ตำบลนาขุม	๑๐๐,๐๐๐	๑๐๐,๐๐๐	๑๐๐,๐๐๐	๑๐๐,๐๐๐	๑๐๐,๐๐๐	พัฒนาผู้เรียนให้มีความรู้ความสามารถกระบวนการคิดวิเคราะห์ความกลุ่มสาระการเรียนรู้	นักเรียนมีความรู้ความสามารถตามกลุ่มสาระการเรียนรู้	กองการศึกษา
รวม	๒๐ โครงการ	-	-	๒,๓๑๘,๘๖๐	๒,๓๑๘,๘๖๐	๒,๓๑๘,๘๖๐	๒,๓๑๘,๘๖๐	๒,๓๑๘,๘๖๐	-	-	-

รายละเอียดโครงการพัฒนา  
แผนพัฒนาท้องถิ่น (พ.ศ. ๒๕๖๖ - ๒๕๗๐)  
องค์การบริหารส่วนตำบลนาขุม อำเภอบ้านโคก จังหวัดอุดรธานี

- ก. ยุทธศาสตร์ชาติ ๒๐ ปี ยุทธศาสตร์ที่ ๒ ด้านการสร้างความสามารถในการแข่งขัน
- ข. แผนพัฒนาเศรษฐกิจและสังคมแห่งชาติ ฉบับที่ ๑๓ หมายเหตุที่ ๑๒ มีกำลังคนสมรรถนะสูง มุ่งเรียนรู้อย่างต่อเนื่องรองรับการพัฒนาแห่งอนาคต
- ค. Sustainable Development Goals:SDGs เป้าหมายที่ ๓ ส่งเสริมความเป็นอยู่ที่ดีของทุกคน , ๔ ส่งเสริมโอกาสในการเรียนรู้
- ง. ยุทธศาสตร์จังหวัดที่ ๑. เสริมสร้างบ้านเมืองให้น่าอยู่ ชุมชนและครอบครัวเข้มแข็ง มีคุณภาพชีวิตที่ดี
- จ. ยุทธศาสตร์การพัฒนาขององค์การปกครองส่วนท้องถิ่นในเขตจังหวัดที่ ๕. ด้านศิลปวัฒนธรรมจารีตประเพณีและภูมิปัญญาท้องถิ่นและการศึกษา
  - ๑. ยุทธศาสตร์การพัฒนาขององค์การบริหารส่วนตำบลนาขุม ยุทธศาสตร์ที่ ๑. การพัฒนาทางการศึกษา ศาสนา วัฒนธรรมและนันทนาการ
    - ๑.๑ กลยุทธ์ : พัฒนาด้านการศึกษา ศาสนาและวัฒนธรรมประเพณี

แผนงานการศึกษา วัฒนธรรมและนันทนาการ

ที่	โครงการ	วัตถุประสงค์	เป้าหมาย (ผลผลิตของโครงการ)	งบประมาณ					ตัวชี้วัด (KPI)	ผลที่คาดว่าจะได้รับ	หน่วยงานรับผิดชอบหลัก
				๒๕๖๖ (บาท)	๒๕๖๗ (บาท)	๒๕๖๘ (บาท)	๒๕๖๙ (บาท)	๒๕๗๐ (บาท)			
๑	โครงการส่งเสริมกิจกรรม สร้งน้ำพระ รตน้ำขอพรผู้สูงอายุ	เพื่อจัดกิจกรรม สร้งน้ำพระ รตน้ำ ขอพรผู้สูงอายุ และ สืบสานศิลปะ วัฒนธรรมประเพณี อันดีไว้	ประชาชนใน ตำบลนาขุม	๑๐๐,๐๐๐	๑๐๐,๐๐๐	๑๐๐,๐๐๐	๑๐๐,๐๐๐	๑๐๐,๐๐๐	ประชาชนได้มี กิจกรรมเชื่อม ความสัมพันธ์ของคน ทุกช่วงวัยร่วมกัน	ให้ความสำคัญและ คุณค่าของผู้สูงอายุ เชื่อมความสัมพันธ์ ของคนทุกช่วงวัย เข้าไว้ร่วมกันและ อนุรักษ์ประเพณีไทย	กอง การศึกษา



ที่	โครงการ	วัตถุประสงค์	เป้าหมาย (ผลผลิตของ โครงการ)	งบประมาณ					ตัวชี้วัด (KPI)	ผลที่คาดว่าจะได้รับ	หน่วยงาน รับผิดชอบหลัก
				๒๕๖๖ (บาท)	๒๕๖๗ (บาท)	๒๕๖๘ (บาท)	๒๕๖๙ (บาท)	๒๕๗๐ (บาท)			
๒	โครงการจัดงานประเพณี ลอยกระทงตำบลนาขุม	เพื่ออนุรักษ์ ประเพณีลอย กระทง อนุรักษ์ ประเพณีไทย ฟื้นฟูและส่งเสริม ให้มีการถือปฏิบัติ และ สืบทอด ต่อไป	ประชาชนใน ตำบลนาขุม	๑๐๐,๐๐๐	๑๐๐,๐๐๐	๑๐๐,๐๐๐	๑๐๐,๐๐๐	๑๐๐,๐๐๐	ประชาชนในพื้นที่ ได้ ร่วมกันอนุรักษ์และสืบ สานประเพณี วัฒนธรรมอันดีงาม	ประชาชนในพื้นที่ได้ มีส่วนร่วมกัน อนุรักษ์และสืบสาน ประเพณีวัฒนธรรม อันดีงาม	กอง การศึกษา
๓	โครงการฝึกอบรมให้ความรู้เรื่อง วันสำคัญทางพุทธศาสนาและ พุทธศาสนิกชนที่ดี	เพื่อฝึกอบรมการให้ ความรู้เรื่องวัน สำคัญทางพุทธ ศาสนาและพุทธ และประพฤติปฏิบัติ ธรรมตามคำสั่งสอน	เยาวชน ประชาชน พนักงาน ตำบล นาขุม	๑๕,๐๐๐	๑๕,๐๐๐	๑๕,๐๐๐	๑๕,๐๐๐	๑๕,๐๐๐	พนักงาน เยาวชน และประชาชนได้รับ ความรู้ความเข้าใจใน ฐานะพุทธศาสนิกชนที่ ดี	พนักงาน เยาวชน และประชาชนได้รับ ความรู้ความเข้าใจ ในฐานะ พุทธศาสนิกชนที่ดี นำหลักคำสอนทาง ศาสนา นำไปใช้ใน ชีวิตได้	กอง การศึกษา

ที่	โครงการ	วัตถุประสงค์	เป้าหมาย (ผลผลิตของ โครงการ)	งบประมาณ					ตัวชี้วัด (KPI)	ผลที่คาดว่าจะได้รับ	หน่วยงาน รับผิดชอบหลัก
				๒๕๖๖ (บาท)	๒๕๖๗ (บาท)	๒๕๖๘ (บาท)	๒๕๖๙ (บาท)	๒๕๗๐ (บาท)			
๔	โครงการงานมะขามหวานและ ของดีตำบลนาขุม	เพื่อจัดงานมะขาม หวานและของดี ตำบลนาขุม ส่งเสริมและ สนับสนุน และ ประชาสัมพันธ์ ทางการเกษตรของ ดีนาขุม เผยแพร่ ของดีในตำบล อาทิ ผลผลิตจากมะขาม หวานผ้าทอ เครื่อง จักสาน ฯลฯ เป็นต้น	ประชาชนใน ตำบลนาขุม	๕๐๐,๐๐๐	๕๐๐,๐๐๐	๕๐๐,๐๐๐	๕๐๐,๐๐๐	๕๐๐,๐๐๐	ประชาชนได้มีส่วน ร่วมในการส่งเสริม และสนับสนุน ประชาสัมพันธ์ผลผลิต ทางการเกษตรของดี ตำบลนาขุม	ประชาชนในตำบล นาขุม ได้มีส่วนร่วม ส่งเสริมและ สนับสนุนและ ประชาสัมพันธ์ ผลผลิตทางการ เกษตรและของดี ตำบลนาขุม	กอง การศึกษา
๕	โครงการขบวนประเพณี วัฒนธรรมท้องถิ่น	เพื่อส่งเสริม ประเพณี วัฒนธรรมท้องถิ่น ของชาวตำบล นาขุม	ประชาชน หมู่ที่ ๑-๗ ในตำบลนาขุม	๔๐,๐๐๐	๔๐,๐๐๐	๔๐,๐๐๐	๔๐,๐๐๐	๔๐,๐๐๐	ประชาชนมีส่วนร่วม ในการอนุรักษ์ ประเพณีวัฒนธรรม ท้องถิ่นของตำบลนาขุม	ประชาชนมีส่วนร่วม ในการอนุรักษ์ ประเพณีวัฒนธรรม ท้องถิ่นของตำบล นาขุม และมี ความคิดสร้างสรรค์ ในการจัดทำขบวน ของแต่ละหมู่บ้าน	กอง การศึกษา

ที่	โครงการ	วัตถุประสงค์	เป้าหมาย (ผลผลิตของ โครงการ)	งบประมาณ					ตัวชี้วัด (KPI)	ผลที่คาดว่าจะได้รับ	หน่วยงาน รับผิดชอบหลัก
				๒๕๖๖ (บาท)	๒๕๖๗ (บาท)	๒๕๖๘ (บาท)	๒๕๖๙ (บาท)	๒๕๗๐ (บาท)			
๖	โครงการอบรมเผยแพร่ ความรู้เกี่ยวกับวัฒนธรรมประเพณีท้องถิ่น	เพื่ออบรมเผยแพร่ความรู้เกี่ยวกับวัฒนธรรมประเพณีท้องถิ่นเพื่อให้เยาวชนได้เรียนรู้วัฒนธรรมประเพณีท้องถิ่น	ประชาชนในตำบลนาชุม	๒๐,๐๐๐	๒๐,๐๐๐	๒๐,๐๐๐	๒๐,๐๐๐	๒๐,๐๐๐	ประชาชนมีความพึงพอใจในระดับดี	ประชาชนและผู้สูงอายุได้ร่วมกิจกรรมและสืบสานศิลปวัฒนธรรมอันดีงามไว้	กองการศึกษา
๗	โครงการอนุรักษ์ศิลปะและภูมิปัญญาท้องถิ่นตำบลนาชุม	เพื่ออนุรักษ์และสืบสานภูมิปัญญาท้องถิ่นให้คงอยู่สืบไป	ประชาชนในตำบลนาชุม	๑๐,๐๐๐	๑๐,๐๐๐	๑๐,๐๐๐	๑๐,๐๐๐	๑๐,๐๐๐	ประชาชนมีความพึงพอใจในระดับดี	ศิลปวัฒนธรรมและประเพณีได้รับการอนุรักษ์ไว้	กองการศึกษา
๘	สนับสนุนโครงการจัดกิจกรรมเข้าร่วมงานเทศกาลกลางสาธหวานและสินค้าผลิตภัณฑ์ชุมชนและท้องถิ่นเมืองอุดรดิตถ์	เพื่อสืบสานและอนุรักษ์วัฒนธรรมประเพณีอันดีงามไว้	ประชาชนในตำบลนาชุม	๓๐,๐๐๐	๓๐,๐๐๐	๓๐,๐๐๐	๓๐,๐๐๐	๓๐,๐๐๐	ประชาชนมีความพึงพอใจในระดับดี	ประเพณีและศิลปวัฒนธรรมได้รับการอนุรักษ์	กองการศึกษา
๙	สนับสนุนโครงการเผยแพร่และส่งเสริมประเพณีวัฒนธรรมอำเภอบ้านโคก	เพื่อสืบสานและอนุรักษ์วัฒนธรรมประเพณีอันดีงามไว้	ประชาชนในตำบลนาชุม	๓๐,๐๐๐	๓๐,๐๐๐	๓๐,๐๐๐	๓๐,๐๐๐	๓๐,๐๐๐	ประชาชนมีความพึงพอใจในระดับดี	ประเพณีและศิลปวัฒนธรรมได้รับการอนุรักษ์	กองการศึกษา
๑๐	สนับสนุนงานบุญกองข้าวเปลือกประจำหมู่บ้าน หมู่ ๑ - หมู่ ๗	เพื่อสืบสานและอนุรักษ์วัฒนธรรมประเพณีอันดีงามไว้	ประชาชนในตำบลนาชุม	๒๐,๐๐๐	๒๐,๐๐๐	๒๐,๐๐๐	๒๐,๐๐๐	๒๐,๐๐๐	ประชาชนมีความพึงพอใจในระดับดี	ประชาชนตระหนักถึงความสำคัญของประเพณีและศิลปวัฒนธรรม	กองการศึกษา

ที่	โครงการ	วัตถุประสงค์	เป้าหมาย (ผลผลิตของ โครงการ)	งบประมาณ					ตัวชี้วัด (KPI)	ผลที่คาดว่าจะได้รับ	หน่วยงาน รับผิดชอบหลัก
				๒๕๖๖ (บาท)	๒๕๖๗ (บาท)	๒๕๖๘ (บาท)	๒๕๖๙ (บาท)	๒๕๗๐ (บาท)			
๑๑	สนับสนุนประเพณีสงกรานต์ ปู้ตาใน เขตตำบลนาชุม หมู่ ๑ - หมู่ ๗	เพื่อสืบสานและ อนุรักษ์วัฒนธรรม ประเพณีอันดีงาม ไว้	ประชาชนใน ตำบลนาชุม	๒๐,๐๐๐	๒๐,๐๐๐	๒๐,๐๐๐	๒๐,๐๐๐	๒๐,๐๐๐	ประชาชนมีความ พึงพอใจในระดับดี	ประชาชนตระหนัก ถึงความสำคัญของ ประเพณี	กอง การศึกษา
๑๒	โครงการสืบสานประเพณีและ ของดีตำบลนาชุม	เพื่อสืบสานและ อนุรักษ์วัฒนธรรม ประเพณีอันดีงาม ไว้	ประชาชนใน ตำบลนาชุม	๕๐๐,๐๐๐	๕๐๐,๐๐๐	๕๐๐,๐๐๐	๕๐๐,๐๐๐	๕๐๐,๐๐๐	ประชาชนมีความ พึงพอใจในระดับดี	ประเพณีและ ศิลปวัฒนธรรม ได้รับการอนุรักษ์ไว้	กอง การศึกษา
๑๓	โครงการวันวิสาขบูชา	เพื่อจ่ายเป็น ค่าใช้จ่ายในการ ดำเนินโครงการ วันวิสาขบูชา ส่งเสริมเรื่องวัน สำคัญทางพุทธ ศาสนา	ประชาชนใน ตำบลนาชุม	๕,๐๐๐	๕,๐๐๐	๕,๐๐๐	๕,๐๐๐	๕,๐๐๐	ประชาชนได้เชื่อม ความสัมพันธ์ของคน ทุกช่วงวัยเข้าไว้ ร่วมกัน	ประชาชนในพื้นที่ ได้มีส่วนร่วมกัน อนุรักษ์และสืบสาน ประเพณีวัฒนธรรม อันดีงาม	กอง การศึกษา

ที่	โครงการ	วัตถุประสงค์	เป้าหมาย (ผลผลิตของ โครงการ)	งบประมาณ					ตัวชี้วัด (KPI)	ผลที่คาดว่าจะได้รับ	หน่วยงาน รับผิดชอบหลัก
				๒๕๖๖ (บาท)	๒๕๖๗ (บาท)	๒๕๖๘ (บาท)	๒๕๖๙ (บาท)	๒๕๗๐ (บาท)			
๑๔	โครงการวันอาสาฬหบูชา	เพื่อจ่ายเป็น ค่าใช้จ่ายในการ ดำเนินโครงการ วันวิสาขบูชา ส่งเสริมเรื่องวัน สำคัญทางพุทธ ศาสนา	ประชาชนใน ตำบลนาขุม	๕,๐๐๐	๕,๐๐๐	๕,๐๐๐	๕,๐๐๐	๕,๐๐๐	ประชาชนในพื้นที่ ได้ร่วมกันอนุรักษ์และ สืบสานประเพณี วัฒนธรรมอันดีงาม	ประชาชนในพื้นที่ได้ มีส่วนร่วมกัน อนุรักษ์และสืบสาน ประเพณีวัฒนธรรม อันดีงาม	กอง การศึกษา
๑๕	โครงการกิจกรรมวันมาฆบูชา	เพื่อจ่ายเป็น ค่าใช้จ่ายในการ ดำเนินโครงการวัน มาฆบูชา ส่งเสริมเรื่องวัน สำคัญทางพุทธ ศาสนา	ประชาชนใน ตำบลนาขุม	๕,๐๐๐	๕,๐๐๐	๕,๐๐๐	๕,๐๐๐	๕,๐๐๐	ประชาชนในพื้นที่ ได้ ร่วมกันอนุรักษ์และสืบ สานประเพณี วัฒนธรรมอันดีงาม	ประชาชนในพื้นที่ได้ มีส่วนร่วมกัน อนุรักษ์และสืบสาน ประเพณีวัฒนธรรม อันดีงาม	กอง การศึกษา
๑๖	โครงการแข่งขันกีฬาต้านยาเสพติด “นาขุมคัพ”	เพื่อส่งเสริมให้ เยาวชนและ ประชาชนมี สุขภาพพลานามัย ที่ดีและเป็นการ แสดงออกถึงพลัง สามัคคี	เยาวชนและ ประชาชนใน พื้นที่ตำบล นาขุม	๒๐๐,๐๐๐	๒๐๐,๐๐๐	๒๐๐,๐๐๐	๒๐๐,๐๐๐	๒๐๐,๐๐๐	ส่งเสริมให้เยาวชนและ ประชาชนออกกำลังกาย และเล่นกีฬา มีความสามัคคี	ลดปัญหายาเสพติด ร่างกายแข็งแรง สมบูรณ์ มีน้ำใจ นักกีฬา	กอง การศึกษา

ที่	โครงการ	วัตถุประสงค์	เป้าหมาย (ผลผลิตของ โครงการ)	งบประมาณ					ตัวชี้วัด (KPI)	ผลที่คาดว่าจะได้รับ	หน่วยงาน รับผิดชอบหลัก
				๒๕๖๖ (บาท)	๒๕๖๗ (บาท)	๒๕๖๘ (บาท)	๒๕๖๙ (บาท)	๒๕๗๐ (บาท)			
๑๗	โครงการแข่งขันกีฬาท้องถิ่น สัมพันธ์	เพื่อเสริมสร้าง สมรรถนะ ร่างกาย ให้แข็งแรง ปลูกฝัง ค่านิยม รู้แพ้ รู้ชนะ รู้ภัย ให้แก่ บุคลากรของ อปท.	ผู้บริหารท้องถิ่น สมาชิกท้องถิ่น พนักงานท้องถิ่น ในเขตพื้นที่ อบ.บ้านโคก	๕๐,๐๐๐	๕๐,๐๐๐	๕๐,๐๐๐	๕๐,๐๐๐	๕๐,๐๐๐	เกิดความรักใคร่ สัมคร สมานสามัคคี ปลูกฝัง ค่านิยม รู้แพ้ รู้ชนะ รู้ภัย ให้แก่บุคลากร ของอปท.	เพื่อให้บุคลากรใน ท้องถิ่น มีสุขภาพ ร่างกายที่ดี แข็งแรง สมบูรณ์	กอง การศึกษา
๑๘	โครงการแข่งขันกีฬาเบญจ สัมพันธ์	เพื่อเสริมสร้างความ สามัคคี ระหว่าง องค์กรปกครอง ท้องถิ่นด้วยกัน	เยาวชนและ ประชาชนใน พื้นที่ตำบล นาขุม	๓๐,๐๐๐	๓๐,๐๐๐	๓๐,๐๐๐	๓๐,๐๐๐	๓๐,๐๐๐	ประชาชนมีความ พึงพอใจในระดับดี	เกิดความรักความ สามัคคีกันในหมู่ คณะ	กอง การศึกษา
๑๙	โครงการสนับสนุนอุปกรณ์กีฬา ให้กับหมู่บ้าน	เพื่อให้ประชาชน ตำบลนาขุมมี อุปกรณ์กีฬาไว้เล่น และออกกำลังกาย	เยาวชนและ ประชาชนใน พื้นที่ตำบล นาขุม	๓๕,๐๐๐	๓๕,๐๐๐	๓๕,๐๐๐	๓๕,๐๐๐	๓๕,๐๐๐	เยาวชนและประชาชน มีสุขภาพร่างกายที่ดี แข็งแรง	ประชาชนตำบล นาขุมมีอุปกรณ์กีฬา ไว้เล่นและออกกำลังกาย	กอง การศึกษา
๒๐	โครงการแข่งขันกีฬากลุ่ม บ้านโคก-นาขุม	เพื่ออุดหนุนให้กับ กลุ่มโรงเรียนบ้าน โคก-นาขุม ในการ แข่งขันกีฬานักเรียน	เยาวชนและ ประชาชนใน พื้นที่ตำบล นาขุม	๓๐,๐๐๐	๓๐,๐๐๐	๓๐,๐๐๐	๓๐,๐๐๐	๓๐,๐๐๐	ส่งเสริมความสามัคคี และการพัฒนาการ กีฬา	นักเรียนมีการพัฒนา ทักษะในการแข่งขัน กีฬา	กอง การศึกษา

ที่	โครงการ	วัตถุประสงค์	เป้าหมาย (ผลผลิต ของ โครงการ)	งบประมาณ					ตัวชี้วัด (KPI)	ผลที่คาดว่าจะได้รับ	หน่วยงานรับผิดชอบหลัก
				๒๕๖๖ (บาท)	๒๕๖๗ (บาท)	๒๕๖๘ (บาท)	๒๕๖๙ (บาท)	๒๕๗๐ (บาท)			
๒๑	โครงการก่อสร้างลานกีฬาประจำตำบล	เพื่อเสริมสร้างสถาบันครอบครัวและชุมชน ให้มีความมั่นคงแข็งแรง ปลอดภัย สาเหตุ	ลานกีฬา ขนาด กว้าง ๒๐ เมตร ยาว ๒๐ เมตร	๓๐๐,๐๐๐	๓๐๐,๐๐๐	๓๐๐,๐๐๐	๓๐๐,๐๐๐	๓๐๐,๐๐๐	ประชาชนมีความพึงพอใจในระดับดี	ประชาชนใช้เวลาว่างให้เป็นประโยชน์ สุขภาพแข็งแรง	กองการศึกษา
๒๒	โครงการแข่งขันกีฬาต้านภัยยาเสพติดตำบลนาขุมรุ่นอายุไม่เกิน ๑๒ ปี	เพื่อสร้างความสัมพันธ์ระหว่างโรงเรียนไทยรัฐวิทยา ๑๐๖ โรงเรียนบ้านนาขุม และโรงเรียนบ้านม่วงขุม	เยาวชนตำบลนาขุม	๓๐,๐๐๐	๓๐,๐๐๐	๓๐,๐๐๐	๓๐,๐๐๐	๓๐,๐๐๐	เยาวชนอายุไม่เกิน ๑๒ ปี มีคุณภาพชีวิตที่ดี ห่างไกล ยาเสพติด	เยาวชนอายุไม่เกิน ๑๒ ปี มีสุขภาพร่างกายอนามัยที่ดี	กองการศึกษา
๒๓	โครงการสนับสนุนกิจกรรมการแข่งขันกีฬานักเรียนและกิจกรรมค่ายพักแรมลูกเสือ-เนตรนารี	เพื่อสร้างความสัมพันธ์ระหว่างนักเรียนชั้นประถมศึกษาในตำบลนาขุม	นักเรียนชั้นประถมศึกษาในพื้นที่ตำบลนาขุม	๕๐,๐๐๐	๕๐,๐๐๐	๕๐,๐๐๐	๕๐,๐๐๐	๕๐,๐๐๐	ส่งเสริมความสามัคคีและการพัฒนาการกีฬา	นักเรียนชั้นประถมศึกษา มีการพัฒนาทักษะในการแข่งขันกีฬา	กองการศึกษา

ที่	โครงการ	วัตถุประสงค์	เป้าหมาย (ผลผลิต ของ โครงการ)	งบประมาณ					ตัวชี้วัด (KPI)	ผลที่คาดว่าจะ ได้รับ	หน่วยงานรับ ผิด ชอบหลัก
				๒๕๖๖ (บาท)	๒๕๖๗ (บาท)	๒๕๖๘ (บาท)	๒๕๖๙ (บาท)	๒๕๗๐ (บาท)			
๒๔	โครงการส่งเสริมทักษะด้านกีฬาและนันทนาการของตำบลนาขุม	เพื่อให้เด็กนักเรียนในเขตพื้นที่ตำบลนาขุมมีทักษะด้านกีฬา ทักษะด้านดนตรี และใช้เวลาว่างให้เป็นประโยชน์	เด็กนักเรียนเยาวชนประชาชนในเขตพื้นที่ตำบลนาขุม	๒๐๐,๐๐๐	๒๐๐,๐๐๐	๒๐๐,๐๐๐	๒๐๐,๐๐๐	๒๐๐,๐๐๐	เด็กนักเรียนเยาวชน, ประชาชนได้ฝึกทักษะการเล่นกีฬาและการเล่นดนตรี	เพื่อให้เด็กนักเรียนในเขตพื้นที่ตำบลนาขุม มีทักษะด้านกีฬา ทักษะด้านดนตรี และใช้เวลาว่างให้เป็นประโยชน์	กองการศึกษา
๒๕	โครงการแข่งขันกีฬาเด็กและเยาวชนตำบลนาขุม	เพื่อให้เด็กได้มีส่วนร่วมในกิจกรรมการแข่งขันกีฬา	เด็กในตำบลนาขุม	๒๐,๐๐๐	๒๐,๐๐๐	๒๐,๐๐๐	๒๐,๐๐๐	๒๐,๐๐๐	เด็กได้มีส่วนร่วมในกิจกรรมการแข่งขัน มีสุขภาพที่ดี	เด็กได้มีส่วนร่วมในกิจกรรมการแข่งขันกีฬา มีสุขภาพที่ดี	กองการศึกษา
๒๖	โครงการแข่งขันกีฬามวลชนสัมพันธ์ด้านยาเสพติดตำบลนาขุม	เพื่อส่งเสริมให้เยาวชนและประชาชนมีสุขภาพพลานามัยที่ดีและเป็นการแสดงออกถึงพลังสามัคคี	เยาวชนและประชาชนในพื้นที่ตำบลนาขุม	๒๐๐,๐๐๐	๒๐๐,๐๐๐	๒๐๐,๐๐๐	๒๐๐,๐๐๐	๒๐๐,๐๐๐	เยาวชนและประชาชนในพื้นที่ตำบลนาขุม ไม่น้อยกว่าร้อยละ ๘๐	เพื่อลดปัญหา ยาเสพติดในเขตพื้นที่ตำบลนาขุม เยาวชนและประชาชน มีสุขภาพดี ร่างกายแข็งแรง และมีน้ำใจนักกีฬา	กองการศึกษา
รวม	๒๖ โครงการ	-	-	๒,๕๔๕,๐๐๐	๒,๕๔๕,๐๐๐	๒,๕๔๕,๐๐๐	๒,๕๔๕,๐๐๐	๒,๕๔๕,๐๐๐	-	-	-



**รายละเอียดโครงการพัฒนา**  
**แผนพัฒนาท้องถิ่น (พ.ศ. ๒๕๖๖ – ๒๕๗๐)**  
**องค์การบริหารส่วนตำบลนาขุม อำเภอบ้านโคก จังหวัดอุดรธานี**

- ก. ยุทธศาสตร์ชาติ ๒๐ ปี ยุทธศาสตร์ที่ ๓ ด้านการพัฒนาและเสริมสร้างศักยภาพทรัพยากรมนุษย์
- ข. แผนพัฒนาเศรษฐกิจและสังคมแห่งชาติ ฉบับที่ ๑๓ หมายเหตุที่ ๔ เป็นศูนย์กลางทางการแพทย์และสุขภาพมูลค่าสูง
- ค. Sustainable Development Goals:SDGs เป้าหมายที่ ๑ ขจัดความยากจน ๓ ส่งเสริมความเป็นอยู่ที่ดีของทุกคน
- ง. ยุทธศาสตร์จังหวัดที่ ยุทธศาสตร์ที่ ๑. เสริมสร้างบ้านเมืองให้น่าอยู่ ชุมชนและครอบครัวเข้มแข็ง มีคุณภาพชีวิต
- จ. ยุทธศาสตร์การพัฒนาขององค์การปกครองส่วนท้องถิ่นในเขตจังหวัดที่ ๑. ด้านส่งเสริมคุณภาพชีวิต ๒. ด้านการป้องกันและแก้ไขปัญหาเสพติดและอบายมุข
๑. ยุทธศาสตร์การพัฒนาขององค์การบริหารส่วนตำบลนาขุม ยุทธศาสตร์ที่ ๒. การพัฒนาด้านสาธารณสุขและสิ่งแวดล้อม
- ๑.๑. กลยุทธ์ : พัฒนาด้านบริหารจัดการสาธารณสุขและการอนุรักษ์ทรัพยากรธรรมชาติและสิ่งแวดล้อม

**แผนงานสาธารณสุข : งานบริการสาธารณสุขและงานสาธารณสุขอื่น**

ที่	โครงการ	วัตถุประสงค์	เป้าหมาย (ผลผลิตของโครงการ)	งบประมาณ					ตัวชี้วัด (KPI)	ผลที่คาดว่าจะได้รับ	หน่วยงานรับผิดชอบหลัก
				๒๕๖๖ (บาท)	๒๕๖๗ (บาท)	๒๕๖๘ (บาท)	๒๕๖๙ (บาท)	๒๕๗๐ (บาท)			
๑	โครงการป้องกันและควบคุมโรคติดต่อและโรคอุบัติใหม่	เพื่อป้องกันโรคติดต่อในพื้นที่และให้ความรู้ ความเข้าใจ การป้องกันควบคุมเบื้องต้น	หมู่ที่ ๑ - ๗	๑๕,๐๐๐	๑๕,๐๐๐	๑๕,๐๐๐	๑๕,๐๐๐	๑๕,๐๐๐	ประชาชนได้รับการป้องกันโรคติดต่อในพื้นที่	ป้องกันโรคติดต่อในพื้นที่และให้ความรู้ ความเข้าใจการป้องกันควบคุมเบื้องต้น	สำนักปลัด (สาธารณสุข)
๒	โครงการส่งเสริมการออกกำลังกายเพื่อสุขภาพที่ดี	เพื่อให้ประชาชนมีสุขภาพร่างกายที่แข็งแรง	หมู่ที่ ๑ - ๗	๑๕,๐๐๐	๑๕,๐๐๐	๑๕,๐๐๐	๑๕,๐๐๐	๑๕,๐๐๐	ประชาชนมีสุขภาพร่างกายที่แข็งแรงที่ดีขึ้น	ประชาชนมีสุขภาพร่างกายที่แข็งแรง	สำนักปลัด (สาธารณสุข)

ที่	โครงการ	วัตถุประสงค์	เป้าหมาย (ผลผลิต ของ โครงการ)	งบประมาณ					ตัวชี้วัด (KPI)	ผลที่คาดว่าจะได้รับ	หน่วยงานรับผิดชอบหลัก
				๒๕๖๖ (บาท)	๒๕๖๗ (บาท)	๒๕๖๘ (บาท)	๒๕๖๙ (บาท)	๒๕๗๐ (บาท)			
๓	โครงการคัดแยกขยะมูลฝอยในตำบล	เพื่อให้ประชาชนมีความตระหนักการคัดแยกขยะและการนำขยะ มูลฝอยกลับมาใช้ประโยชน์ ได้อย่างถูกต้องเหมาะสม	ประชาชนในตำบลนาขุม	๓๕,๐๐๐	๓๕,๐๐๐	๓๕,๐๐๐	๓๕,๐๐๐	๓๕,๐๐๐	ประชาชนมีส่วนร่วมในการจัดการขยะมูลฝอย	ลดปริมาณขยะที่จะ ต้องนำไปกำจัดและเป็น การประหยัดงบประมาณในการกำจัดขยะ	สำนักปลัด (สาธารณสุข)
๔	โครงการควบคุมโรคขาดสารไอโอดีน ม.๑ บ้านนาขุม	โครงการควบคุมโรคขาดสารไอโอดีน ม.๑ บ้านนาขุม	บ้านนาขุม หมู่ที่ ๑	๔,๔๕๐	๔,๔๕๐	๔,๔๕๐	๔,๔๕๐	๔,๔๕๐	กลุ่มเป้าหมายได้รับความรู้ ไม่น้อยกว่า ร้อยละ ๘๐	กลุ่มเป้าหมาย ได้รับความรู้ ความเข้าใจ	สำนักปลัด (สาธารณสุข)
๕	โครงการปรับปรุงภาวะโภชนาการและสุขภาพเด็กของสมเด็จพระเทพรัตนราชสุดาฯ สยามบรมราชกุมารี หมู่บ้านนาขุม ม.๑	๑. เพื่อให้ผู้ปกครองที่ดูแลเด็กที่มีภาวะขาดสารอาหาร มีความรู้ด้านอาหารและโภชนาการของเด็ก ๒. เพื่อให้เด็กที่มีภาวะขาดสารอาหาร มีภาวะโภชนาการที่ดีขึ้นได้อย่างถูกต้องเหมาะสม	บ้านนาขุม หมู่ที่ ๑	๕,๕๐๐	๕,๕๐๐	๕,๕๐๐	๕,๕๐๐	๕,๕๐๐	กลุ่มเป้าหมายได้รับการคัดกรอง ไม่น้อยกว่า ร้อยละ ๘๐	กลุ่มเป้าหมาย ได้รับการคัดกรองอย่างทั่วถึง	สำนักปลัด (สาธารณสุข)

ที่	โครงการ	วัตถุประสงค์	เป้าหมาย (ผลผลิต ของ โครงการ)	งบประมาณ					ตัวชี้วัด (KPI)	ผลที่คาดว่าจะได้รับ	หน่วยงานรับผิดชอบหลัก
				๒๕๖๖ (บาท)	๒๕๖๗ (บาท)	๒๕๖๘ (บาท)	๒๕๖๙ (บาท)	๒๕๗๐ (บาท)			
๖	โครงการอบรมหมอบ้าน ในพระราชประสงค์ เขตพื้นที่ บ้านนาชุม ม.๑	๑.เพื่ออบรมกลุ่มเป้าหมายให้ มีความรู้รักษาพยาบาล เบื้องต้นปฐมพยาบาลเบื้องต้น การเคลื่อนย้ายผู้ป่วยที่ถูก ต้องการช่วยฟื้นคืนชีพและ การส่งต่อผู้ป่วยได้อย่าง ถูกต้อง	บ้านนาชุม หมู่ที่ ๑	๖,๕๐๐	๖,๕๐๐	๖,๕๐๐	๖,๕๐๐	๖,๕๐๐	กลุ่มเป้าหมาย ได้รับการคัดกรอง ไม่น้อยกว่า ร้อยละ ๘๐ %	ไอโอดีน ร้อยละ ๑๐๐ กลุ่มเป้าหมาย ได้รับความรู้ ความเข้าใจไม่ น้อยกว่า ร้อยละ ๘๐	สำนักปลัด (สาธารณสุข)

ที่	โครงการ	วัตถุประสงค์	เป้าหมาย (ผลผลิต ของ โครงการ)	งบประมาณ					ตัวชี้วัด (KPI)	ผลที่คาดว่าจะ ได้รับ	หน่วยงานรับ ผิด ชอบหลัก
				๒๕๖๖ (บาท)	๒๕๖๗ (บาท)	๒๕๖๘ (บาท)	๒๕๖๙ (บาท)	๒๕๗๐ (บาท)			
๗	โครงการสืบสานพระราช ปณิธานสมเด็จพระเจ้าตากสินมหาราช ด้านม้านาขุม ม.๑	๑. เพื่อสืบสานพระราช ประสงค์ของสมเด็จพระศรี นครินทราบรมราชชนนี ผู้ก่อตั้งมูลนิธิถันยรักษ์ฯ ให้ ผู้หญิงไทยพ้นภัยมะเร็งเต้านม ๒. เพื่อให้สตรีกลุ่มเป้าหมาย ทุกคน สามารถตรวจมะเร็ง เต้านมได้ด้วยตนเอง ทำให้ ค้นหาความผิดปกติของ เซลล์มะเร็งเต้านมในระยะ เริ่มแรก ๓. เพื่อให้สตรีกลุ่มเป้าหมาย ที่ตรวจพบความผิดปกติได้รับการ ส่งต่อและรักษาอย่างถูกวิธี	บ้านนาขุม หมู่ที่ ๑	๙,๐๕๐	๙,๐๕๐	๙,๐๕๐	๙,๐๕๐	๙,๐๕๐	กลุ่มเป้าหมาย ได้รับความรู้ร้อยละ ๘๐ %	กลุ่มเป้าหมาย ได้รับความรู้ ร้อยละ ๘๐ %	สำนักปลัด (สาธารณสุข)

ที่	โครงการ	วัตถุประสงค์	เป้าหมาย (ผลผลิตของโครงการ)	งบประมาณ					ตัวชี้วัด (KPI)	ผลที่คาดว่าจะได้รับ	หน่วยงานรับผิดชอบหลัก
				๒๕๖๖ (บาท)	๒๕๖๗ (บาท)	๒๕๖๘ (บาท)	๒๕๖๙ (บาท)	๒๕๗๐ (บาท)			
๘	โครงการรณรงค์และแก้ไขปัญหายาเสพติด TO BE NUMBER ONE (ศูนย์เพื่อใจวัยรุ่นในชุมชน/หมู่บ้าน) ทูลกระหม่อมหญิงอุบลรัตนราชกัญญาสิริวัฒนาพรรณวดี บ้านนาขุม หมู่ที่ ๑	๑ เพื่อให้เด็กและเยาวชนที่เข้าร่วมโครงการได้มีความรู้ความเข้าใจเกี่ยวกับยาเสพติด ทั้งในลักษณะและชนิดของยาเสพติด สถานการณ์การแพร่ระบาด วิธีการป้องกันไม่ให้เกิดยาเสพติด/สารเสพติด ๒ เพื่อให้เด็ก เยาวชนและผู้ปกครอง มีความสามารถในการเผยแพร่ความรู้ ความเข้าใจเกี่ยวกับยา/สารเสพติดและการป้องกันไปยังครอบครัว ชุมชนได้ ๓ เพื่อกระตุ้นให้เด็กและเยาวชน ตระหนักถึงโทษและข้อเสียของยาเสพติด และมีทักษะในการใช้ชีวิต โดยสามารถหลีกเลี่ยงจากยาเสพติดได้	บ้านนาขุม หมู่ที่ ๑	๘,๐๐๐	๘,๐๐๐	๘,๐๐๐	๘,๐๐๐	๘,๐๐๐	กลุ่มเป้าหมายได้รับ ความรู้ ไม่น้อยกว่า ร้อยละ ๘๐	กลุ่มเป้าหมายได้รับความรู้ ความเข้าใจไม่น้อยกว่า ร้อยละ ๘๐	สำนักปลัด (สาธารณสุข)

ที่	โครงการ	วัตถุประสงค์	เป้าหมาย (ผลผลิต ของ โครงการ)	งบประมาณ					ตัวชี้วัด (KPI)	ผลที่คาดว่าจะ ได้รับ	หน่วยงานรับ ผิด ชอบหลัก
				๒๕๖๖ (บาท)	๒๕๖๗ (บาท)	๒๕๖๘ (บาท)	๒๕๖๙ (บาท)	๒๕๗๐ (บาท)			
๙	โครงการป้องกันการติดเชื้อ เอชไอวีจากแม่สู่ลูกบ้านนาขุม หมู่ที่ ๑	เพื่อส่งเสริมให้หญิงวัยเจริญ พันธุ์ มีความรู้ในการป้องกัน โรคเอดส์และโรคติดต่อทาง เพศสัมพันธ์	บ้านนาขุม หมู่ที่ ๑	๖,๐๐๐	๖,๐๐๐	๖,๐๐๐	๖,๐๐๐	๖,๐๐๐	กลุ่มเป้าหมาย ได้รับ ความรู้ไม่ น้อยกว่าร้อยละ ๘๐	กลุ่มเป้าหมาย ได้รับความรู้ ความเข้าใจไม่ น้อยกว่า ร้อยละ ๘๐	สำนักปลัด (สาธารณสุข)
๑๐	โครงการตรวจสอบสุขภาพ เคลื่อนที่แบบบูรณาการ เชิงรุกในกลุ่มประชาชนอายุ ๑๕ ปีขึ้นไป บ้านนาขุม หมู่ที่ ๑	๑.เพื่อตรวจคัดกรองและ ประเมินความเสี่ยงด้าน สุขภาพของประชาชนอายุ ๑๕ ปีขึ้นไป ๒ เพื่อให้ผู้นำสุขภาพ และอสม. มีความรู้ในการ ป้องกันการเกิดโรคไม่ติดต่อ เรื้อรัง ๓.เพื่อกระตุ้นให้ประชาชน เกิดความตื่นตัว ตระหนัก ต่อการดูแลสุขภาพตนเองและ ทราบปัจจัยเสี่ยงที่จะเกิด ภาวะเจ็บป่วยในอนาคตของ ตนเองและครอบครัว นำไปสู่ การปรับเปลี่ยนและหลีกเลี่ยง พฤติกรรมเสี่ยง	บ้านนาขุม หมู่ที่ ๑	๘,๕๐๐	๘,๕๐๐	๘,๕๐๐	๘,๕๐๐	๘,๕๐๐	กลุ่มเป้าหมาย ได้รับการคัดกรอง ไม่น้อยกว่า ร้อยละ ๘๐	กลุ่มเป้าหมาย ได้รับความรู้ ความเข้าใจไม่ น้อยกว่า ร้อยละ ๘๐	สำนักปลัด (สาธารณสุข)

ที่	โครงการ	วัตถุประสงค์	เป้าหมาย (ผลผลิต ของ โครงการ)	งบประมาณ					ตัวชี้วัด (KPI)	ผลที่คาดว่าจะได้รับ	หน่วยงานรับผิดชอบหลัก
				๒๕๖๖ (บาท)	๒๕๖๗ (บาท)	๒๕๖๘ (บาท)	๒๕๖๙ (บาท)	๒๕๗๐ (บาท)			
๑๑	โครงการพัฒนาระบบ สุขภาพในโรงเรียนและ ชุมชนของสมเด็จพระเทพ รัตนราชสุดาฯ สยามบรม ราชกุมารี บ้านนาขุม หมู่ ๑	๑.เพื่ออบรมให้ความรู้เรื่องการ สุขภาพสิ่งแวดล้อมชั้น พื้นฐาน/การคัดแยกขยะตาม หลัก ๓ R /การจัดการขยะ อินทรีย์ ๒.เพื่อทำความสะอาดพัฒนา หมู่บ้านให้สะอาดปราศจากโรค ตามหลักสุขภาพ ๓.เพื่อดำเนินการคัดแยกขยะ ภายในหมู่บ้าน/การทำน้ำหมัก จากขยะอินทรีย์	บ้านนาขุม หมู่ที่ ๑	๒๐,๐๐๐	๒๐,๐๐๐	๒๐,๐๐๐	๒๐,๐๐๐	๒๐,๐๐๐	กลุ่มเป้าหมาย ได้รับ ความรู้ ไม่น้อยกว่า ร้อยละ ๘๐	กลุ่มเป้าหมาย ได้รับความรู้ ความเข้าใจ ไม่น้อยกว่า ร้อยละ ๘๐	สำนักปลัด (สาธารณสุข)
๑๒	โครงการอบรมหมอหมู่บ้าน ในพระราชประสงค์ เขตพื้นที่ บ้านห้วยเหล่า หมู่ที่ ๒	๑.เพื่ออบรมกลุ่มเป้าหมายให้ มีความรู้ในการรักษา พยาบาลเบื้องต้น การปฐม พยาบาลเบื้องต้น การเคลื่อนย้ายผู้ป่วยที่ถูกต้อง การช่วยฟื้นคืนชีพและการส่ง ต่อผู้ป่วยได้อย่างถูกต้อง ๒.เพื่อให้กลุ่มเป้าหมายมี ความรู้จากการอบรมและ นำไปใช้กับตนเอง ครอบครัว และชุมชนได้อย่างถูกต้อง	บ้าน ห้วยเหล่า หมู่ที่ ๒	๖,๕๐๐	๖,๕๐๐	๖,๕๐๐	๖,๕๐๐	๖,๕๐๐	กลุ่มเป้าหมาย ได้รับการคัดกรอง ไม่น้อยกว่า ร้อยละ ๘๐	กลุ่มเป้าหมาย ได้รับความรู้ ความเข้าใจ ไม่น้อยกว่า ร้อยละ ๘๐	สำนักปลัด (สาธารณสุข)

ที่	โครงการ	วัตถุประสงค์	เป้าหมาย (ผลผลิต ของ โครงการ)	งบประมาณ					ตัวชี้วัด (KPI)	ผลที่คาดว่าจะ ได้รับ	หน่วยงานรับ ผิด ชอบหลัก
				๒๕๖๖ (บาท)	๒๕๖๗ (บาท)	๒๕๖๘ (บาท)	๒๕๖๙ (บาท)	๒๕๗๐ (บาท)			
๑๓	โครงการปรับปรุงโภชนาการ ภาวะโภชนาการและสุขภาพ เด็กของสมเด็จพระเทพ รัตนราชสุดาฯ สยามบรมราช กุมารี หมู่ที่ ๒ บ้านห้วยเหล่า	๑. เพื่อให้ผู้ปกครองที่ดูแล เด็กที่มีภาวะขาดสารอาหาร มีความรู้ด้านอาหารและ โภชนาการของเด็ก ๒. เพื่อให้เด็กที่มีภาวะขาด สารอาหารมีภาวะ โภชนาการที่ดีขึ้น	บ้านห้วย เหล่า หมู่ที่ ๒	๕,๕๐๐	๕,๕๐๐	๕,๕๐๐	๕,๕๐๐	๕,๕๐๐	กลุ่มเป้าหมาย ได้รับการคัดกรอง ไม่น้อยกว่า ร้อยละ ๘๐	กลุ่มเป้าหมาย ได้รับความรู้ ไม่น้อยกว่า ร้อยละ ๘๐	สำนักปลัด (สาธารณสุข)
๑๔	โครงการควบคุมโรคขาดสาร ไอโอดีน หมู่บ้านห้วยเหล่า หมู่ที่ ๒	๑. เพื่อควบคุมป้องกันและ แก้ไขปัญหาโรคขาดสาร ไอโอดีนในหมู่บ้าน ๒. เพื่อลดอัตราการเกิด ภาวะขาดสารไอโอดีน	บ้านห้วย เหล่า หมู่ที่ ๒	๔,๔๕๐	๔,๔๕๐	๔,๔๕๐	๔,๔๕๐	๔,๔๕๐	กลุ่มเป้าหมาย ได้รับการคัดกรอง ไม่น้อยกว่า ร้อยละ ๘๐	ประชาชน ได้รับ เกลือไอโอดีน ร้อยละ ๑๐๐	สำนักปลัด (สาธารณสุข)





ที่	โครงการ	วัตถุประสงค์	เป้าหมาย (ผลผลิต ของ โครงการ)	งบประมาณ					ตัวชี้วัด (KPI)	ผลที่คาดว่าจะ ได้รับ	หน่วยงานรับ ผิด ชอบหลัก
				๒๕๖๖ (บาท)	๒๕๖๗ (บาท)	๒๕๖๘ (บาท)	๒๕๖๙ (บาท)	๒๕๗๐ (บาท)			
๑๖	โครงการรณรงค์และแก้ไข ปัญหายาเสพติด TO BE NUMBER ONE (ศูนย์เพื่อใจ วัยรุ่นในชุมชน/หมู่บ้าน) ทุลกระหม่อมหญิงอุบลรัตน ราชกัญญาสิริวัฒนาพรรณ วดี บ้านห้วยเหล่า หมู่ที่ ๒	๑. เพื่อให้เด็กและเยาวชนที่ เข้าร่วมโครงการได้มีความรู้ ความเข้าใจเกี่ยวกับยาเสพติด ทั้งในลักษณะและชนิด ของยาเสพติด สถานการณ์ การแพร่ระบาด วิธีการ ป้องกันไม่ให้เกิดยาเสพติด/ สารเสพติด ๒ เพื่อให้เด็ก เยาวชนและ ผู้ปกครอง มีความสามารถ ในการเผยแพร่ความรู้ ความ เข้าใจเกี่ยวกับยา/สารเสพติด และการป้องกันไปยัง ครอบครัว ชุมชนได้ ๓ เพื่อกระตุ้นให้เด็กและ เยาวชน ตระหนักถึงโทษ และข้อเสียของยาเสพติด และมีทักษะในการใช้ชีวิต โดยสามารถหลีกเลี่ยงจาก ยาเสพติดได้	บ้าน ห้วยเหล่า หมู่ที่ ๒	๘,๐๐๐	๘,๐๐๐	๘,๐๐๐	๘,๐๐๐	๘,๐๐๐	กลุ่มเป้าหมาย ได้รับความรู้ไม่ น้อยกว่า ร้อยละ ๘๐	กลุ่มเป้าหมาย ได้รับความรู้ ไม่น้อยกว่า ร้อยละ ๘๐	สำนักปลัด (สาธารณสุข)

ที่	โครงการ	วัตถุประสงค์	เป้าหมาย (ผลผลิต ของ โครงการ)	งบประมาณ					ตัวชี้วัด (KPI)	ผลที่คาดว่าจะได้รับ	หน่วยงานรับผิดชอบหลัก
				๒๕๖๖ (บาท)	๒๕๖๗ (บาท)	๒๕๖๘ (บาท)	๒๕๖๙ (บาท)	๒๕๗๐ (บาท)			
๑๗	โครงการป้องกันการติดเชื้อ เอชไอวีจากแม่สู่ลูกบ้าน ห้วยเหล่า หมู่ที่ ๒	เพื่อส่งเสริมให้หญิงวัยเจริญ พันธุ์ มีความรู้ในการป้องกัน โรคเอดส์และโรคติดต่อทาง เพศสัมพันธ์	บ้าน ห้วยเหล่า หมู่ที่ ๒	๖,๐๐๐	๖,๐๐๐	๖,๐๐๐	๖,๐๐๐	๖,๐๐๐	กลุ่มเป้าหมาย ได้รับความรู้ไม่ น้อยกว่าร้อยละ ๘๐	กลุ่มเป้าหมาย ได้รับความรู้ ไม่น้อยกว่า ร้อยละ ๘๐	สำนักปลัด (สาธารณสุข)
๑๘	โครงการตรวจสอบสุขภาพ เคลื่อนที่แบบบูรณาการ เชิงรุกในกลุ่มประชาชนอายุ ๑๕ ปีขึ้นไป บ้านห้วยเหล่า หมู่ที่ ๒	๑. เพื่อตรวจคัดกรองและ ประเมินความเสี่ยงด้าน สุขภาพของประชาชนอายุ ๑๕ ปีขึ้นไป ๒. เพื่อให้ผู้นำสุขภาพและ อสม.มีความรู้ในการป้องกัน การเกิดโรค ไม่ติดต่อเรื้อรัง ๓. เพื่อกระตุ้นให้ประชาชน เกิดความตื่นตัว ตระหนัก ต่อการดูแลสุขภาพตนเอง และทราบปัจจัยเสี่ยงที่จะ เกิดภาวะเจ็บป่วยในอนาคต ของตนเองและครอบครัว	บ้าน ห้วยเหล่า หมู่ที่ ๒	๘,๕๐๐	๘,๕๐๐	๘,๕๐๐	๘,๕๐๐	๘,๕๐๐	กลุ่มเป้าหมายได้ รับการ คัดกรอง ไม่น้อยกว่า ร้อยละ ๘๐	กลุ่มเป้าหมาย ได้รับความรู้ ไม่น้อยกว่า ร้อยละ ๘๐	สำนักปลัด (สาธารณสุข)

ที่	โครงการ	วัตถุประสงค์	เป้าหมาย (ผลผลิต ของ โครงการ)	งบประมาณ					ตัวชี้วัด (KPI)	ผลที่คาดว่าจะ ได้รับ	หน่วยงานรับ ผิด ชอบหลัก
				๒๕๖๖ (บาท)	๒๕๖๗ (บาท)	๒๕๖๘ (บาท)	๒๕๖๙ (บาท)	๒๕๗๐ (บาท)			
๑๙	โครงการพัฒนาระบบ สุขภาพในโรงเรียนและ ชุมชนของสมเด็จพระเทพ รัตนราชสุดาฯ สยามบรม ราชกุมารี บ้านห้วยเหล่า หมู่ ๒	๑.เพื่ออบรมให้ความรู้เรื่องการ สุขภาพสิ่งแวดล้อมชั้น พื้นฐาน/การคัดแยกขยะตาม หลัก ๓ R /การจัดการขยะ อินทรีย์ ๒.เพื่อทำความสะอาดพัฒนา หมู่บ้านให้สะอาดปราศจากโรค ตามหลักสุขภาพ ๓.เพื่อดำเนินการคัดแยกขยะ ภายในหมู่บ้าน/การทำน้ำหมัก จากขยะอินทรีย์	บ้าน ห้วยเหล่า หมู่ ๒	๒๐,๐๐๐	๒๐,๐๐๐	๒๐,๐๐๐	๒๐,๐๐๐	๒๐,๐๐๐	กลุ่มเป้าหมาย ได้รับ ความรู้ ไม่น้อยกว่า ร้อยละ ๘๐	กลุ่มเป้าหมาย ได้รับความรู้ ความเข้าใจ ไม่น้อยกว่า ร้อยละ ๘๐	สำนักปลัด (สาธารณสุข)
๒๐	โครงการอบรมหมอหมู่บ้าน ในพระราชประสงค์ เขตพื้นที่ บ้านม่วงชุม ม.๓	๑.เพื่ออบรมกลุ่มเป้าหมาย ให้มีความรู้ การรักษา พยาบาลเบื้องต้นปฐม พยาบาลเบื้องต้น การเคลื่อนย้ายผู้ป่วยที่ถูกต้อง การช่วยฟื้นคืนชีพและการส่ง ต่อผู้ป่วยได้อย่างถูกต้อง ๒.เพื่อให้กลุ่มเป้าหมายได้มี ความรู้จากการอบรมและ นำไปใช้กับตนเอง ครอบครัว และชุมชนได้อย่างถูกต้อง	บ้านม่วงชุม ม.๓	๖,๕๐๐	๖,๕๐๐	๖,๕๐๐	๖,๕๐๐	๖,๕๐๐	กลุ่มเป้าหมาย ได้รับการคัดกรอง ไม่น้อยกว่า ร้อยละ ๘๐	กลุ่มเป้าหมาย ได้รับความรู้ ความเข้าใจ ไม่น้อยกว่า ร้อยละ ๘๐	สำนักปลัด (สาธารณสุข)

ที่	โครงการ	วัตถุประสงค์	เป้าหมาย (ผลผลิต ของ โครงการ)	งบประมาณ					ตัวชี้วัด (KPI)	ผลที่คาดว่าจะ ได้รับ	หน่วยงานรับ ผิด ชอบหลัก
				๒๕๖๖ (บาท)	๒๕๖๗ (บาท)	๒๕๖๘ (บาท)	๒๕๖๙ (บาท)	๒๕๗๐ (บาท)			
๒๑	โครงการปรับปรุงภาวะ โภชนาการ และสุขภาพเด็ก ของสมเด็จพระเทพ รัตนราชสุดาฯ สยามบรม ราชกุมารี บ้านม่วงชุม ม.๓	๑. เพื่อให้ผู้ปกครองที่ดูแล เด็กที่มีภาวะขาดสารอาหาร มีความรู้ด้านอาหารและ โภชนาการของเด็ก ๒. เพื่อให้เด็กที่มีภาวะขาด สารอาหารมีภาวะ โภชนาการที่ดีขึ้น	บ้านม่วงชุม ม.๓	๕,๕๐๐	๕,๕๐๐	๕,๕๐๐	๕,๕๐๐	๕,๕๐๐	กลุ่มเป้าหมาย ได้รับการคัดกรอง ไม่น้อยกว่า ร้อยละ ๘๐	กลุ่มเป้าหมาย ได้รับความรู้ ความเข้าใจ ไม่น้อยกว่า ร้อยละ ๘๐	สำนักปลัด (สาธารณสุข)
๒๒	โครงการควบคุมโรคขาดสาร ไอโอดีน ม.๓ บ้านม่วงชุม	๑. เพื่อควบคุมป้องกันและ แก้ไขปัญหาโรคขาดสาร ไอโอดีนในหมู่บ้าน ๒. เพื่อลดอัตราการเกิด ภาวะ ขาดสารไอโอดีน	บ้านม่วงชุม ม.๓	๔,๔๕๐	๔,๔๕๐	๔,๔๕๐	๔,๔๕๐	๔,๔๕๐	กลุ่มเป้าหมาย ได้รับการคัดกรอง ไม่น้อยกว่า ร้อยละ ๘๐	ประชาชน ได้รับเกลือ ไอโอดีน ร้อยละ ๑๐๐	สำนักปลัด (สาธารณสุข)

ที่	โครงการ	วัตถุประสงค์	เป้าหมาย (ผลผลิต ของ โครงการ)	งบประมาณ					ตัวชี้วัด (KPI)	ผลที่คาดว่าจะ ได้รับ	หน่วยงานรับ ผิด ชอบหลัก
				๒๕๖๖ (บาท)	๒๕๖๗ (บาท)	๒๕๖๘ (บาท)	๒๕๖๙ (บาท)	๒๕๗๐ (บาท)			
๒๓	โครงการสืบสานพระราช ปณิธานสมเด็จพระเจ้าตากสินมหาราช ด้านม.๓ บ้านม่วงชุม	๑.เพื่อสืบสานพระราช ประสงค์ของสมเด็จพระศรี นครินทราบรมราชชนนีผู้ ก่อตั้งมูลนิธิถันยรักษ์ฯให้ผู้ หญิงไทยพ้นภัยมะเร็งเต้านม ๒.เพื่อให้กลุ่มเป้าหมายทุก คน สามารถตรวจมะเร็งเต้านม ได้ด้วยตนเอง ทำให้ ค้นหาความผิดปกติของ เซลล์มะเร็งเต้านมในระยะ เริ่มแรกได้ ๓.เพื่อให้กลุ่มเป้าหมายที่ตรวจ พบความผิดปกติได้รับการส่งต่อ และรักษาอย่างถูกวิธี	บ้านม่วงชุม ม.๓	๙,๐๕๐	๙,๐๕๐	๙,๐๕๐	๙,๐๕๐	๙,๐๕๐	กลุ่มเป้าหมาย ได้รับความรู้ ความเข้าใจ ไม่น้อยกว่า ร้อยละ ๘๐	กลุ่มเป้าหมาย ได้รับความรู้ ความเข้าใจ ไม่น้อยกว่า ร้อยละ ๘๐	สำนักปลัด (สาธารณสุข)

ที่	โครงการ	วัตถุประสงค์	เป้าหมาย (ผลผลิต ของ โครงการ)	งบประมาณ					ตัวชี้วัด (KPI)	ผลที่คาดว่าจะได้รับ	หน่วยงานรับผิดชอบหลัก
				๒๕๖๖ (บาท)	๒๕๖๗ (บาท)	๒๕๖๘ (บาท)	๒๕๖๙ (บาท)	๒๕๗๐ (บาท)			
๒๔	โครงการรณรงค์และแก้ไข ปัญหาเสพติด TO BE NUMBER ONE (ศูนย์เพื่อใจ วัยรุ่นในชุมชน/หมู่บ้าน) ทูลกระหม่อมหญิงอุบลรัตน ราชกัญญาสิริวัฒนาพรรณ วดี) บ้านม่วงชุม หมู่ที่ ๓	๑. เพื่อให้เด็กและเยาวชนที่ เข้าร่วมโครงการ ได้มีความรู้ ความเข้าใจเกี่ยวกับยาเสพติด ทั้งในลักษณะและชนิดของยา เสพติด สถานการณ์การแพร่ ระบาดวิธีการป้องกันไม่ให้ติด ยาเสพติด/สารเสพติด ๒. เพื่อให้เด็กเยาวชนและ ผู้ปกครองมีความสามารถในการ เผยแพร่ความรู้ความ เข้าใจเกี่ยวกับยา/สารเสพติด และการป้องกันไปยัง ครอบครัว ชุมชนได้ ๓. เพื่อกระตุ้นให้เด็กและ เยาวชน ตระหนักถึงโทษ และข้อเสียของยาเสพติด และมีทักษะในการใช้ชีวิต โดยสามารถหลีกเลี่ยงจาก ยาเสพติดได้	บ้านม่วงชุม ม.๓	๘,๐๐๐	๘,๐๐๐	๘,๐๐๐	๘,๐๐๐	๘,๐๐๐	กลุ่มเป้าหมาย ได้รับความรู้ ความเข้าใจ ไม่น้อยกว่า ร้อยละ ๘๐	กลุ่มเป้าหมาย ได้รับความรู้ ความเข้าใจ ไม่น้อยกว่า ร้อยละ ๘๐	สำนักปลัด (สาธารณสุข)

ที่	โครงการ	วัตถุประสงค์	เป้าหมาย (ผลผลิต ของ โครงการ)	งบประมาณ					ตัวชี้วัด (KPI)	ผลที่คาดว่าจะได้รับ	หน่วยงานรับผิดชอบหลัก
				๒๕๖๖ (บาท)	๒๕๖๗ (บาท)	๒๕๖๘ (บาท)	๒๕๖๙ (บาท)	๒๕๗๐ (บาท)			
๒๕	โครงการป้องกันการติดเชื้อเอชไอวีจากแม่สู่ลูก ม.๓ บ้านม่วงชุม	๑ เพื่อส่งเสริมให้หญิงวัยเจริญพันธุ์ มีความรู้ในการป้องกันโรคเอดส์และโรคติดต่อทางเพศสัมพันธ์	บ้านม่วงชุม ม.๓	๖,๐๐๐	๖,๐๐๐	๖,๐๐๐	๖,๐๐๐	๖,๐๐๐	กลุ่มเป้าหมายได้รับความรู้ความเข้าใจไม่น้อยกว่าร้อยละ ๘๐	กลุ่มเป้าหมายได้รับความรู้ความเข้าใจไม่น้อยกว่าร้อยละ ๘๐	สำนักปลัด (สาธารณสุข)
๒๖	โครงการตรวจสอบสุขภาพเคลื่อนที่แบบบูรณาการเชิงรุกในกลุ่มประชาชนอายุ ๑๕ ปีขึ้นไป ม.๓ บ้านม่วงชุม	๑.เพื่อตรวจคัดกรองและประเมินความเสี่ยงด้านสุขภาพของประชาชนอายุ ๑๕ ปีขึ้นไป ๒ เพื่อให้ผู้นำสุขภาพและอสม. มีความรู้ในการป้องกันการเกิดโรคไม่ติดต่อเรื้อรัง ๓.เพื่อกระตุ้นให้ประชาชนเกิดความตื่นตัว ตระหนักต่อการดูแลสุขภาพตนเองและทราบปัจจัยเสี่ยงที่จะเกิดภาวะเจ็บป่วยในอนาคตของตนเองและครอบครัว	บ้านม่วงชุม ม.๓	๘,๕๐๐	๘,๕๐๐	๘,๕๐๐	๘,๕๐๐	๘,๕๐๐	กลุ่มเป้าหมายได้รับการคัดกรองไม่น้อยกว่าร้อยละ ๘๐	กลุ่มเป้าหมายได้รับความรู้ความเข้าใจไม่น้อยกว่าร้อยละ ๘๐	สำนักปลัด (สาธารณสุข)



ที่	โครงการ	วัตถุประสงค์	เป้าหมาย (ผลผลิต ของ โครงการ)	งบประมาณ					ตัวชี้วัด (KPI)	ผลที่คาดว่าจะ ได้รับ	หน่วยงานรับ ผิด ชอบหลัก
				๒๕๖๖ (บาท)	๒๕๖๗ (บาท)	๒๕๖๘ (บาท)	๒๕๖๙ (บาท)	๒๕๗๐ (บาท)			
๒๗	โครงการพัฒนาระบบ สุขภาพในโรงเรียนและ ชุมชนของสมเด็จพระเทพ รัตนราชสุดาฯ สยามบรม ราชกุมารี บ้านม่วงชุม หมู่ ๓	๑.เพื่ออบรมให้ความรู้เรื่องการ สุขภาพสิ่งแวดล้อมชั้น พื้นฐาน/การคัดแยกขยะตาม หลัก ๓ R /การจัดการขยะ อินทรีย์ ๒.เพื่อทำความสะอาดพัฒนา หมู่บ้านให้สะอาดปราศจากโรค ตามหลักสุขภาพ ๓.เพื่อดำเนินการคัดแยกขยะ ภายในหมู่บ้าน/การทำน้ำหมัก จากขยะอินทรีย์	บ้านม่วงชุม หมู่ที่ ๓	๒๐,๐๐๐	๒๐,๐๐๐	๒๐,๐๐๐	๒๐,๐๐๐	๒๐,๐๐๐	กลุ่มเป้าหมาย ได้รับ ความรู้ ไม่น้อยกว่า ร้อยละ ๘๐	กลุ่มเป้าหมาย ได้รับความรู้ ความเข้าใจ ไม่น้อยกว่า ร้อยละ ๘๐	สำนักปลัด (สาธารณสุข)
๒๘	โครงการอบรมหมอหมู่บ้าน ในพระราชประสงค์ เขตพื้นที่ บ้านสุขขันธ์ ม.๔	๑.เพื่ออบรมกลุ่มเป้าหมาย ให้มีความรู้ การรักษาพยาบาล เบื้องต้นปฐมพยาบาลเบื้องต้น การเคลื่อนย้ายผู้ป่วยที่ถูกต้อง การช่วยฟื้นคืนชีพและการส่ง ต่อผู้ป่วยได้อย่างถูกต้อง ๒.เพื่อให้กลุ่มเป้าหมายได้มี ความรู้จากการอบรมและ นำไปใช้กับตนเอง ครอบครัว และชุมชนได้อย่างถูกต้อง	บ้านสุขขันธ์ ม.๔	๖,๕๐๐	๖,๕๐๐	๖,๕๐๐	๖,๕๐๐	๖,๕๐๐	กลุ่มเป้าหมายได้รับ ความรู้ การคัดกรอง ไม่น้อยกว่า ร้อยละ ๘๐	กลุ่มเป้าหมาย ได้รับความรู้ ความเข้าใจ ไม่น้อยกว่า ร้อยละ ๘๐	สำนักปลัด (สาธารณสุข)

ที่	โครงการ	วัตถุประสงค์	เป้าหมาย (ผลผลิต ของ โครงการ)	งบประมาณ					ตัวชี้วัด (KPI)	ผลที่คาดว่าจะได้รับ	หน่วยงานรับผิดชอบหลัก
				๒๕๖๖ (บาท)	๒๕๖๗ (บาท)	๒๕๖๘ (บาท)	๒๕๖๙ (บาท)	๒๕๗๐ (บาท)			
๒๙	โครงการปรับปรุงภาวะโภชนาการและสุขภาพเด็กของสมเด็จพระเทพรัตนราชสุดาฯ สยามบรมราชกุมารี บ้านสุขุมข้าม ม.๔	๑. เพื่อให้ผู้ปกครองที่ดูแลเด็กที่มีภาวะขาดสารอาหารมีความรู้ด้านอาหารและโภชนาการของเด็ก ๒. เพื่อให้เด็กที่มีภาวะขาดสารอาหารมีภาวะโภชนาการที่ดีขึ้น	บ้านสุขุมข้าม ม.๔	๕,๕๐๐	๕,๕๐๐	๕,๕๐๐	๕,๕๐๐	๕,๕๐๐	กลุ่มเป้าหมายได้รับการคัดกรองอย่างน้อย ไม่น้อยกว่าร้อยละ ๘๐	กลุ่มเป้าหมายได้รับความรู้ความเข้าใจ ไม่น้อยกว่าร้อยละ ๘๐	สำนักปลัด (สาธารณสุข)
๓๐	โครงการควบคุมโรคขาดสารไอโอดีน ม.๔ บ้านสุขุมข้าม	๑. เพื่อควบคุมป้องกันและแก้ไขปัญหาโรคขาดสารไอโอดีนในหมู่บ้าน ๒. เพื่อลดอัตราการเกิดภาวะขาดสารไอโอดีน	บ้านสุขุมข้าม ม.๔	๙,๐๕๐	๙,๐๕๐	๙,๐๕๐	๙,๐๕๐	๙,๐๕๐	กลุ่มเป้าหมายได้รับการคัดกรอง ไม่น้อยกว่าร้อยละ ๘๐	ประชาชนได้รับเกลือไอโอดีน ร้อยละ ๑๐๐	สำนักปลัด (สาธารณสุข)

ที่	โครงการ	วัตถุประสงค์	เป้าหมาย (ผลผลิต ของ โครงการ)	งบประมาณ					ตัวชี้วัด (KPI)	ผลที่คาดว่าจะ ได้รับ	หน่วยงานรับ ผิด ชอบหลัก
				๒๕๖๖ (บาท)	๒๕๖๗ (บาท)	๒๕๖๘ (บาท)	๒๕๖๙ (บาท)	๒๕๗๐ (บาท)			
๓๑	โครงการสืบสานพระราช ปณิธานสมเด็จพระเจ้าตากสินมหาราช เด็ตาม ม.๔ บ้านสุขข้าม	๑. เพื่อสืบสานพระราช ประสงค์ของสมเด็จพระศรี นครินทราบรมราชชนนี ผู้ก่อตั้งมูลนิธิถันยรักษ์ฯ ให้ ผู้หญิงไทยพ้นภัยมะเร็งเต้านม ๒. เพื่อให้สตรีกลุ่มเป้าหมาย ทุกคน สามารถตรวจมะเร็ง เต้านมได้ด้วยตนเอง ทำให้ ค้นหาความผิดปกติของ เซลล์มะเร็งเต้านมในระยะ เริ่มแรก ๓. เพื่อให้สตรีกลุ่มเป้าหมาย ที่ตรวจพบความผิดปกติได้รับ การส่งต่อและรักษาอย่าง ถูกวิธี	บ้าน สุขข้าม ม.๔	๔,๔๕๐	๔,๔๕๐	๔,๔๕๐	๔,๔๕๐	๔,๔๕๐	กลุ่มเป้าหมาย ได้รับความรู้ ความเข้าใจ ไม่น้อยกว่า ร้อยละ ๘๐	กลุ่มเป้าหมาย ได้รับความรู้ ความเข้าใจ ไม่น้อยกว่า ร้อยละ ๘๐	สำนักปลัด (สาธารณสุข)

ที่	โครงการ	วัตถุประสงค์	เป้าหมาย (ผลผลิต ของ โครงการ)	งบประมาณ					ตัวชี้วัด (KPI)	ผลที่คาดว่าจะ ได้รับ	หน่วยงานรับ ผิด ชอบหลัก
				๒๕๖๖ (บาท)	๒๕๖๗ (บาท)	๒๕๖๘ (บาท)	๒๕๖๙ (บาท)	๒๕๗๐ (บาท)			
๓๒	โครงการรณรงค์และแก้ไข ปัญหายาเสพติด TO BE NUMBER ONE (ศูนย์เพื่อใจ วัยรุ่นในชุมชน/หมู่บ้าน) ทูลดระหม่อมหญิงอุบลรัตน ราชกัญญาสิริวัฒนาพรรณ วดี) บ้านสุขข้าม หมู่ที่ ๔	๑. เพื่อให้เด็กและเยาวชนที่ เข้าร่วมโครงการ ได้มีความรู้ ความเข้าใจเกี่ยวกับยาเสพติด ทั้งในลักษณะและชนิดของยา เสพติด สถานการณ์การแพร่ ระบาดวิธีการป้องกันไม่ให้ติด ยาเสพติด/สารเสพติด ๒. เพื่อให้เด็กเยาวชนและ ผู้ปกครองมีความสามารถในการ เผยแพร่ความรู้ความ เข้าใจเกี่ยวกับยา/สารเสพติด และการป้องกันไปยัง ครอบครัว ชุมชนได้ ๓. เพื่อกระตุ้นให้เด็กและ เยาวชน ตระหนักถึงโทษ และข้อเสียของยาเสพติด และมีทักษะในการใช้ชีวิต โดยสามารถหลีกเลี่ยงจาก ยาเสพติดได้	บ้านสุขข้าม ม.๔	๘,๐๐๐	๘,๐๐๐	๘,๐๐๐	๘,๐๐๐	๘,๐๐๐	กลุ่มเป้าหมาย ได้รับความรู้ ความเข้าใจ ไม่น้อยกว่า ร้อยละ ๘๐	กลุ่มเป้าหมาย ได้รับความรู้ ความเข้าใจ ไม่น้อยกว่า ร้อยละ ๘๐	สำนักปลัด (สาธารณสุข)

ที่	โครงการ	วัตถุประสงค์	เป้าหมาย (ผลผลิต ของ โครงการ)	งบประมาณ					ตัวชี้วัด (KPI)	ผลที่คาดว่าจะได้รับ	หน่วยงานรับผิดชอบหลัก
				๒๕๖๖ (บาท)	๒๕๖๗ (บาท)	๒๕๖๘ (บาท)	๒๕๖๙ (บาท)	๒๕๗๐ (บาท)			
๓๓	โครงการป้องกันการติดเชื้อ เอชไอวีจากแม่สู่ลูกบ้าน สุขุมวิท หมู่ที่ ๔	เพื่อส่งเสริมให้หญิงวัย เจริญพันธุ์ มีความรู้ในการ ป้องกันโรคเอดส์และ โรคติดต่อทางเพศสัมพันธ์	บ้านสุขุมวิท ม.๔	๖,๐๐๐	๖,๐๐๐	๖,๐๐๐	๖,๐๐๐	๖,๐๐๐	กลุ่มเป้าหมาย ได้รับความรู้ไม่ ความเข้าใจ ไม่น้อยกว่า ร้อยละ ๘๐	กลุ่มเป้าหมาย ได้รับความรู้ ความเข้าใจ ไม่น้อยกว่า ร้อยละ ๘๐	สำนักปลัด (สาธารณสุข)
๓๔	โครงการตรวจสุขภาพ เคลื่อนที่แบบบูรณาการ เชิงรุกในกลุ่มประชาชนอายุ ๑๕ ปีขึ้นไป บ้านสุขุมวิท หมู่ที่ ๔	๑. เพื่อตรวจคัดกรองและ ประเมินความเสี่ยงด้าน สุขภาพของประชาชนอายุ ๑๕ ปีขึ้นไป ๒. เพื่อให้ผู้นำสุขภาพ และอสม.มีความรู้ในการ ป้องกันการเกิดโรคไม่ติดต่อ เรื้อรัง ๓. เพื่อกระตุ้นให้ประชาชนเกิด ความตื่นตัว ตระหนักต่อการ ดูแลสุขภาพตนเองและทราบ ปัจจัยเสี่ยงที่จะเกิดภาวะ เจ็บป่วยในอนาคตของตนเอง และครอบครัว	บ้านสุขุมวิท ม.๔	๘,๕๐๐	๘,๕๐๐	๘,๕๐๐	๘,๕๐๐	๘,๕๐๐	กลุ่มเป้าหมาย ได้รับการคัดกรอง ไม่น้อยกว่า ร้อยละ ๘๐	กลุ่มเป้าหมาย ได้รับความรู้ ความเข้าใจ ไม่น้อยกว่า ร้อยละ ๘๐	สำนักปลัด (สาธารณสุข)

ที่	โครงการ	วัตถุประสงค์	เป้าหมาย (ผลผลิต ของ โครงการ)	งบประมาณ					ตัวชี้วัด (KPI)	ผลที่คาดว่าจะ ได้รับ	หน่วยงานรับ ผิด ชอบหลัก
				๒๕๖๖ (บาท)	๒๕๖๗ (บาท)	๒๕๖๘ (บาท)	๒๕๖๙ (บาท)	๒๕๗๐ (บาท)			
๓๕	โครงการพัฒนาระบบ สุขภาพในโรงเรียนและ ชุมชนของสมเด็จพระเทพ รัตนราชสุดาฯ สยามบรม ราชกุมารี บ้านสุขข้าม หมู่ ๔	๑.เพื่ออบรมให้ความรู้เรื่องการ สุขภาพในโรงเรียนและ ชุมชนของสมเด็จพระเทพ รัตนราชสุดาฯ สยามบรม ราชกุมารี บ้านสุขข้าม หมู่ ๔ พื้นฐาน/การคัดแยกขยะตาม หลัก ๓ R /การจัดการขยะ อินทรีย์ ๒.เพื่อทำความสะอาดพัฒนา หมู่บ้านให้สะอาดปราศจากโรค ตามหลักสุขภาพ ๓.เพื่อดำเนินการคัดแยกขยะ ภายในหมู่บ้าน/การทำน้ำหมัก จากขยะอินทรีย์	บ้านสุขข้าม หมู่ที่ ๔	๒๐,๐๐๐	๒๐,๐๐๐	๒๐,๐๐๐	๒๐,๐๐๐	๒๐,๐๐๐	กลุ่มเป้าหมาย ได้รับ ความรู้ ไม่น้อยกว่า ร้อยละ ๘๐	กลุ่มเป้าหมาย ได้รับความรู้ ความเข้าใจ ไม่น้อยกว่า ร้อยละ ๘๐	สำนักปลัด (สาธารณสุข)
๓๖	โครงการอบรมหมอหมู่บ้าน ในพระราชประสงค์ เขตพื้นที่ บ้านนาบัว ม.๕	๑.เพื่ออบรมกลุ่มเป้าหมาย ให้มีความรู้รักษาพยาบาล เบื้องต้นปฐมพยาบาล เบื้องต้น การเคลื่อนย้าย ผู้ป่วยที่ถูกต้อง การช่วยฟื้น คืนชีพและการส่งต่อผู้ป่วย ได้อย่างถูกต้อง ๒.เพื่อให้กลุ่มเป้าหมายได้มี ความรู้จากการอบรมและ นำไปใช้กับตนเอง ครอบครัว และชุมชนได้ อย่างถูกต้อง	บ้านนาบัว ม.๕	๙,๐๕๐	๙,๐๕๐	๙,๐๕๐	๙,๐๕๐	๙,๐๕๐	กลุ่มเป้าหมาย ได้รับความรู้ ความเข้าใจ ไม่น้อยกว่า ร้อยละ ๘๐	กลุ่มเป้าหมาย ได้รับความรู้ ความเข้าใจ ไม่น้อยกว่า ร้อยละ ๘๐	สำนักปลัด (สาธารณสุข)

ที่	โครงการ	วัตถุประสงค์	เป้าหมาย (ผลผลิต ของ โครงการ)	งบประมาณ					ตัวชี้วัด (KPI)	ผลที่คาดว่าจะ ได้รับ	หน่วยงานรับ ผิด ชอบหลัก
				๒๕๖๖ (บาท)	๒๕๖๗ (บาท)	๒๕๖๘ (บาท)	๒๕๖๙ (บาท)	๒๕๗๐ (บาท)			
๓๗	โครงการปรับปรุงภาวะ โภชนาการและสุขภาพเด็ก ของสมเด็จพระเทพ รัตนราชสุดาฯ สยามบรมราช กุมารี บ้านนาบัว ม.๕	๑. เพื่อให้ผู้ปกครองที่ดูแล เด็กที่มีภาวะขาดสารอาหาร มีความรู้ด้านอาหารและ โภชนาการของเด็ก ๒. เพื่อให้เด็กที่มีภาวะขาด สารอาหารมีภาวะ โภชนาการที่ดีขึ้น	บ้านนาบัว ม.๕	๕,๕๐๐	๕,๕๐๐	๕,๕๐๐	๕,๕๐๐	๕,๕๐๐	กลุ่มเป้าหมาย ได้รับการคัดกรอง ไม่น้อยกว่า ร้อยละ ๘๐	กลุ่มเป้าหมาย ได้รับการ คัดกรอง ไม่น้อยกว่า ร้อยละ ๘๐	สำนักปลัด (สาธารณสุข)
๓๘	โครงการควบคุมโรคขาดสาร ไอโอดีน ม.๕ บ้านนาบัว	๑. เพื่อควบคุมป้องกันและ แก้ไขปัญหาโรคขาดสาร ไอโอดีนในหมู่บ้าน ๒. เพื่อลดอัตราการเกิด ภาวะขาดสารไอโอดีน	บ้านนาบัว ม.๕	๔,๔๕๐	๔,๔๕๐	๔,๔๕๐	๔,๔๕๐	๔,๔๕๐	กลุ่มเป้าหมาย ได้รับการคัดกรอง ไม่น้อยกว่า ร้อยละ ๘๐	ประชาชน ได้รับเกลือ ไอโอดีน ร้อยละ ๑๐๐	สำนักปลัด (สาธารณสุข)

ที่	โครงการ	วัตถุประสงค์	เป้าหมาย (ผลผลิต ของ โครงการ)	งบประมาณ					ตัวชี้วัด (KPI)	ผลที่คาดว่าจะ ได้รับ	หน่วยงานรับ ผิด ชอบหลัก
				๒๕๖๖ (บาท)	๒๕๖๗ (บาท)	๒๕๖๘ (บาท)	๒๕๖๙ (บาท)	๒๕๗๐ (บาท)			
๓๙	โครงการสืบสานพระราช ปณิธานสมเด็จพระเจ้าตากสินมหาราช ด้านม.๕ บ้านนาบัว	๑.เพื่อสืบสานพระราช ประสงค์ของสมเด็จพระศรี นครินทราบรมราชชนนีผู้ ก่อตั้งมูลนิธิถันยรักษ์ฯ ให้ผู้ หญิงไทยพ้นภัยมะเร็งเต้านม ๒.เพื่อให้สตรีกลุ่มเป้าหมาย ทุกคน สามารถตรวจมะเร็ง เต้านมได้ด้วยตนเอง ทำให้ ค้นหาความผิดปกติของ เซลล์มะเร็งเต้านมในระยะ เริ่มแรก ๓.เพื่อให้สตรีกลุ่มเป้าหมาย ที่ตรวจพบความผิดปกติ ได้รับการส่งต่อและรักษา อย่างถูกวิธี	บ้านนาบัว ม.๕	๕,๕๐๐	๕,๕๐๐	๕,๕๐๐	๕,๕๐๐	๕,๕๐๐	กลุ่มเป้าหมาย ได้รับความรู้ ความเข้าใจ ไม่น้อยกว่า ร้อยละ ๘๐	กลุ่มเป้าหมาย ได้รับความรู้ ความเข้าใจ ไม่น้อยกว่า ร้อยละ ๘๐	สำนักปลัด (สาธารณสุข)



ที่	โครงการ	วัตถุประสงค์	เป้าหมาย (ผลผลิต ของ โครงการ)	งบประมาณ					ตัวชี้วัด (KPI)	ผลที่คาดว่าจะ ได้รับ	หน่วยงานรับ ผิด ชอบหลัก
				๒๕๖๖ (บาท)	๒๕๖๗ (บาท)	๒๕๖๘ (บาท)	๒๕๖๙ (บาท)	๒๕๗๐ (บาท)			
๔๐	โครงการรณรงค์และแก้ไข ปัญหายาเสพติด TO BE NUMBER ONE (ศูนย์เพื่อใจ วัยรุ่นในชุมชน/หมู่บ้าน) ทุลกระหม่อมหญิงอุบลรัตน ราชกัญญาสิริวัฒนาพรรณ วดี) บ้านนาบัว หมู่ที่ ๕	๑. เพื่อให้เด็กและเยาวชนที่ เข้าร่วมโครงการ ได้มีความรู้ ความเข้าใจเกี่ยวกับยาเสพติด ทั้งในลักษณะและชนิดของยา เสพติด สถานการณ์การแพร่ ระบาดวิธีการป้องกันไม่ให้ติด ยาเสพติด/สารเสพติด ๒. เพื่อให้เด็กเยาวชนและ ผู้ปกครองมีความสามารถใน การเผยแพร่ความรู้ความ เข้าใจเกี่ยวกับยา/สารเสพติด และการป้องกันไปยัง ครอบครัว ชุมชนได้ ๓. เพื่อกระตุ้นให้เด็กและ เยาวชน ตระหนักถึงโทษและ ข้อเสียของยาเสพติด และมี ทักษะในการใช้ชีวิตโดย สามารถหลีกเลี่ยงจากยาเสพติดได้	บ้านนาบัว ม.๕	๘,๐๐๐	๘,๐๐๐	๘,๐๐๐	๘,๐๐๐	๘,๐๐๐	กลุ่มเป้าหมาย ได้รับความรู้ ความเข้าใจ ไม่น้อยกว่า ร้อยละ ๘๐	กลุ่มเป้าหมาย ได้รับความรู้ ความเข้าใจ ไม่น้อยกว่า ร้อยละ ๘๐	สำนักปลัด (สาธารณสุข)

ที่	โครงการ	วัตถุประสงค์	เป้าหมาย (ผลผลิต ของ โครงการ)	งบประมาณ					ตัวชี้วัด (KPI)	ผลที่คาดว่าจะได้รับ	หน่วยงานรับผิดชอบหลัก
				๒๕๖๖ (บาท)	๒๕๖๗ (บาท)	๒๕๖๘ (บาท)	๒๕๖๙ (บาท)	๒๕๗๐ (บาท)			
๔๑	โครงการป้องกันการติดเชื้อ เอชไอวีจากแม่สู่ลูก บ้านนาบัว หมู่ที่ ๕	๑ เพื่อส่งเสริมให้หญิงวัย เจริญพันธุ์ มีความรู้ในการ ป้องกันโรคเอดส์และ โรคติดต่อทางเพศสัมพันธ์	บ้านนาบัว ม.๕	๖,๐๐๐	๖,๐๐๐	๖,๐๐๐	๖,๐๐๐	๖,๐๐๐	กลุ่มเป้าหมาย ได้รับความรู้ ความเข้าใจ ไม่น้อยกว่า ร้อยละ ๘๐	กลุ่มเป้าหมาย ได้รับความรู้ ความเข้าใจ ไม่น้อยกว่า ร้อยละ ๘๐	สำนักปลัด (สาธารณสุข)
๔๒	โครงการตรวจสอบสุขภาพ เคลื่อนที่แบบบูรณาการ เชิงรุกในกลุ่มประชาชนอายุ ๑๕ ปีขึ้นไป บ้านนาบัว หมู่ที่ ๕	๑.เพื่อตรวจคัดกรองและ ประเมินความเสี่ยงด้าน สุขภาพ ของประชาชนอายุ ๑๕ ปีขึ้นไป ๒.เพื่อให้ผู้นำสุขภาพและ อสม.มีความรู้ในการป้องกัน การเกิดโรคไม่ติดต่อเรื้อรัง ๓.เพื่อกระตุ้นให้ประชาชน เกิดความตื่นตัวตระหนักต่อ การดูแลสุขภาพตนเองและ ทราบปัจจัยเสี่ยงที่จะเกิด ภาวะเจ็บป่วยในอนาคตของ ตนเองและครอบครัวนำไปสู่ การปรับเปลี่ยนและหลีกเลี่ยง พฤติกรรมเสี่ยง	บ้านนาบัว ม.๕	๘,๕๐๐	๘,๕๐๐	๘,๕๐๐	๘,๕๐๐	๘,๕๐๐	กลุ่มเป้าหมาย ได้รับการคัดกรอง ไม่น้อยกว่า ร้อยละ ๘๐	กลุ่มเป้าหมาย ได้รับความรู้ ความเข้าใจ ไม่น้อยกว่า ร้อยละ ๘๐	สำนักปลัด (สาธารณสุข)

ที่	โครงการ	วัตถุประสงค์	เป้าหมาย (ผลผลิต ของ โครงการ)	งบประมาณ					ตัวชี้วัด (KPI)	ผลที่คาดว่าจะได้รับ	หน่วยงานรับผิดชอบหลัก
				๒๕๖๖ (บาท)	๒๕๖๗ (บาท)	๒๕๖๘ (บาท)	๒๕๖๙ (บาท)	๒๕๗๐ (บาท)			
๔๓	โครงการพัฒนาระบบสุขภาพในโรงเรียนและชุมชนของสมเด็จพระเทพรัตนราชสุดาฯ สยามบรมราชกุมารี บ้านนาบัว หมู่ ๕	๑.เพื่ออบรมให้ความรู้เรื่องการดูแลสุขภาพสิ่งแวดล้อมขั้นพื้นฐาน/การคัดแยกขยะตามหลัก ๓ R /การจัดการขยะอินทรีย์ ๒.เพื่อทำความสะอาดพัฒนาหมู่บ้านให้สะอาดปราศจากโรคตามหลักสุขภาพ ๓.เพื่อดำเนินการคัดแยกขยะภายในหมู่บ้าน/การทำน้ำหมักจากขยะอินทรีย์	บ้านนาบัว หมู่ที่ ๕	๒๐,๐๐๐	๒๐,๐๐๐	๒๐,๐๐๐	๒๐,๐๐๐	๒๐,๐๐๐	กลุ่มเป้าหมายได้รับ ความรู้ไม่น้อยกว่า ร้อยละ ๘๐	กลุ่มเป้าหมายได้รับความรู้ความเข้าใจไม่น้อยกว่า ร้อยละ ๘๐	สำนักปลัด (สาธารณสุข)
๔๔	โครงการอบรมหมอบ้านในพระราชประสงค์ เขตพื้นที่บ้านห้วยไคร้ ม.๖	๑.เพื่ออบรมกลุ่มเป้าหมายให้มีความรู้รักษาพยาบาลเบื้องต้นปฐมพยาบาลเบื้องต้น การเคลื่อนย้ายผู้ป่วยที่ถูกต้องการช่วยฟื้นคืนชีพและการส่งต่อผู้ป่วยได้อย่างถูกต้อง ๒.เพื่อให้กลุ่มเป้าหมายได้มีความรู้จากการอบรมและนำไปใช้กับตนเอง ครอบครัวและชุมชนได้อย่างถูกต้อง	บ้านห้วยไคร้ ม.๖	๖,๕๐๐	๖,๕๐๐	๖,๕๐๐	๖,๕๐๐	๖,๕๐๐	กลุ่มเป้าหมายได้รับความรู้ความเข้าใจไม่น้อยกว่า ร้อยละ ๘๐	กลุ่มเป้าหมายได้รับความรู้ความเข้าใจไม่น้อยกว่า ร้อยละ ๘๐	สำนักปลัด (สาธารณสุข)

ที่	โครงการ	วัตถุประสงค์	เป้าหมาย (ผลผลิต ของ โครงการ)	งบประมาณ					ตัวชี้วัด (KPI)	ผลที่คาดว่าจะ ได้รับ	หน่วยงานรับ ผิด ชอบหลัก
				๒๕๖๖ (บาท)	๒๕๖๗ (บาท)	๒๕๖๘ (บาท)	๒๕๖๙ (บาท)	๒๕๗๐ (บาท)			
๔๕	โครงการปรับปรุงภาวะ โภชนาการและสุขภาพของ สมเด็จพระเทพรัตนราชสุดาฯ สยามบรมราชกุมารี บ้านห้วยไคร้ ม.๖	๑. เพื่อให้ผู้ปกครองที่ดูแล เด็กที่มีภาวะขาดสารอาหาร มีความรู้ด้านอาหารและ โภชนาการของเด็ก ๒. เพื่อให้เด็กที่มีภาวะขาด สารอาหารมีภาวะ โภชนาการ ที่ดีขึ้น	บ้านห้วยไคร้ ม.๖	๕,๕๐๐	๕,๕๐๐	๕,๕๐๐	๕,๕๐๐	๕,๕๐๐	กลุ่มเป้าหมาย ได้รับการคัดกรอง ไม่น้อยกว่า ร้อยละ ๘๐	กลุ่มเป้าหมาย ได้รับการ คัดกรอง ไม่น้อยกว่า ร้อยละ ๘๐	สำนักปลัด (สาธารณสุข)
๔๖	โครงการควบคุมโรคขาดสาร ไอโอดีน ม.๖ บ้านห้วยไคร้	๑. เพื่อควบคุมป้องกันและ แก้ไขปัญหาโรคขาดสาร ไอโอดีนในหมู่บ้าน ๒. เพื่อลดอัตราการเกิดภาวะ ขาดสารไอโอดีน	บ้านห้วยไคร้ ม.๖	๙,๐๕๐	๙,๐๕๐	๙,๐๕๐	๙,๐๕๐	๙,๐๕๐	กลุ่มเป้าหมาย ได้รับการคัดกรอง ไม่น้อยกว่า ร้อยละ ๘๐	ประชาชน ได้รับ เกลือไอโอดีน ร้อยละ ๑๐๐	สำนักปลัด (สาธารณสุข)

ที่	โครงการ	วัตถุประสงค์	เป้าหมาย (ผลผลิต ของ โครงการ)	งบประมาณ					ตัวชี้วัด (KPI)	ผลที่คาดว่าจะได้รับ	หน่วยงานรับผิดชอบหลัก
				๒๕๖๖ (บาท)	๒๕๖๗ (บาท)	๒๕๖๘ (บาท)	๒๕๖๙ (บาท)	๒๕๗๐ (บาท)			
๔๗	โครงการสืบสานพระราชปณิธานสมเด็จพระเจ้านมเรีงเต้านม ม.๖ บ้านห้วยไคร้	๑. เพื่อสืบสานพระราชประสงค์ของสมเด็จพระศรีนครินทราบรมราชชนนี ผู้ก่อตั้งมูลนิธิถันยรักษ์ฯ ให้ผู้หญิงไทยพ้นภัยมะเร็งเต้านม ๒. เพื่อให้สตรีกลุ่มเป้าหมายทุกคน สามารถตรวจมะเร็งเต้านมได้ด้วยตนเอง ทำให้ค้นหาความผิดปกติของเซลล์มะเร็งเต้านมในระยะเริ่มแรก ๓. เพื่อให้สตรีกลุ่มเป้าหมายที่ตรวจพบความผิดปกติ ได้รับการส่งต่อและรักษาอย่างถูกวิธี	บ้านห้วยไคร้ ม.๖	๔,๔๕๐	๔,๔๕๐	๔,๔๕๐	๔,๔๕๐	๔,๔๕๐	กลุ่มเป้าหมายได้รับความรู้ไม่น้อยกว่าร้อยละ ๘๐	กลุ่มเป้าหมายได้รับความรู้ไม่น้อยกว่าร้อยละ ๘๐	สำนักปลัด (สาธารณสุข)

ที่	โครงการ	วัตถุประสงค์	เป้าหมาย (ผลผลิต ของ โครงการ)	งบประมาณ					ตัวชี้วัด (KPI)	ผลที่คาดว่าจะได้รับ	หน่วยงานรับผิดชอบหลัก
				๒๕๖๖ (บาท)	๒๕๖๗ (บาท)	๒๕๖๘ (บาท)	๒๕๖๙ (บาท)	๒๕๗๐ (บาท)			
๔๘	โครงการรณรงค์และแก้ไข ปัญหายาเสพติด TO BE NUMBER ONE (ศูนย์เพื่อใจ วัยรุ่นในชุมชน/หมู่บ้าน) ทุลกระหม่อมหญิงอุบลรัตน ราชกัญญาสิริวัฒนาพรรณ วดี)) บ้านห้วยไคร้ หมู่ที่ ๖	๑. เพื่อให้เด็กและเยาวชนที่ เข้าร่วมโครงการ ได้มีความรู้ ความเข้าใจเกี่ยวกับยาเสพติด ทั้งในลักษณะและชนิดของยา เสพติด สถานการณ์การแพร่ ระบาดวิธีการป้องกันไม่ให้ติด ยาเสพติด/สารเสพติด ๒. เพื่อให้เด็กเยาวชนและ ผู้ปกครองมีความสามารถ ในการเผยแพร่ความรู้ความ เข้าใจเกี่ยวกับยา/สารเสพติด และการป้องกันไปยัง ครอบครัว ชุมชนได้ ๓. เพื่อกระตุ้นให้เด็กและ เยาวชน ตระหนักถึงโทษ และข้อเสียของยาเสพติด และมีทักษะในการใช้ชีวิต โดยสามารถหลีกเลี่ยงจากยา เสพติดได้	บ้านห้วยไคร้ ม. ๖	๘,๐๐๐	๘,๐๐๐	๘,๐๐๐	๘,๐๐๐	๘,๐๐๐	กลุ่มเป้าหมาย ได้รับความรู้ ความเข้าใจ ไม่น้อยกว่า ร้อยละ ๘๐	กลุ่มเป้าหมาย ได้รับความรู้ ไม่น้อยกว่า ร้อยละ ๘๐	สำนักปลัด (สาธารณสุข)

ที่	โครงการ	วัตถุประสงค์	เป้าหมาย (ผลผลิต ของ โครงการ)	งบประมาณ					ตัวชี้วัด (KPI)	ผลที่คาดว่าจะได้รับ	หน่วยงานรับผิดชอบหลัก
				๒๕๖๖ (บาท)	๒๕๖๗ (บาท)	๒๕๖๘ (บาท)	๒๕๖๙ (บาท)	๒๕๗๐ (บาท)			
๔๙	โครงการป้องกันการติดเชื้อเอชไอวีจากแม่สู่ลูก บ้านห้วยไคร้ หมู่ที่ ๖	๑ เพื่อส่งเสริมให้หญิงวัยเจริญพันธุ์ มีความรู้ในการป้องกันโรคเอดส์และโรคติดต่อทางเพศสัมพันธ์	บ้านห้วยไคร้ ม. ๖	๖,๐๐๐	๖,๐๐๐	๖,๐๐๐	๖,๐๐๐	๖,๐๐๐	กลุ่มเป้าหมายได้รับความรู้ความเข้าใจไม่น้อยกว่าร้อยละ ๘๐	กลุ่มเป้าหมายได้รับความรู้ความเข้าใจไม่น้อยกว่าร้อยละ ๘๐	สำนักปลัด (สาธารณสุข)
๕๐	โครงการตรวจสอบสุขภาพเคลื่อนที่แบบบูรณาการเชิงรุกในกลุ่มประชาชนอายุ ๑๕ ปีขึ้นไป บ้านห้วยไคร้ หมู่ที่ ๖	๑. เพื่อตรวจคัดกรองและประเมินความเสี่ยงด้านสุขภาพของประชาชนอายุ ๑๕ ปีขึ้นไป ๒ เพื่อให้ผู้นำสุขภาพและอส. มีความรู้ในการป้องกันการเกิดโรคไม่ติดต่อเรื้อรัง ๓. เพื่อกระตุ้นให้ประชาชนเกิดความตื่นตัว ตระหนักต่อการดูแลสุขภาพตนเองและทราบปัจจัยเสี่ยงที่จะเกิดภาวะเจ็บป่วยในอนาคตของตนเองและครอบครัว นำไปสู่การปรับเปลี่ยนและหลีกเลี่ยงพฤติกรรมเสี่ยง	บ้านห้วยไคร้ ม. ๖	๘,๕๐๐	๘,๕๐๐	๘,๕๐๐	๘,๕๐๐	๘,๕๐๐	กลุ่มเป้าหมายได้รับการคัดกรองไม่น้อยกว่าร้อยละ ๘๐	กลุ่มเป้าหมายได้รับความรู้ความเข้าใจไม่น้อยกว่าร้อยละ ๘๐	สำนักปลัด (สาธารณสุข)

ที่	โครงการ	วัตถุประสงค์	เป้าหมาย (ผลผลิต ของ โครงการ)	งบประมาณ					ตัวชี้วัด (KPI)	ผลที่คาดว่าจะ ได้รับ	หน่วยงานรับ ผิด ชอบหลัก
				๒๕๖๖ (บาท)	๒๕๖๗ (บาท)	๒๕๖๘ (บาท)	๒๕๖๙ (บาท)	๒๕๗๐ (บาท)			
๕๑	โครงการพัฒนาระบบ สุขภาพในโรงเรียนและ ชุมชนของสมเด็จพระเทพ รัตนราชสุดาฯ สยามบรม ราชกุมารี บ้านห้วยไคร้ หมู่ ๖	๑.เพื่ออบรมให้ความรู้เรื่องการ สุขภาพสิ่งแวดล้อมชั้น พื้นฐาน/การคัดแยกขยะตาม หลัก ๓ R /การจัดการขยะ อินทรีย์ ๒.เพื่อทำความสะอาดพัฒนา หมู่บ้านให้สะอาดปราศจากโรค ตามหลักสุขภาพ ๓.เพื่อดำเนินการคัดแยกขยะ ภายในหมู่บ้าน/การทำน้ำหมัก จากขยะอินทรีย์	บ้านห้วยไคร้ หมู่ที่ ๖	๒๐,๐๐๐	๒๐,๐๐๐	๒๐,๐๐๐	๒๐,๐๐๐	๒๐,๐๐๐	กลุ่มเป้าหมาย ได้รับ ความรู้ ไม่น้อยกว่า ร้อยละ ๘๐	กลุ่มเป้าหมาย ได้รับความรู้ ความเข้าใจ ไม่น้อยกว่า ร้อยละ ๘๐	สำนักปลัด (สาธารณสุข)
๕๒	โครงการอบรมหมอหมู่บ้าน ในพระราชประสงค์ เขตพื้นที่ บ้านโพธิ์นาง-ปางควาย หมู่ที่ ๗	๑.เพื่ออบรมกลุ่ม เป้าหมาย ให้มีความรู้การรักษาพยาบาล เบื้องต้น ปฐมพยาบาล เบื้องต้น การเคลื่อนย้าย ผู้ป่วยที่ถูกต้อง การช่วยฟื้น คืนชีพและการส่ง ต่อผู้ป่วยได้ อย่างถูกต้อง ๒.เพื่อให้กลุ่มเป้าหมายได้มี ความรู้จากการอบรมและ นำไปใช้กับตนเอง ครอบครัว และชุมชนได้อย่างถูกต้อง	บ้าน โพธิ์นาง- ปางควาย ม.๗	๖,๕๐๐	๖,๕๐๐	๖,๕๐๐	๖,๕๐๐	๖,๕๐๐	กลุ่มเป้าหมาย ได้รับความรู้ ความเข้าใจ ไม่น้อยกว่า ร้อยละ ๘๐	กลุ่มเป้าหมาย ได้รับความรู้ ความเข้าใจ ไม่น้อยกว่า ร้อยละ ๘๐	สำนักปลัด (สาธารณสุข)



ที่	โครงการ	วัตถุประสงค์	เป้าหมาย (ผลผลิต ของ โครงการ)	งบประมาณ					ตัวชี้วัด (KPI)	ผลที่คาดว่าจะ ได้รับ	หน่วยงานรับ ผิด ชอบหลัก
				๒๕๖๖ (บาท)	๒๕๖๗ (บาท)	๒๕๖๘ (บาท)	๒๕๖๙ (บาท)	๒๕๗๐ (บาท)			
๕๓	โครงการปรับปรุงภาวะ โภชนาการและสุขภาพของ สมเด็จพระเทพรัตนราชสุดาฯ สยามราชกุมารี หมู่บ้าน โพนหญ้านาง-ปางควาย หมู่ที่ ๗	๑. เพื่อให้ผู้ปกครองที่ดูแล เด็กที่มีภาวะขาดสารอาหาร มีความรู้ด้านอาหารและ โภชนาการของเด็ก ๒. เพื่อให้เด็กที่มีภาวะขาด สารอาหารมีภาวะ โภชนาการที่ดีขึ้น	บ้าน โพนหญ้านาง- ปางควาย ม.๗	๕,๕๐๐	๕,๕๐๐	๕,๕๐๐	๕,๕๐๐	๕,๕๐๐	กลุ่มเป้าหมาย ได้รับการคัดกรอง ไม่น้อยกว่า ร้อยละ ๘๐	กลุ่มเป้าหมาย ได้รับการ คัดกรอง ไม่น้อยกว่า ร้อยละ ๘๐	สำนักปลัด (สาธารณสุข)
๕๔	โครงการควบคุมโรคขาดสาร ไอโอดีน ม.๗ บ้านโพนหญ้า นาง-ปางควาย	๑. เพื่อควบคุมป้องกันและ แก้ไขปัญหาโรคขาดสาร ไอโอดีนในหมู่บ้าน ๒. เพื่อลดอัตราการเกิด ภาวะขาดสารไอโอดีน	บ้าน โพนหญ้านาง- ปางควาย ม.๗	๔,๔๕๐	๔,๔๕๐	๔,๔๕๐	๔,๔๕๐	๔,๔๕๐	กลุ่มเป้าหมาย ได้รับการคัดกรอง ไม่น้อยกว่า ร้อยละ ๘๐	ประชาชน ได้รับเกลือ ไอโอดีน ๑๐๐	สำนักปลัด (สาธารณสุข)

ที่	โครงการ	วัตถุประสงค์	เป้าหมาย (ผลผลิต ของ โครงการ)	งบประมาณ					ตัวชี้วัด (KPI)	ผลที่คาดว่าจะ ได้รับ	หน่วยงานรับ ผิด ชอบหลัก
				๒๕๖๖ (บาท)	๒๕๖๗ (บาท)	๒๕๖๘ (บาท)	๒๕๖๙ (บาท)	๒๕๗๐ (บาท)			
๕๕	โครงการสืบสานพระราช ปณิธานสมเด็จพระเจ้าตากสินมหาราช เต้านม ม.๗ บ้านโพธิ์หว้า นาง- ปางควาย	๑. เพื่อสืบสานพระราช ประสงค์ของสมเด็จพระศรี นครินทราบรมราชชนนี ผู้ก่อตั้งมูลนิธิถันยรักษ์ฯ ให้ผู้หญิงไทยพ้นภัยมะเร็ง เต้านม ๒. เพื่อให้กลุ่มเป้าหมายทุกคน สามารถตรวจมะเร็งเต้านม ได้ด้วยตนเอง ทำให้ค้นหา ความผิดปกติของ เซลล์มะเร็งเต้านมในระยะ เริ่มแรก ๓. เพื่อให้กลุ่มเป้าหมายที่ ตรวจพบความผิดปกติได้รับ การส่งต่อและรักษาอย่าง ถูกวิธี	บ้าน โพธิ์หว้านาง- ปางควาย ม.๗	๙,๐๕๐	๙,๐๕๐	๙,๐๕๐	๙,๐๕๐	๙,๐๕๐	กลุ่มเป้าหมาย ได้รับความรู้ ความเข้าใจ ไม่น้อยกว่า ร้อยละ ๘๐	กลุ่มเป้าหมาย ได้รับความรู้ ความเข้าใจ ไม่น้อยกว่า ร้อยละ ๘๐	สำนักปลัด (สาธารณสุข)

ที่	โครงการ	วัตถุประสงค์	เป้าหมาย (ผลผลิต ของ โครงการ)	งบประมาณ					ตัวชี้วัด (KPI)	ผลที่คาดว่าจะได้รับ	หน่วยงานรับผิดชอบหลัก
				๒๕๖๖ (บาท)	๒๕๖๗ (บาท)	๒๕๖๘ (บาท)	๒๕๖๙ (บาท)	๒๕๗๐ (บาท)			
๕๖	โครงการรณรงค์และแก้ไข ปัญหายาเสพติด TO BE NUMBER ONE (ศูนย์เพื่อใจ วัยรุ่นในชุมชน/หมู่บ้าน) ทูลกระหม่อมหญิงอุบลรัตน ราชกัญญาสิริวัฒนาพรรณ- วดี) บ้านโปงค่างนาง- ปางควาย หมู่ที่ ๗	๑. เพื่อให้เด็กและเยาวชนที่ เข้าร่วมโครงการ ได้มีความรู้ ความเข้าใจเกี่ยวกับยาเสพติด ทั้งในลักษณะและชนิดของยา เสพติด สถานการณ์การแพร่ ระบาดวิธีการป้องกันไม่ให้ติด ยาเสพติด/สารเสพติด ๒. เพื่อให้เด็กเยาวชนและ ผู้ปกครองมีความสามารถในการ เผยแพร่ความรู้ความ เข้าใจเกี่ยวกับยา/สารเสพติด และการป้องกันไปยัง ครอบครัว ชุมชนได้ ๓. เพื่อกระตุ้นให้เด็กและ เยาวชน ตระหนักถึงโทษ และข้อเสียของยาเสพติด และมีทักษะในการใช้ชีวิต โดยสามารถหลีกเลี่ยงจากยา เสพติดได้	บ้าน โปงค่างนาง- ปางควาย ม.๗	๘,๐๐๐	๘,๐๐๐	๘,๐๐๐	๘,๐๐๐	๘,๐๐๐	กลุ่มเป้าหมาย ได้รับความรู้ ความเข้าใจ ไม่น้อยกว่า ร้อยละ ๘๐	กลุ่มเป้าหมาย ได้รับความรู้ ความเข้าใจ ไม่น้อยกว่า ร้อยละ ๘๐	สำนักปลัด (สาธารณสุข)

ที่	โครงการ	วัตถุประสงค์	เป้าหมาย (ผลผลิต ของ โครงการ)	งบประมาณ					ตัวชี้วัด (KPI)	ผลที่คาดว่าจะ ได้รับ	หน่วยงานรับ ผิด ชอบหลัก
				๒๕๖๖ (บาท)	๒๕๖๗ (บาท)	๒๕๖๘ (บาท)	๒๕๖๙ (บาท)	๒๕๗๐ (บาท)			
๕๗	โครงการป้องกันการติดเชื้อ เอชไอวีจากแม่สู่ลูก บ้านโพน หนองนาง-ปางควาย หมู่ที่ ๗	๑ เพื่อส่งเสริมให้หญิงวัย เจริญพันธุ์ มีความรู้ในการ ป้องกันโรคเอดส์และ โรคติดต่อทางเพศสัมพันธ์	บ้าน โพนหนองนาง- ปางควาย ม.๗	๖,๐๐๐	๖,๐๐๐	๖,๐๐๐	๖,๐๐๐	๖,๐๐๐	กลุ่มเป้าหมาย ได้รับความรู้ ความเข้าใจ ไม่น้อยกว่า ร้อยละ ๘๐	กลุ่มเป้าหมาย ได้รับความรู้ ความเข้าใจ ไม่น้อยกว่า ร้อยละ ๘๐	สำนักปลัด (สาธารณสุข)
๕๘	โครงการตรวจสอบสุขภาพ เคลื่อนที่แบบบูรณาการเชิง รุกในกลุ่มประชาชนอายุ ๑๕ ปีขึ้นไป บ้านโพนหนองนาง-ปางควาย หมู่ที่ ๗	๑.เพื่อตรวจคัดกรองและ ประเมินความเสี่ยงด้าน สุขภาพของประชาชนอายุ ๑๕ ปีขึ้นไป ๒.เพื่อให้ผู้นำสุขภาพและ อสม.มีความรู้ในการป้องกัน การเกิดโรคไม่ติดต่อเรื้อรัง ๓.เพื่อกระตุ้นให้ประชาชน เกิดความตื่นตัว ตระหนักต่อ การดูแลสุขภาพตนเองและ ทราบปัจจัยเสี่ยงที่จะเกิด ภาวะเจ็บป่วยในอนาคตของ ตนเองและครอบครัวนำไปสู่ การปรับเปลี่ยนและหลีกเลี่ยง พฤติกรรม	บ้าน โพนหนองนาง- ปางควาย ม.๗	๘,๕๐๐	๘,๕๐๐	๘,๕๐๐	๘,๕๐๐	๘,๕๐๐	กลุ่มเป้าหมาย ได้รับการคัดกรอง ไม่น้อยกว่า ร้อยละ ๘๐	กลุ่มเป้าหมาย ได้รับความรู้ ไม่น้อยกว่า ร้อยละ ๘๐	สำนักปลัด (สาธารณสุข)

ที่	โครงการ	วัตถุประสงค์	เป้าหมาย (ผลผลิต ของ โครงการ)	งบประมาณ					ตัวชี้วัด (KPI)	ผลที่คาดว่าจะ ได้รับ	หน่วยงานรับ ผิด ชอบหลัก
				๒๕๖๖ (บาท)	๒๕๖๗ (บาท)	๒๕๖๘ (บาท)	๒๕๖๙ (บาท)	๒๕๗๐ (บาท)			
๕๙	โครงการพัฒนาระบบ สุขภาพในโรงเรียนและ ชุมชนของสมเด็จพระเทพ รัตนราชสุดาฯ สยามบรม ราชกุมารี บ้านโพนหญ้านาง- ปางควาย หมู่ ๗	๑.เพื่ออบรมให้ความรู้เรื่องการ สุขภาพสิ่งแวดล้อมชั้น พื้นฐาน/การคัดแยกขยะตาม หลัก ๓ R /การจัดการขยะ อินทรีย์ ๒.เพื่อทำความสะอาดพัฒนา หมู่บ้านให้สะอาดปราศจากโรค ตามหลักสุขภาพ ๓.เพื่อดำเนินการคัดแยกขยะ ภายในหมู่บ้าน/การทำน้ำหมัก จากขยะอินทรีย์	บ้านโพน หญ้านาง- ปางควาย หมู่ที่ ๗	๒๐,๐๐๐	๒๐,๐๐๐	๒๐,๐๐๐	๒๐,๐๐๐	๒๐,๐๐๐	กลุ่มเป้าหมาย ได้รับ ความรู้ ไม่น้อยกว่า ร้อยละ ๘๐	กลุ่มเป้าหมาย ได้รับความรู้ ความเข้าใจ ไม่น้อยกว่า ร้อยละ ๘๐	สำนักปลัด (สาธารณสุข)
๖๐	โครงการชุดบ่อขยะ บ้านนาขุม หมู่ ๑	เพื่อลดปัญหาผลกระทบ สิ่งแวดล้อมและสุขภาพ อนามัยที่อาจเกิดขึ้นจากการ ดำเนินการเทกองขยะมูลฝอย	บ้านนาขุม หมู่ ๑	๕๐๐,๐๐๐	๕๐๐,๐๐๐	๕๐๐,๐๐๐	๕๐๐,๐๐๐	๕๐๐,๐๐๐	ประชาชนมี ความพึงพอใจ ในระดับดี	สามารถลด ปริมาณขยะที่ ต้องฝังกลบ ลดขยะตกค้าง ทำให้ลด มลภาวะจาก ขยะชุมชนลง ได้	สำนักปลัด (สาธารณสุข)

ที่	โครงการ	วัตถุประสงค์	เป้าหมาย (ผลผลิต ของ โครงการ)	งบประมาณ					ตัวชี้วัด (KPI)	ผลที่คาดว่าจะ ได้รับ	หน่วยงานรับ ผิด ชอบหลัก
				๒๕๖๖ (บาท)	๒๕๖๗ (บาท)	๒๕๖๘ (บาท)	๒๕๖๙ (บาท)	๒๕๗๐ (บาท)			
๖๑	โครงการชุดบ่อขยะ บ้านห้วยเหล่า หมู่ ๒	เพื่อลดปัญหาผลกระทบ สิ่งแวดล้อมและสุขภาพ อนามัยที่อาจเกิดขึ้นจากการ ดำเนินการเทกองขยะมูลฝอย	บ้าน ห้วยเหล่า หมู่ ๒	๕๐๐,๐๐๐	๕๐๐,๐๐๐	๕๐๐,๐๐๐	๕๐๐,๐๐๐	๕๐๐,๐๐๐	ประชาชนมี ความพึงพอใจ ในระดับดี	สามารถลด ปริมาณขยะที่ ต้องฝังกลบ ลดขยะตกค้าง ทำให้ลด มลภาวะจาก ขยะชุมชนลง ได้	สำนักปลัด (สาธารณสุข)
๖๒	โครงการชุดบ่อขยะ บ้านม่วงชุม หมู่ ๓	เพื่อลดปัญหาผลกระทบ สิ่งแวดล้อมและสุขภาพ อนามัยที่อาจเกิดขึ้นจากการ ดำเนินการเทกองขยะมูลฝอย	บ้านม่วงชุม หมู่ ๓	๕๐๐,๐๐๐	๕๐๐,๐๐๐	๕๐๐,๐๐๐	๕๐๐,๐๐๐	๕๐๐,๐๐๐	ประชาชนมี ความพึงพอใจ ในระดับดี	สามารถลด ปริมาณขยะที่ ต้องฝังกลบ ลดขยะตกค้าง ทำให้ลด มลภาวะจาก ขยะชุมชนลง ได้	สำนักปลัด (สาธารณสุข)

ที่	โครงการ	วัตถุประสงค์	เป้าหมาย (ผลผลิต ของ โครงการ)	งบประมาณ					ตัวชี้วัด (KPI)	ผลที่คาดว่าจะได้รับ	หน่วยงานรับผิดชอบหลัก
				๒๕๖๖ (บาท)	๒๕๖๗ (บาท)	๒๕๖๘ (บาท)	๒๕๖๙ (บาท)	๒๕๗๐ (บาท)			
๖๓	โครงการชุดบ่อขยะ บ้านสุขุมข้าม หมู่ ๔	เพื่อลดปัญหาผลกระทบ สิ่งแวดล้อมและสุขภาพ อนามัยที่อาจเกิดขึ้นจากการ ดำเนินการเทกองขยะมูลฝอย	บ้านสุขุมข้าม หมู่ ๔	๕๐๐,๐๐๐	๕๐๐,๐๐๐	๕๐๐,๐๐๐	๕๐๐,๐๐๐	๕๐๐,๐๐๐	ประชาชนมี ความพึงพอใจ ในระดับดี	สามารถลด ปริมาณขยะที่ ต้องฝังกลบ ลดขยะตกค้าง ทำให้ลด มลภาวะจาก ขยะชุมชนลง ได้	สำนักปลัด (สาธารณสุข)
๖๔	โครงการชุดบ่อขยะ บ้านนาบัว หมู่ ๕	เพื่อลดปัญหาผลกระทบ สิ่งแวดล้อมและสุขภาพ อนามัยที่อาจเกิดขึ้นจากรการ ดำเนินการเทกองขยะมูลฝอย	บ้านนาบัว หมู่ ๕	๕๐๐,๐๐๐	๕๐๐,๐๐๐	๕๐๐,๐๐๐	๕๐๐,๐๐๐	๕๐๐,๐๐๐	ประชาชนมี ความพึงพอใจ ในระดับดี	สามารถลด ปริมาณขยะที่ ต้องฝังกลบ ลดขยะตกค้าง ทำให้ลด มลภาวะจาก ขยะชุมชนลง ได้	สำนักปลัด (สาธารณสุข)
๖๕	โครงการชุดบ่อขยะ บ้านห้วยไคร้ หมู่ ๖	เพื่อลดปัญหาผลกระทบ สิ่งแวดล้อมและสุขภาพ อนามัยที่อาจเกิดขึ้นจากรการ ดำเนินการเทกองขยะมูลฝอย	บ้านห้วยไคร้ หมู่ ๖	๕๐๐,๐๐๐	๕๐๐,๐๐๐	๕๐๐,๐๐๐	๕๐๐,๐๐๐	๕๐๐,๐๐๐	ประชาชนมี ความพึงพอใจ ในระดับดี	สามารถลด ปริมาณขยะที่ ต้องฝังกลบ ลดขยะตกค้าง ทำให้ลด มลภาวะจาก ขยะชุมชนลง ได้	สำนักปลัด (สาธารณสุข)

ที่	โครงการ	วัตถุประสงค์	เป้าหมาย (ผลผลิต ของ โครงการ)	งบประมาณ					ตัวชี้วัด (KPI)	ผลที่คาดว่าจะได้รับ	หน่วยงานรับผิดชอบหลัก
				๒๕๖๖ (บาท)	๒๕๖๗ (บาท)	๒๕๖๘ (บาท)	๒๕๖๙ (บาท)	๒๕๗๐ (บาท)			
๖๖	โครงการชุดบ่อขยะบ้านโพนหญ้านาง-ปางควาย หมู่ ๗	เพื่อลดปัญหาผลกระทบต่อสิ่งแวดล้อมและสุขภาพอนามัยที่อาจเกิดขึ้นจากรการดำเนินการเทกองขยะมูลฝอย	บ้านโพนหญ้านาง-ปางควาย หมู่ ๗	๕๐๐,๐๐๐	๕๐๐,๐๐๐	๕๐๐,๐๐๐	๕๐๐,๐๐๐	๕๐๐,๐๐๐	ประชาชนมีความพึงพอใจในระดับดี	สามารถลดปริมาณขยะที่ต้องฝังกลบลดขยะตกค้างทำให้ลดมลภาวะจากขยะชุมชนลงได้	กองช่าง
๖๗	โครงการอบรมให้ความรู้ป้องกันโรคมะเร็ง	เพื่อป้องกันการเสียชีวิตจากโรคมะเร็งในตำบล	ประชาชนในตำบลนาขุม	๒๕,๐๐๐	๒๕,๐๐๐	๒๕,๐๐๐	๒๕,๐๐๐	๒๕,๐๐๐	ผู้เข้ารับการอบรมมีความพึงพอใจในระดับดี	ประชาชนมีความรู้ในการป้องกันตนเอง	สำนักปลัด (สาธารณสุข) รพ.สต.นาขุม
๖๘	โครงการอบรมกลุ่มเสี่ยงโรคความดันโลหิตสูง	เพื่อลดอัตราผู้ป่วยด้วยโรคความดันโลหิตสูงรายใหม่เพิ่มขึ้น	ประชาชนในตำบลนาขุม	๓๕,๐๐๐	๓๕,๐๐๐	๓๕,๐๐๐	๓๕,๐๐๐	๓๕,๐๐๐	ผู้เข้ารับการอบรมมีความพึงพอใจในระดับดี	ประชาชนไม่ป่วยด้วยโรคความดันโลหิตสูง	สำนักปลัด (สาธารณสุข) รพ.สต.นาขุม



ที่	โครงการ	วัตถุประสงค์	เป้าหมาย (ผลผลิต ของ โครงการ)	งบประมาณ					ตัวชี้วัด (KPI)	ผลที่คาดว่าจะได้รับ	หน่วยงานรับผิดชอบหลัก
				๒๕๖๖ (บาท)	๒๕๖๗ (บาท)	๒๕๖๘ (บาท)	๒๕๖๙ (บาท)	๒๕๗๐ (บาท)			
๖๙	โครงการควบคุม ป้องกัน การเกิดโรคความดันโลหิตสูง รายใหม่	เพื่อลดอัตราผู้ป่วยด้วยโรค ความดันโลหิตสูงรายใหม่ เพิ่มขึ้น	ประชาชนใน ตำบลนาขุม	๓๐,๐๐๐	๓๐,๐๐๐	๓๐,๐๐๐	๓๐,๐๐๐	๓๐,๐๐๐	ประชาชนมีความ พึงพอใจในระดับดี	ประชาชนไม่ ป่วยด้วยโรค ความดัน โลหิตสูง	สำนักปลัด (สาธารณสุข) รพ.สต.สุขขำ
๗๐	โครงการรณรงค์ป้องกันโรค อุจจาระร่วงที่บ้าน	เพื่อป้องกันโรคอุจจาระร่วง	ประชาชนใน ตำบลนาขุม	๑๐,๐๐๐	๑๐,๐๐๐	๑๐,๐๐๐	๑๐,๐๐๐	๑๐,๐๐๐	ประชาชนมีความ พึงพอใจในระดับดี	ประชาชนมี ความรู้ ในการ ป้องกันโรค อุจจาระร่วง	สำนักปลัด (สาธารณสุข) รพ.สต.สุขขำ
๗๑	โครงการส่งเสริมการออก กำลังกายวัยทำงาน	เพื่อให้ค่าดัชนีมวลกาย (BMI) ในกลุ่มประชาชนอายุ ๓๐-๕๕ ปี มีมากและน้อย กว่าเกณฑ์มาตรฐาน	ประชาชนใน ตำบลนาขุม	๑๕,๐๐๐	๑๕,๐๐๐	๑๕,๐๐๐	๑๕,๐๐๐	๑๕,๐๐๐	ประชาชนมีความ พึงพอใจในระดับดี	ประชาชนมี BMI อยู่ใน เกณฑ์ มาตรฐาน	สำนักปลัด (สาธารณสุข) รพ.สต. นาขุม
๗๒	โครงการรณรงค์ตรวจคัด กรองภาวะซึมเศร้า	เพื่อลดอัตราการเสียชีวิต จากการฆ่าตัวตาย	ประชาชนใน ตำบลนาขุม	๒๕,๐๐๐	๒๕,๐๐๐	๒๕,๐๐๐	๒๕,๐๐๐	๒๕,๐๐๐	ประชาชนมีความ พึงพอใจในระดับดี	ประชาชนไม่ เกิดการฆ่าตัว ตายจากภาวะ ซึมเศร้า	สำนักปลัด (สาธารณสุข) รพ.สต.นาขุม

ที่	โครงการ	วัตถุประสงค์	เป้าหมาย (ผลผลิต ของ โครงการ)	งบประมาณ					ตัวชี้วัด (KPI)	ผลที่คาดว่าจะได้รับ	หน่วยงานรับผิดชอบหลัก
				๒๕๖๖ (บาท)	๒๕๖๗ (บาท)	๒๕๖๘ (บาท)	๒๕๖๙ (บาท)	๒๕๗๐ (บาท)			
๗๓	โครงการรณรงค์คัดกรองโรคหลอดเลือดสมอง	เพื่อคัดกรองประชาชนที่ป่วยด้วยโรคหัวใจ/หลอดเลือดสมอง	ประชาชนในตำบลนาขุม	๓๐,๐๐๐	๓๐,๐๐๐	๓๐,๐๐๐	๓๐,๐๐๐	๓๐,๐๐๐	ประชาชนมีความพึงพอใจในระดับดี	ประชาชนในตำบลนาขุมไม่ป่วยด้วยโรคหัวใจ/โรคหลอดเลือดสมอง	สำนักปลัด (สาธารณสุข) รพ.สต.นาขุม
๗๔	โครงการส่งเสริมเด็กไทยสูงดีสมส่วน	เพื่อให้เด็กอายุ ๐-๕ ปี สูงดีสมส่วน	ประชาชนในตำบลนาขุม	๑๕,๐๐๐	๑๕,๐๐๐	๑๕,๐๐๐	๑๕,๐๐๐	๑๕,๐๐๐	ประชาชนมีความพึงพอใจในระดับดี	เด็กอายุ ๐-๕ ปี สมส่วน สมวัย	สำนักปลัด (สาธารณสุข) รพ.สต.นาขุม
๗๕	โครงการทารกผูกพันคู่ด้วยการกินนมมารดา	เพื่อให้เด็กอายุครบ ๖ เดือน ได้กินนมแม่อย่างเดียวยโดยไม่ให้ต่ำกว่าเกณฑ์มาตรฐาน	ประชาชนในตำบลนาขุม	๑๕,๐๐๐	๑๕,๐๐๐	๑๕,๐๐๐	๑๕,๐๐๐	๑๕,๐๐๐	ประชาชนมีความพึงพอใจในระดับดี	เด็กอายุครบ ๖ เดือน ได้กินนมแม่ตามมาตรฐาน	สำนักปลัด (สาธารณสุข) รพ.สต.นาขุม
๗๖	โครงการคัดกรองค้นหาผู้สัมผัสร่วมบ้านและส่ง X-ray	เพื่อคัดกรองผู้ป่วยวัณโรคและแนวทางการป้องกันผู้ป่วยวัณโรครายใหม่	ประชาชนในตำบลนาขุม	๑๕,๐๐๐	๑๕,๐๐๐	๑๕,๐๐๐	๑๕,๐๐๐	๑๕,๐๐๐	ประชาชนมีความพึงพอใจในระดับดี	ไม่มีผู้ป่วยวัณโรครายใหม่	สำนักปลัด (สาธารณสุข) รพ.สต.นาขุม

ที่	โครงการ	วัตถุประสงค์	เป้าหมาย (ผลผลิต ของ โครงการ)	งบประมาณ					ตัวชี้วัด (KPI)	ผลที่คาดว่าจะได้รับ	หน่วยงานรับผิดชอบหลัก
				๒๕๖๖ (บาท)	๒๕๖๗ (บาท)	๒๕๖๘ (บาท)	๒๕๖๙ (บาท)	๒๕๗๐ (บาท)			
๗๗	โครงการค้นหา คัดกรอง ป้องกัน ควบคุม วัคซีนโรครายใหม่	เพื่อคัดกรองผู้ป่วยวัณโรค และแนวทางการป้องกัน ผู้ป่วยวัณโรครายใหม่	ประชาชนใน ตำบลนาขุม	๑๒,๐๐๐	๑๒,๐๐๐	๑๒,๐๐๐	๑๒,๐๐๐	๑๒,๐๐๐	ประชาชนมีความ พึงพอใจในระดับดี	ไม่มีผู้ป่วยวัณโรครายใหม่	สำนักปลัด (สาธารณสุข) รพ.สต.สุขข้าม
๗๘	โครงการส่งเสริมพัฒนาการเด็กแรกเกิด - ๕ ปี	เพื่อลดปัญหาพัฒนาการเด็ก อายุ ๙, ๑๘, ๓๐ และ ๔๒ เดือน ลำช้าและการคัดกรอง	ประชาชนใน ตำบลนาขุม	๑๒,๐๐๐	๑๒,๐๐๐	๑๒,๐๐๐	๑๒,๐๐๐	๑๒,๐๐๐	ประชาชนมีความ พึงพอใจในระดับดี	เด็กมี พัฒนาการ ตามเกณฑ์	สำนักปลัด (สาธารณสุข) รพ.สต.นาขุม
๗๙	โครงการส่งเสริม เฝ้าระวัง ร้านขายของชำมาตรฐาน	เพื่อลดปัญหาสถานที่ จำหน่ายน้ำดื่ม/น้ำแข็งไม่ได้ มาตรฐานและร้านขายของ ชำที่ไม่ได้มาตรฐาน	ประชาชนใน ตำบลนาขุม	๑๕,๐๐๐	๑๕,๐๐๐	๑๕,๐๐๐	๑๕,๐๐๐	๑๕,๐๐๐	ประชาชนมีความ พึงพอใจในระดับดี	มีร้านขายของ ชำที่ได้ มาตรฐาน	สำนักปลัด (สาธารณสุข) รพ.สต.นาขุม
๘๐	โครงการเกษตรกรตำบล นาขุมปลอดสารพิษ	เพื่อลดสารเคมีตกค้างใน เกษตรกร	ประชาชนใน ตำบลนาขุม	๒๐,๐๐๐	๒๐,๐๐๐	๒๐,๐๐๐	๒๐,๐๐๐	๒๐,๐๐๐	ประชาชนมีความ พึงพอใจในระดับดี	ประชาชนไม่มี สารพิษตกค้าง ในร่างกาย	สำนักปลัด (สาธารณสุข) รพ.สต.นาขุม
๘๑	โครงการรณรงค์ดูแลสุขภาพ ประชาชนที่บ้านด้วย อสม.	เพื่อให้การดูแลสุขภาพ ประชาชนที่บ้านโดย อสม.	ประชาชนใน ตำบลนาขุม	๓๕,๐๐๐	๓๕,๐๐๐	๓๕,๐๐๐	๓๕,๐๐๐	๓๕,๐๐๐	ประชาชนมีความ พึงพอใจในระดับดี	ประชาชนมี สุขภาพ แข็งแรงดี	สำนักปลัด (สาธารณสุข) รพ.สต.นาขุม

ที่	โครงการ	วัตถุประสงค์	เป้าหมาย (ผลผลิต ของ โครงการ)	งบประมาณ					ตัวชี้วัด (KPI)	ผลที่คาดว่าจะ ได้รับ	หน่วยงานรับ ผิด ชอบหลัก
				๒๕๖๖ (บาท)	๒๕๖๗ (บาท)	๒๕๖๘ (บาท)	๒๕๖๙ (บาท)	๒๕๗๐ (บาท)			
๘๒	โครงการคัดกรอง ส่งเสริม ควบคุม ป้องกันและฟื้นฟูผู้มี ปัญหาเสพติดผลิตภัณฑ์ ยาสูบ	เพื่อคัดกรอง ส่งเสริม ควบคุม ป้องกันและฟื้นฟูผู้มีปัญหา เสพติดผลิตภัณฑ์ ยาสูบ	ประชาชนใน ตำบลนาขุม	๑๕,๐๐๐	๑๕,๐๐๐	๑๕,๐๐๐	๑๕,๐๐๐	๑๕,๐๐๐	ประชาชนได้รับ ความพึงพอใจใน ระดับที่ดี	ประชาชน ลด เลิก ผลิตภัณฑ์ ยาสูบ	สำนักปลัด (สาธารณสุข) รพ.สต.นาขุม
๘๓	โครงการรณรงค์ประชาร่วม ใจ ลด ละ เลิก เหล้า	เพื่อรณรงค์ประชาร่วมใจ ลด ละ เลิก เหล้า	ประชาชนใน ตำบลนาขุม	๒๕,๐๐๐	๒๕,๐๐๐	๒๕,๐๐๐	๒๕,๐๐๐	๒๕,๐๐๐	ประชาชนได้รับ ความพึงพอใจใน ระดับที่ดี	ประชาชน ลด ละ เลิก เหล้า ได้ร้อยละ ๗๐	สำนักปลัด (สาธารณสุข) รพ.สต.นาขุม
๘๔	โครงการทีมผู้ก่อการดีตำบล นาขุม	เพื่อลดปัญหาการเสียชีวิตจาก การจมน้ำ	ประชาชนใน ตำบลนาขุม	๑๒,๐๐๐	๑๒,๐๐๐	๑๒,๐๐๐	๑๒,๐๐๐	๑๒,๐๐๐	ประชาชนได้รับ ความพึงพอใจใน ระดับที่ดี	มีความรู้ใน การป้องกัน ตนเองและ ช่วยเหลือผู้อื่น จากการจมน้ำ	สำนักปลัด (สาธารณสุข) รพ.สต.นาขุม
๘๕	โครงการแม่ลูกผูกพันเริ่ม แต่ครรภ์มารดา	เพื่อลดปัญหา -การฝากครรภ์ก่อน ๑๒ สัปดาห์ -การฝากครรภ์คุณภาพ -การติดตามเยี่ยมหลังคลอด ตามเกณฑ์	ประชาชนใน ตำบลนาขุม	๒๐,๐๐๐	๒๐,๐๐๐	๒๐,๐๐๐	๒๐,๐๐๐	๒๐,๐๐๐	ประชาชนได้รับ ความพึงพอใจใน ระดับที่ดี	หญิงตั้งครรภ์ ได้รับการ ตรวจครรภ์ และฝากครรภ์ อย่างมี คุณภาพ	สำนักปลัด (สาธารณสุข) รพ.สต.นาขุม

ที่	โครงการ	วัตถุประสงค์	เป้าหมาย (ผลผลิต ของ โครงการ)	งบประมาณ					ตัวชี้วัด (KPI)	ผลที่คาดว่าจะได้รับ	หน่วยงานรับผิดชอบหลัก
				๒๕๖๖ (บาท)	๒๕๖๗ (บาท)	๒๕๖๘ (บาท)	๒๕๖๙ (บาท)	๒๕๗๐ (บาท)			
๘๖	โครงการส่งเสริมเสริมการใช้สมุนไพรไทย	เพื่อลดอัตราการใช้จ่ายยาปฏิชีวนะและยาแผนปัจจุบัน	ประชาชนในตำบลนาขุม	๑๒,๐๐๐	๑๒,๐๐๐	๑๒,๐๐๐	๑๒,๐๐๐	๑๒,๐๐๐	ประชาชนได้รับความพึงพอใจในระดับที่ดี	ประชาชนมีความรู้ในการใช้ยาปฏิชีวนะและยาแผนปัจจุบัน	สำนักปลัด (สาธารณสุข) รพ.สต.นาขุม
๘๗	โครงการดูแลผู้ป่วยไตวายที่บ้าน	เพื่อดูแลผู้ป่วยโรคไตเรื้อรัง	ประชาชนในตำบลนาขุม	๔๐,๐๐๐	๔๐,๐๐๐	๔๐,๐๐๐	๔๐,๐๐๐	๔๐,๐๐๐	ประชาชนได้รับความพึงพอใจในระดับที่ดี	ผู้ป่วยไตวายได้รับการดูแลอย่างสม่ำเสมอ	สำนักปลัด (สาธารณสุข) รพ.สต.นาขุม
๘๘	โครงการส่งเสริมสุขภาพช่องปากตำบลนาขุม	การเข้าถึงบริการทันตสาธารณสุขในกลุ่มเป้าหมาย ๑.กลุ่มแม่และเด็ก ๐-๒ ปี ๒.กลุ่มเด็กปฐมวัย ๓.กลุ่มเด็กวัยเรียน ๔.กลุ่มวัยทำงาน	ประชาชนในตำบลนาขุม	๒๕,๐๐๐	๒๕,๐๐๐	๒๕,๐๐๐	๒๕,๐๐๐	๒๕,๐๐๐	ประชาชนได้รับความพึงพอใจในระดับที่ดี	ได้รับการตรวจทันตกรรมทุกกลุ่มวัย	สำนักปลัด (สาธารณสุข) รพ.สต.สุขข้าม
๘๙	โครงการป้องกันโรคติดต่อไวรัสโคโรนา ๒๐๑๙ (COVID-๑๙)	เพื่อป้องกันโรคติดต่อในพื้นที่และให้ความรู้ ความเข้าใจ การป้องกันควบคุมเบื้องต้น	ประชาชนในตำบลนาขุม	๓๐,๐๐๐	๓๐,๐๐๐	๓๐,๐๐๐	๓๐,๐๐๐	๓๐,๐๐๐	ประชาชนได้รับความพึงพอใจในระดับที่ดี	ประชาชนมีความรู้และสามารถป้องกันตนเองจากโรค Covid-๑๙	สำนักปลัด (สาธารณสุข)

ที่	โครงการ	วัตถุประสงค์	เป้าหมาย (ผลผลิต ของ โครงการ)	งบประมาณ					ตัวชี้วัด (KPI)	ผลที่คาดว่าจะได้รับ	หน่วยงานรับผิดชอบหลัก
				๒๕๖๖ (บาท)	๒๕๖๗ (บาท)	๒๕๖๘ (บาท)	๒๕๖๙ (บาท)	๒๕๗๐ (บาท)			
๙๐	โครงการจัดตั้งศูนย์บริการด้านการแพทย์ฉุกเฉิน อบต.นาขุม	เพื่อให้บริการด้านการแพทย์ฉุกเฉิน	จัดตั้งศูนย์บริการด้านการแพทย์ฉุกเฉิน อบต.นาขุม จำนวน ๑ แห่ง	๕๐๐,๐๐๐	๕๐๐,๐๐๐	๕๐๐,๐๐๐	๕๐๐,๐๐๐	๕๐๐,๐๐๐	มีศูนย์บริการด้านการแพทย์ฉุกเฉิน อบต.นาขุมที่ได้มาตรฐาน	ประชาชนในพื้นที่ได้รับบริการด้านการแพทย์ฉุกเฉินได้อย่างมีประสิทธิภาพ	สำนักปลัด (สาธารณสุข)
๙๑	โครงการป้องกันและแก้ไขปัญหายาเสพติด	เพื่อลดปัญหายาเสพติด และป้องกันยาเสพติดที่เกิดขึ้นในตำบลนาขุม	เยาวชนในตำบลนาขุม	๑๐,๐๐๐	๑๐,๐๐๐	๑๐,๐๐๐	๑๐,๐๐๐	๑๐,๐๐๐	ประชาชนได้ทราบถึงปัญหาของยาเสพติดและการป้องกันยาเสพติดไม่น้อยกว่าร้อยละ ๘๐	ประชาชนได้ทราบถึงปัญหาและป้องกันยาเสพติดได้อย่างถูกต้อง	สำนักปลัด
๙๒	โครงการตามแนวพระราชดำริและพระราชเสาวนีย์ฯ	เพื่อสร้างจิตสำนึกให้ประชาชนตระหนักการอนุรักษ์ทรัพยากรธรรมชาติให้คงอยู่สืบไป	ประชาชนในตำบลนาขุม	๒๐,๐๐๐	๒๐,๐๐๐	๒๐,๐๐๐	๒๐,๐๐๐	๒๐,๐๐๐	ประชาชนมีความพึงพอใจในระดับดีมาก	ประชาชนได้ทำตามแนวพระราชดำริและพระราชเสาวนีย์ในการร่วมกันรักป่าในชุมชน	สำนักปลัด

ที่	โครงการ	วัตถุประสงค์	เป้าหมาย (ผลผลิตของ โครงการ)	งบประมาณ					ตัวชี้วัด (KPI)	ผลที่คาดว่าจะ ได้รับ	หน่วยงาน รับผิดชอบหลัก
				๒๕๖๖ (บาท)	๒๕๖๗ (บาท)	๒๕๖๘ (บาท)	๒๕๖๙ (บาท)	๒๕๗๐ (บาท)			
๙๓	โครงการท้องถิ่นอาสา ปลูกป่าเฉลิมพระเกียรติ “จิตอาสา สร้างป่า รักษา น้ำ”	เพื่อเพิ่มพื้นที่ป่าให้กับ ชุมชนและพื้นที่ สาธารณะ เป็นแหล่งต้น น้ำในการอุปโภค บริโภค และทำการเกษตร	ประชาชน ในตำบลนาชุม	๑๐,๐๐๐	๑๐,๐๐๐	๑๐,๐๐๐	๑๐,๐๐๐	๑๐,๐๐๐	ประชาชนได้ร่วม กันอนุรักษ์ ทรัพยากรธรรมชาติ ไม่น้อยกว่า ร้อยละ ๘๐	ประชาชนเกิด ความสมัครสมาน สามัคคี ร่วมคิด ร่วมทำ เพื่อ อนุรักษ์ทรัพยากร ธรรมชาติ	สำนักปลัด
๙๔	โครงการสัปดาห์ปลอดโรค คน ปลอดภัย จากโรคพิษสุนัข บ้า ตามพระปณิธาน ศาสตราจารย์ พลเอกหญิง พลเรือเอกหญิง พลอากาศ เอกหญิง สมเด็จพระเจ้าน้อง นางเธอ เจ้าฟ้าจุฬาภรณวลัย ลักษณ์ อัครราชกุมารี กรม พระศรีสวางควัฒน วรขัตติย ราชนารี	เพื่อให้การดำเนินงาน เป็นไปตามเป้าหมายที่ จะกำจัดโรคพิษสุนัขบ้า ให้หมดไปในปี พ.ศ. ๒๕๖๓	หมู่ ๑-๗	๔๐,๐๐๐	๔๐,๐๐๐	๔๐,๐๐๐	๔๐,๐๐๐	๔๐,๐๐๐	กลุ่มเป้าหมายได้รับ ความรู้ไม่น้อยกว่า ร้อยละ ๘๐	กลุ่มเป้าหมาย ได้รับความรู้ไม่ น้อยกว่าร้อยละ ๘๐%	สำนักปลัด
รวม	๙๔ โครงการ	-	-	๕,๑๐๘,๐๐๐	๕,๑๐๘,๐๐๐	๕,๑๐๘,๐๐๐	๕,๑๐๘,๐๐๐	๕,๑๐๘,๐๐๐	-	-	-

**รายละเอียดโครงการพัฒนา**  
**แผนพัฒนาท้องถิ่น (พ.ศ. ๒๕๖๖ – ๒๕๗๐)**  
**องค์การบริหารส่วนตำบลนาขุม อำเภอบ้านโคก จังหวัดอุดรธานี**

- ก. ยุทธศาสตร์ชาติ ๒๐ ปี ยุทธศาสตร์ที่ ๕ ด้านการพัฒนาและส่งเสริมศักยภาพทรัพยากรมนุษย์
- ข. แผนพัฒนาเศรษฐกิจและสังคมแห่งชาติ ฉบับที่ ๑๓ หมายเหตุที่ ๑ เป็นประเทศชั้นนำด้านสินค้าเกษตรและเกษตรแปรรูปมูลค่าสูง ๒ เป็นจุดหมายของการท่องเที่ยวที่เน้นคุณค่าและความยั่งยืน ๕. ประตุการการค้าการลงทุนและยุทธศาสตร์ทางโลจิสติกส์ที่สำคัญของภูมิภาค ๗ มี SMEs ที่เข้มแข็งมีศักยภาพสูงและสามารถแข่งขันได้ ๑๒ มีกำลังคนสมรรถนะสูงมุ่งเรียนรู้อย่างต่อเนื่อง ตอบโจทย์การพัฒนาแห่งอนาคต
- ค. Sustainable Development Goals:SDGs เป้าหมายที่ ๑ ขจัดความยากจน ๒ ขจัดความอดอยากสร้างความมั่นคงทางอาหาร ๗ ให้ทุกคนเข้าถึงพลังงานที่ยั่งยืนได้ตามกำลังของตน ๑๒ สร้างรูปแบบการผลิตและการบริโภคที่ยั่งยืน ๑๕ ส่งเสริมการใช้ประโยชน์ที่ยั่งยืนของระบบนิเวศบนบก
- ง. ยุทธศาสตร์จังหวัดที่ ๔. อนุรักษ์ฟื้นฟูทรัพยากรธรรมชาติและแหล่งน้ำ และส่งเสริมพัฒนาพลังงานที่เป็นมิตรต่อสิ่งแวดล้อม
- จ. ยุทธศาสตร์การพัฒนาขององค์กรปกครองส่วนท้องถิ่นในเขตจังหวัดที่ ๑. เสริมสร้างบ้านเมืองให้น่าอยู่ สร้างชุมชนและครอบครัวเข้มแข็ง
- ๑ ยุทธศาสตร์การพัฒนาขององค์การบริหารส่วนตำบลนาขุม ยุทธศาสตร์ที่ ยุทธศาสตร์ที่ ๔. การพัฒนาด้านเศรษฐกิจและสังคม
- ๑.๑. กลยุทธ์ : การพัฒนาด้านสังคมและส่งเสริมอาชีพเพื่อยกระดับคุณภาพชีวิต

**แผนงานการเกษตร**

ที่	โครงการ	วัตถุประสงค์	เป้าหมาย (ผลผลิตของ โครงการ)	งบประมาณ					ตัวชี้วัด (KPI)	ผลที่คาดว่าจะ ได้รับ	หน่วยงาน รับผิดชอบหลัก
				๒๕๖๖ (บาท)	๒๕๖๗ (บาท)	๒๕๖๘ (บาท)	๒๕๖๙ (บาท)	๒๕๗๐ (บาท)			
๑	โครงการสนับสนุนการบริหารจัดการศูนย์บริการและถ่ายทอดเทคโนโลยีการเกษตรประจำตำบล	เพื่อให้เกษตรกรมีความรู้ในด้านเทคโนโลยีสมัยใหม่และสามารถนำไปปรับใช้ได้ในการทำเกษตร	เกษตรกรในพื้นที่ตำบลนาขุม จำนวน ๗๐ คน	๕,๐๐๐	๕,๐๐๐	๕,๐๐๐	๕,๐๐๐	๕,๐๐๐	ผู้เข้ารับการอบรมร้อยละ ๘๐ ขึ้นไป มีความพึงพอใจในระดับดีมาก	นำความรู้เทคโนโลยีสมัยใหม่ไปใช้ประโยชน์ได้ในการประกอบอาชีพเกษตรกร	สำนักปลัด (สนง.เกษตรอำเภอบ้านโคก)



ที่	โครงการ	วัตถุประสงค์	เป้าหมาย (ผลผลิตของ โครงการ)	งบประมาณ					ตัวชี้วัด (KPI)	ผลที่คาดว่าจะ ได้รับ	หน่วยงาน รับผิดชอบหลัก
				๒๕๖๖ (บาท)	๒๕๖๗ (บาท)	๒๕๖๘ (บาท)	๒๕๖๙ (บาท)	๒๕๗๐ (บาท)			
๒	โครงการใช้สารชีวภัณฑ์ ควบคุมโรคและแมลง ศัตรูพืช	เพื่อสนับสนุน ส่งเสริม ให้เกษตรกรใช้สาร ชีวภัณฑ์ ในการควบคุม โรคและแมลงศัตรูพืช	เกษตรกรใน พื้นที่ตำบล นาชุมจำนวน ๗๐ คน	๓๐,๐๐๐	๓๐,๐๐๐	๓๐,๐๐๐	๓๐,๐๐๐	๓๐,๐๐๐	ผู้เข้ารับการอบรม ร้อยละ ๘๐ ขึ้นไป มีความพึงพอใจใน ระดับดีมาก	สามารถควบคุม โรคและแมลง ศัตรูพืชได้อย่างมี ประสิทธิภาพ	สำนักปลัด (สนง.เกษตร อำเภอบ้าน โคก)
๓	โครงการแปรรูปผลผลิตทาง การเกษตร	เพื่อเพิ่มมูลค่าให้ผลผลิต ทางการเกษตร	เกษตรกรใน พื้นที่ตำบล นาชุม จำนวน ๗๐ คน	๓๐,๐๐๐	๓๐,๐๐๐	๓๐,๐๐๐	๓๐,๐๐๐	๓๐,๐๐๐	ผู้เข้ารับการอบรม ร้อยละ ๘๐ ขึ้นไป มีความพึงพอใจใน ระดับดีมาก	ลดปัญหาเรื่อง ราคาผลผลิต ทางการ เกษตร ตกต่ำ	สำนักปลัด (สนง.เกษตร อำเภอบ้าน โคก)
๔	โครงการจัดฝึกอบรมเชิง ปฏิบัติการและการจัดซื้อ เครื่องวิเคราะห์คุณภาพดิน	เพื่อให้ผู้เข้าร่วม ฝึกอบรมความหมาย จากการวิเคราะห์ เพื่อ ใช้ประโยชน์สำหรับการ ประเมินการใส่ปุ๋ยในการ ปลูกพืช	เกษตรกรใน พื้นที่ตำบล นาชุม จำนวน ๗๐ คน	๓๐,๐๐๐	๓๐,๐๐๐	๓๐,๐๐๐	๓๐,๐๐๐	๓๐,๐๐๐	ผู้เข้ารับการอบรม ร้อยละ ๘๐ ขึ้นไป มีความพึงพอใจใน ระดับดีมาก	เกษตรกรสามารถ ลดต้นทุนการผลิต ได้จากการใช้ปุ๋ย ตาม ค่าวิเคราะห์ดิน	สำนักปลัด (สนง.เกษตร อำเภอบ้าน โคก)

ที่	โครงการ	วัตถุประสงค์	เป้าหมาย (ผลผลิตของ โครงการ)	งบประมาณ					ตัวชี้วัด (KPI)	ผลที่คาดว่าจะ ได้รับ	หน่วยงาน รับผิดชอบหลัก
				๒๕๖๖ (บาท)	๒๕๖๗ (บาท)	๒๕๖๘ (บาท)	๒๕๖๙ (บาท)	๒๕๗๐ (บาท)			
๕	โครงการอนุรักษ์ พันธุกรรมพืชอัน เนื่องมาจากพระราชดำริ สมเด็จพระเทพ รัตนราชสุดาฯ สยามบรม ราชกุมารี (เสริมสร้าง จิตสำนึกในการอนุรักษ์ สิ่งแวดล้อม และพันธุ์ไม้ ต้นยางนา)	๑. เพื่อสนองแนว พระราชดำริ และสืบ สานพระราชปณิธาน สมเด็จพระเทพ รัตนราชสุดาฯ ๒. เพื่อสร้างความเข้าใจ และทำให้ตระหนักถึง ความสำคัญของ พันธุกรรมพืชต่างๆที่มี อยู่ในประเทศไทย ๓. เพื่อให้มีการร่วมคิด ร่วมปฏิบัติที่นำ ผลประโยชน์มาถึง ประชาชนชาวไทย ตลอดจนให้มีการจัดทำ ระบบข้อมูลพันธุกรรม พืชให้แพร่หลายสามารถ สื่อถึงกันได้ทั่วประเทศ	นักเรียน ระดับประถม และประชาชนใน เขตตำบลนาชุม	๒๐,๐๐๐	๒๐,๐๐๐	๒๐,๐๐๐	๒๐,๐๐๐	๒๐,๐๐๐	ผู้เข้ารับการอบรม ร้อยละ ๘๐ ขึ้นไป	๑. เป็นการสนอง แนวพระราชดำริ และสืบสานพระราช ปณิธานสมเด็จพระ เทพ รัตนราชสุดา ๒. สร้างความเข้าใจ และทำให้ตระหนัก ถึงความสำคัญของ พันธุกรรมพืชต่างๆ ที่มีอยู่ในประเทศไทย ๓. เกิดการร่วมคิด ร่วมปฏิบัติที่นำ ผลประโยชน์มาถึง ประชาชนชาวไทย ตลอดจนให้มีการ จัดทำระบบข้อมูล พันธุกรรมพืช ให้ แพร่หลายสามารถ สื่อถึงกันได้ทั่ว ประเทศ	สำนักปลัด งาน การเกษตร

ที่	โครงการ	วัตถุประสงค์	เป้าหมาย (ผลผลิตของ โครงการ)	งบประมาณ					ตัวชี้วัด (KPI)	ผลที่คาดว่าจะ ได้รับ	หน่วยงาน รับผิดชอบหลัก
				๒๕๖๖ (บาท)	๒๕๖๗ (บาท)	๒๕๖๘ (บาท)	๒๕๖๙ (บาท)	๒๕๗๐ (บาท)			
๖	โครงการเศรษฐกิจพอเพียงชุมชน ตามแนวพระราชดำริ	๑.เพื่อสนองพระราชดำริเรื่องปรัชญาของเศรษฐกิจพอเพียงมาดำเนินการอย่างเป็นรูปธรรม ๒.ส่งเสริมวิถีชีวิตของประชาชน ให้รู้จักพอมีพอกิน พึ่งตนเองได้ ๓.เพื่อเป็นการลดรายจ่าย เพิ่มรายได้ และส่งเสริมสุขภาพอนามัยของประชาชน อันจะนำไปสู่คุณภาพชีวิตที่ดีขึ้น	แนะนำ และถ่ายทอดองค์ความรู้ในการปลูกผักสวนครัวชุมชนเพื่อการยังชีพให้แก่ประชาชนและผู้ ที่สนใจ ในพื้นที่ตำบลนาชุม	๒๐,๐๐๐	๒๐,๐๐๐	๒๐,๐๐๐	๒๐,๐๐๐	๒๐,๐๐๐	ผู้เข้ารับการอบรมร้อยละ ๘๐ ขึ้นไป	๑.ผู้เข้าร่วมโครงการสามารถนำปรัชญาของเศรษฐกิจพอเพียงมาดำเนินการอย่างเป็นรูปธรรม ๒.สามารถส่งเสริมวิถีชีวิตของประชาชน ให้รู้จักพอมีพอกิน พึ่งตนเองได้ ๓.สามารถลดรายจ่าย เพิ่มรายได้ และส่งเสริมสุขภาพอนามัยของประชาชนอันจะนำไปสู่คุณภาพชีวิตที่ดีขึ้น	สำนักปลัด งาน การเกษตร

ที่	โครงการ	วัตถุประสงค์	เป้าหมาย (ผลผลิตของ โครงการ)	งบประมาณ					ตัวชี้วัด (KPI)	ผลที่คาดว่าจะ ได้รับ	หน่วยงาน รับผิดชอบหลัก
				๒๕๖๖ (บาท)	๒๕๖๗ (บาท)	๒๕๖๘ (บาท)	๒๕๖๙ (บาท)	๒๕๗๐ (บาท)			
๗	โครงการอบรมให้ความรู้ การเพาะพันธุ์ปลาและ อนุบาลลูกปลากินพืชใน บ่อดิน	๑.เพื่อให้เกษตรกรมี ความรู้ความเข้าใจ วิธีการเพาะพันธุ์และ การอนุบาลลูกปลากิน พืชในระดับพื้นฐาน ๒.เพื่อสร้างกระบวนการ การเรียนรู้และการปลูก จิตสำนึกแก่เกษตรกรใน การปล่อยลูกพันธุ์ปลา ลงสู่แหล่งน้ำ ๓.เพื่อให้ลูกปลาที่ปล่อย ลงสู่แหล่งน้ำมีอัตราการ รอดตายสูงขึ้น	ประชาชนตำบล นาชุม และ เกษตรกรที่สนใจ จำนวน ๕๐ คน	๕๐,๐๐๐	๕๐,๐๐๐	๕๐,๐๐๐	๕๐,๐๐๐	๕๐,๐๐๐	ผู้เข้ารับการอบรม ร้อยละ ๘๐ ขึ้นไป	๑.เกษตรกรมี ความรู้ความเข้าใจ วิธีการเพาะพันธุ์ และการอนุบาล ลูกปลากินพืชใน ระดับพื้นฐาน ๒.เกษตรกรได้ เรียนรู้ กระบวนการและมี จิตสำนึกที่ดีในการ ปล่อยลูกพันธุ์ปลา ลงสู่แหล่งน้ำ ๓.ลูกปลาที่ปล่อย ลงสู่แหล่งน้ำมี อัตราการรอดตาย สูงขึ้น	สำนักปลัด งาน การเกษตร

ที่	โครงการ	วัตถุประสงค์	เป้าหมาย (ผลผลิตของ โครงการ)	งบประมาณ					ตัวชี้วัด (KPI)	ผลที่คาดว่าจะ ได้รับ	หน่วยงาน รับผิดชอบหลัก
				๒๕๖๖ (บาท)	๒๕๖๗ (บาท)	๒๕๖๘ (บาท)	๒๕๖๙ (บาท)	๒๕๗๐ (บาท)			
๘	โครงการส่งเสริมอาชีพ การเลี้ยงไก่พันธุ์พื้นเมือง หมู่ ๒ บ้านห้วยเหล่า	๑. เพื่อส่งเสริมการเลี้ยงไก่ พื้นเมือง แก่เกษตรกรให้ เกิดอาชีพที่ยั่งยืน ๒. เพื่อจัดระบบการเลี้ยง ไก่พื้นเมืองให้ได้มาตรฐาน ปลอดภัย ๓. เพื่อสร้างรายได้ให้ เกษตรกรผู้เลี้ยงมีความ มั่นคง มั่งคั่ง และยั่งยืน มีความสุข รายได้ต่อ ครอบครัวสูงขึ้น	ประชาชนตำบล นาขุม และ เกษตรกรที่สนใจ จำนวน ๕๐ คน	๕๐,๐๐๐.-	๕๐,๐๐๐.-	๕๐,๐๐๐.-	๕๐,๐๐๐.-	๕๐,๐๐๐.-	ผู้เข้ารับการอบรม ร้อยละ ๘๐ ขึ้นไป มีความพึงพอใจใน ระดับดีมาก	กลุ่มเกษตรกรผู้ เลี้ยงไก่พื้นเมืองมี การรวมตัวสร้าง กลุ่มอย่างเข้มแข็ง เป็นกลุ่มไก่ พื้นเมือง ต.นาขุม เกษตรกรผู้เลี้ยงไก่ พื้นเมืองมีความ เข้าใจระบบการ จัดการ สามารถ ยึดเป็นอาชีพหลัก อาชีพเสริมได้ อย่างมั่นคง ตอบ โจทย์ความ ต้องการของ เกษตรกรผู้เลี้ยงไก่ พื้นเมือง	สำนักปลัด งาน การเกษตร

ที่	โครงการ	วัตถุประสงค์	เป้าหมาย (ผลผลิตของ โครงการ)	งบประมาณ					ตัวชี้วัด (KPI)	ผลที่คาดว่าจะ ได้รับ	หน่วยงาน รับผิดชอบหลัก
				๒๕๖๖ (บาท)	๒๕๖๗ (บาท)	๒๕๖๘ (บาท)	๒๕๖๙ (บาท)	๒๕๗๐ (บาท)			
๙	โครงการส่งเสริมอาชีพ การเลี้ยงพันธุ์ไก่ไข่ หมู่ ๓ บ้านม่วงชุม	๑.เพื่อให้ได้แนวทางการ ให้อาหารต้นทุนต่ำ ร่วมกับการเลี้ยงดูของ เกษตรกรต่อประสิทธิภาพ การผลิตไก่ไข่ ใน ต.นาชุม ๒.เพื่อบูรณาการองค์ ความรู้ในด้านการให้ อาหารต้นทุนต่ำ ถ่ายทอด ให้กับเกษตรกรในชุมชน เพื่อให้เกิดการพัฒนาการ เลี้ยงไก่ไข่อย่างยั่งยืน ตามแนวพระราชดำริ ๓.เพื่อส่งเสริมให้ เกษตรกรเข้าร่วมเป็น สมาชิกกลุ่มและขยาย ผลผลิตไข้อินทรีย์ เพื่อ จำหน่ายต่อไป	ประชาชนตำบล นาชุม และ เกษตรกรที่สนใจ จำนวน ๕๐ คน	๕๐,๐๐๐.-	๕๐,๐๐๐.-	๕๐,๐๐๐.-	๕๐,๐๐๐.-	๕๐,๐๐๐.-	ผู้เข้ารับการอบรม ร้อยละ ๘๐ ขึ้นไป มีความพึงพอใจใน ระดับดีมาก	เกษตรกรสามารถ นำศาสตร์แห่งใน หลวง ร.๙ สู่การ ปฏิบัติและดำเนิน ชีวิตในการ ประกอบอาชีพ จริงในพื้นที่ ต.นา ชุม ผลที่ได้ความรู้ จากการเลี้ยงสัตว์ สามารถใช้เป็น แนวทางส่งเสริม พัฒนาการเลี้ยงไก่ ของเกษตรกรให้ เกิดประสิทธิภาพ ในการผลิตที่ดีขึ้น มีรายได้เสริมจาก การเลี้ยงไก่ไข่ เพิ่มขึ้น และ สามารถนำไปปรับ ใช้ใน ชีวิตประจำวันได้	สำนักปลัด งาน การเกษตร

ที่	โครงการ	วัตถุประสงค์	เป้าหมาย (ผลผลิตของ โครงการ)	งบประมาณ					ตัวชี้วัด (KPI)	ผลที่คาดว่าจะ ได้รับ	หน่วยงาน รับผิดชอบหลัก
				๒๕๖๖ (บาท)	๒๕๖๗ (บาท)	๒๕๖๘ (บาท)	๒๕๖๙ (บาท)	๒๕๗๐ (บาท)			
๑๐	โครงการส่งเสริมอาชีพ การเลี้ยงสุกร หมู่ ๓ บ้านม่วงชุม	๑. เพื่อพัฒนาอาชีพการ เลี้ยงสุกรอย่างยั่งยืน ๒. เพื่อผลิตสุกรเนื้อ คุณภาพดีให้เพียงพอ ต่อการบริโภคจำหน่าย ๓. เพื่อสร้างความมั่นใจ ให้กับผู้บริโภคสินค้าปศุ สัตว์ ผลิตจากแหล่งผลิตที่ ผ่านการรับรองจากกรม ปศุสัตว์ ๔. เพื่อพัฒนาระบบ การตลาดให้เกษตรกรผู้ เลี้ยงสุกร ๕. เพื่อควบคุมระบบ มลภาวะไม่ให้เป็นพิษกับ สิ่งแวดล้อม	ประชาชนตำบล นาชุม และ เกษตรกรที่สนใจ จำนวน ๕๐ คน	๕๐,๐๐๐.-	๕๐,๐๐๐.-	๕๐,๐๐๐.-	๕๐,๐๐๐.-	๕๐,๐๐๐.-	ผู้เข้ารับการอบรม ร้อยละ ๘๐ ขึ้นไป มีความพึงพอใจใน ระดับดีมาก	๑. มีการจัดการการ เลี้ยงสุกรของตนเอง อย่างมีประสิทธิภาพ เพิ่มขึ้น ลดการ สูญเสียเนื่องจาก สาเหตุการตายและ อื่นๆ ๒. ใช้วัสดุเหลือใช้ไป ผลิตแก๊สชีวภาพ ลด ค่าใช้จ่ายในครัวเรือน ๓. ผลิตเนื้อสุกร คุณภาพดี สะอาด ปลอดภัย แก่ ผู้บริโภค ๔. ประชาชน เด็ก นักเรียน ทราบถึงวิธี เลือกซื้ออาหาร ปลอดภัยและมี ความมั่นใจในการ เลือกซื้ออาหาร ปลอดภัย ๕. ผู้ประกอบการ สามารถเข้าใจและ ผลิต อย่างปลอดภัย	สำนักปลัด งาน การเกษตร

ที่	โครงการ	วัตถุประสงค์	เป้าหมาย (ผลผลิตของ โครงการ)	งบประมาณ					ตัวชี้วัด (KPI)	ผลที่คาดว่าจะ ได้รับ	หน่วยงาน รับผิดชอบหลัก
				๒๕๖๖ (บาท)	๒๕๖๗ (บาท)	๒๕๖๘ (บาท)	๒๕๖๙ (บาท)	๒๕๗๐ (บาท)			
๑๑	โครงการส่งเสริมอาชีพ การเลี้ยงผึ้ง ตำบลนาขุม	๑. เพื่อเป็นการต่อยอด และส่งเสริมหลักการ วิธีการ เทคนิคการเลี้ยง ผึ้งโพรง รวมทั้งขั้นตอน การดูแล การผลิตน้ำผึ้ง การบรรจุภัณฑ์ ที่ถูกต้อง ตามหลักวิชาการ ๒. เพื่อจัดทำเป็นศูนย์ เรียนรู้การเลี้ยงผึ้งโพรง ของสมาชิกกลุ่มให้ครบ ทุกกลุ่มเป้าหมาย ๓. เพื่อเป็นการรองรับการ ขยายตัวสมาชิกกลุ่ม อาชีพเกษตรกรและผู้มี รายได้น้อยเพิ่มเติมรวมถึง การบริหารจัดการกลุ่มให้ มีประสิทธิภาพ	ประชาชนตำบล นาขุม และ เกษตรกรที่สนใจ จำนวน ๕๐ คน	๕๐,๐๐๐.-	๕๐,๐๐๐.-	๕๐,๐๐๐.-	๕๐,๐๐๐.-	๕๐,๐๐๐.-	ผู้เข้ารับการอบรม ร้อยละ ๘๐ ขึ้นไป มีความพึงพอใจใน ระดับดีมาก	๑. มีการต่อยอดและ ส่งเสริมหลักการ วิธีการ เทคนิคการ เลี้ยงผึ้งโพรง รวมถึง ขั้นตอนการดูแล การผลิตน้ำผึ้ง การ บรรจุภัณฑ์ ที่ ถูกต้องตามหลัก วิชาการ ๒. จัดทำเป็นศูนย์ เรียนรู้การเลี้ยงผึ้ง โพรง ของสมาชิก กลุ่มให้ครบทุก กลุ่มเป้าหมาย ๓. รองรับ ขยายตัวของ สมาชิกกลุ่มอาชีพ เกษตรกรและผู้มี รายได้น้อย เพิ่มเติม รวมถึง การบริหารจัดการ กลุ่มให้มี ประสิทธิภาพ	สำนักปลัด งาน การเกษตร



ที่	โครงการ	วัตถุประสงค์	เป้าหมาย (ผลผลิตของ โครงการ)	งบประมาณ					ตัวชี้วัด (KPI)	ผลที่คาดว่าจะ ได้รับ	หน่วยงาน รับผิดชอบหลัก
				๒๕๖๖ (บาท)	๒๕๖๗ (บาท)	๒๕๖๘ (บาท)	๒๕๖๙ (บาท)	๒๕๗๐ (บาท)			
๑๒	โครงการส่งเสริมอาชีพ การทำปุ๋ยหมักชีวภาพ ตำบลนาขุม	๑.เพื่อลดมลภาวะเป็นพิษ จากใบไม้ที่เกิดจากการ เผาไหม้จากใบไม้ ๒.เพื่อนำไป กิ่งไม้ ที่มี จำนวนมากมาทำปุ๋ยหมัก เพื่อสนับสนุนการทำ เกษตรอินทรีย์ ๓.เพื่อคัดแยกขยะ ออก จากขยะชนิดอื่นๆ มาใช้ ให้เกิดประโยชน์ ๔.เพื่อให้ประชาชนมี ทักษะ ความรู้ ความสาม มารถด้านการทำปุ๋ยหมัก แบบไม่กลับกอง ๕.เพื่อลดปัญหาหมอก ควันและลดการใช้ สารเคมี	ประชาชนตำบล นาขุม และ เกษตรกรที่สนใจ จำนวน ๕๐ คน	๕๐,๐๐๐.-	๕๐,๐๐๐.-	๕๐,๐๐๐.-	๕๐,๐๐๐.-	๕๐,๐๐๐.-	ผู้เข้ารับการอบรม ร้อยละ ๘๐ ขึ้นไป มีความพึงพอใจใน ระดับดีมาก	๑.มลพิษทาง อากาศที่เกิดจาก การเผาใบไม้ลดลง ๒.มีปุ๋ยหมักในการ ทำเกษตรอินทรีย์ ๓.ประชาชนได้ใช้ เวลาว่างให้เกิด ประโยชน์และนำ ความรู้ไปปรับใช้ ในการเกษตร ใน ครอบครัวได้ ๔.ประชาชนมี ความรู้ ทักษะ ความสามารถของ ประชาชน ในด้าน ปุ๋ยหมักแบบไม่ กลับกอง ๕.ลดปัญหาหมอก ควันในชุมชน	สำนักปลัด งาน การเกษตร

ที่	โครงการ	วัตถุประสงค์	เป้าหมาย (ผลผลิตของ โครงการ)	งบประมาณ					ตัวชี้วัด (KPI)	ผลที่คาดว่าจะได้รับ	หน่วยงาน รับผิดชอบหลัก
				๒๕๖๖ (บาท)	๒๕๖๗ (บาท)	๒๕๖๘ (บาท)	๒๕๖๙ (บาท)	๒๕๗๐ (บาท)			
๑๓	โครงการส่งเสริมการปลูกข้าวปลอดภัยจากสารพิษตำบลนาขุม	๑.เพื่อเพิ่มรายได้ให้แก่เกษตรกรโดยการแปรรูปข้าวเปลือกเป็นข้าวสารจากโรงสีข้าวชุมชน โดยมีรายได้มากกว่าการขายข้าวเปลือกให้แก่โรงสี ๒.เพื่อส่งเสริมให้เกษตรกรปลูกและขยายพื้นที่การปลูกข้าวปลอดสารพิษมากยิ่งขึ้น ๓.เพื่อให้ผู้บริโภคได้ซื้อข้าวสารราคาถูกลงกว่าท้องตลาด ทำให้ลดค่าใช้จ่าย ๔.เพื่อให้เกษตรกรมีความสุขอนามัยที่ดีขึ้น เนื่องจากไม่ใช้สารเคมี ๕.เพื่อให้เกษตรกรได้เรียนรู้การจัดการด้านการตลาด ต้นทุนการผลิต และการบริหารจัดการด้านการบัญชีและการเงิน ๖.เพื่อส่งเสริมการขายและตลาดข้าวของเกษตรกรไปยังผู้บริโภค	ประชาชนตำบลนาขุม และเกษตรกรที่สนใจจำนวน ๕๐ คน	๕๐,๐๐๐.-	๕๐,๐๐๐.-	๕๐,๐๐๐.-	๕๐,๐๐๐.-	๕๐,๐๐๐.-	ผู้เข้ารับการอบรมร้อยละ ๘๐ ขึ้นไปมีความพึงพอใจในระดับดีมาก	๑.เกษตรกรสามารถขยายพื้นที่ในการปลูกข้าวปลอดสารพิษมากขึ้น ๒.เกษตรกรมีรายได้เพิ่มมากขึ้นจากการแปรรูปข้าวเปลือกเป็นข้าวสารจากโรงสีข้าวชุมชน ๓.เกษตรกรได้เรียนรู้การจัดการด้านการตลาด และการบริหารจัดการด้านการบัญชีและการเงิน ๔.เกษตรกรผู้ผลิตมีความสุขอนามัยดีขึ้น ผู้บริโภคมีข้าวปลอดภัยจากสารพิษบริโภค ๕.เกษตรกรมีแหล่งและช่องทางจำหน่ายสินค้าเพิ่มขึ้น ๖.ผู้บริโภคซื้อข้าวสารในราคาถูกลงกว่าท้องตลาด	สำนักปลัด งาน การเกษตร

ที่	โครงการ	วัตถุประสงค์	เป้าหมาย (ผลผลิตของ โครงการ)	งบประมาณ					ตัวชี้วัด (KPI)	ผลที่คาดว่าจะได้รับ	หน่วยงาน รับผิดชอบหลัก
				๒๕๖๖ (บาท)	๒๕๖๗ (บาท)	๒๕๖๘ (บาท)	๒๕๖๙ (บาท)	๒๕๗๐ (บาท)			
๑๔	โครงการปรับลาน อเนกประสงค์ หมู่ ๒ บ้านห้วยเหล่า	เพื่อเป็นลานตากผลผลิต ของหมู่บ้าน เป็นสถานที่ พักผลผลิต เช่น ลานตาก ข้าว ข้าวโพด ถั่ว มะขาม เป็นต้น	ลาน อเนกประสงค์ จำนวน ๑ แห่ง	๔๗๐,๐๐๐	๔๗๐,๐๐๐				ประชาชน ร้อยละ ๘๐ มีความพึงพอใจ ในระดับดีมาก	ประชาชนมีลานตาก ผลผลิต และมีสถานที่ พักผลผลิต	สำนักปลัด งาน การเกษตร
๑๕	โครงการปรับลาน อเนกประสงค์ หมู่ ๗ บ้านโพนหญ้านาง- ปางควาย	เพื่อเป็นลานตากผลผลิต ของหมู่บ้าน เป็นสถานที่ พักผลผลิต เช่น ลานตาก ข้าว ข้าวโพด ถั่ว มะขาม เป็นต้น	ลาน อเนกประสงค์ จำนวน ๑ แห่ง	๔๒๐,๐๐๐	๔๒๐,๐๐๐				ประชาชน ร้อยละ ๘๐ มีความพึงพอใจ ในระดับดีมาก	ประชาชนมีลานตาก ผลผลิต และมีสถานที่ พักผลผลิต	สำนักปลัด งาน การเกษตร
รวม	๑๕ โครงการ	-	-	๑,๓๗๕,๐๐๐	๑,๓๗๕,๐๐๐	๘๖๓,๐๐๐	๘๖๓,๐๐๐	๘๖๓,๐๐๐	-	-	-

รายละเอียดโครงการพัฒนา  
แผนพัฒนาท้องถิ่น (พ.ศ. ๒๕๖๖ – ๒๕๗๐)  
องค์การบริหารส่วนตำบลนาขุม อำเภอบ้านโคก จังหวัดอุดรธานี

- ก. ยุทธศาสตร์ชาติ ๒๐ ปี ยุทธศาสตร์ที่ ๑ ด้านความมั่นคง
- ข. แผนพัฒนาเศรษฐกิจและสังคมแห่งชาติ ฉบับที่ ๑๓ หมายความว่า
  - ๘ มีพื้นที่และเมืองหลักของภูมิภาคที่มีความเจริญทางเศรษฐกิจทันสมัยและนำอยู่
  - ๙ มีความยากจนข้ามรุ่นลดลงและคนไทยทุกคนมีความคุ้มครองทางสังคม
  - ๑๒. มีกำลังคนสมรรถนะสูง มุ่งเรียนรู้อย่างต่อเนื่อง ตอบโจทย์การพัฒนาแห่งอนาคต
- ค. Sustainable Development Goals:SDGs เป้าหมายที่ ๑ ขจัดความยากจน ๙ ส่งเสริมอุตสาหกรรมที่ยั่งยืนและนวัตกรรม ๑๑ สร้างเมืองและตั้งถิ่นฐานที่ปลอดภัย
- ง. ยุทธศาสตร์จังหวัดที่ ๑. เสริมสร้างบ้านเมืองให้น่าอยู่ ชุมชนและครอบครัวเข้มแข็ง มีคุณภาพชีวิตที่ดี
- จ. ยุทธศาสตร์การพัฒนาขององค์การปกครองส่วนท้องถิ่นในเขตจังหวัดที่ ๒. ด้านโครงสร้างพื้นฐาน
  - ๑. ยุทธศาสตร์การพัฒนาขององค์การบริหารส่วนตำบลนาขุม ยุทธศาสตร์ที่ ๓ การพัฒนาด้านโครงสร้างพื้นฐาน
    - ๑.๑ กลยุทธ์ : พัฒนาด้านโครงสร้าง

แผนงานอุตสาหกรรมและการโยธา

ที่	โครงการ	วัตถุประสงค์	เป้าหมาย (ผลผลิตของโครงการ)	งบประมาณ					ตัวชี้วัด (KPI)	ผลที่คาดว่าจะได้รับ	หน่วยงาน รับผิดชอบหลัก
				๒๕๖๖ (บาท)	๒๕๖๗ (บาท)	๒๕๖๘ (บาท)	๒๕๖๙ (บาท)	๒๕๗๐ (บาท)			
๑	โครงการก่อสร้างแท้งค์น้ำ น้ำประปาถังสูงคอนกรีตเสริม เหล็กในศูนย์พัฒนาเด็กเล็ก	เพื่อกักเก็บน้ำไว้ใช้ ในศูนย์พัฒนาเด็ก	รายละเอียดตาม แบบแปลนกำหนด		๒๐๐,๐๐๐				ครูและผู้ดูแลเด็ก และเด็กนักเรียนใน ศูนย์พัฒนาเด็กเล็ก มีน้ำใช้การอุปโภค บริโภคอย่าง เพียงพอ	ครูและผู้ดูแลเด็ก และเด็กนักเรียน ในศูนย์พัฒนา เด็กเล็กมีน้ำใช้ อุปโภค บริโภค อย่างเพียงพอ	กอง การศึกษา

ที่	โครงการ	วัตถุประสงค์	เป้าหมาย (ผลผลิตของโครงการ)	งบประมาณ					ตัวชี้วัด (KPI)	ผลที่คาดว่าจะ ได้รับ	หน่วยงาน รับผิดชอบหลัก
				๒๕๖๖ (บาท)	๒๕๖๗ (บาท)	๒๕๖๘ (บาท)	๒๕๖๙ (บาท)	๒๕๗๐ (บาท)			
๒	โครงการต่อเติม/ปรับปรุง ห้องทำงานกองสวัสดิการ สังคม	เพื่อต่อเติมและ ปรับปรุงห้องทำงาน ของกองสวัสดิการ สังคมให้สะดวก สบายในการให้บริการ กับประชาชนผู้มารับ บริการ	รายละเอียดตาม แบบแปลนกำหนด		๕๐๐,๐๐๐				ประชาชนผู้มารับ บริการ ได้รับ ความสะดวก สบาย และ รวดเร็วในการรับ บริการ	ประชาชนได้รับ ความสะดวก สบายและ รวดเร็วในการ รับบริการ	กอง สวัสดิการ สังคม
๓	โครงการปรับปรุงห้องน้ำ ศูนย์พัฒนาเด็กเล็ก	เพื่อต่อเติมและ ปรับปรุงห้องน้ำ สำหรับศูนย์พัฒนา เด็กเล็ก	รายละเอียดตาม แบบแปลนกำหนด			๑๐๐,๐๐๐			มีห้องน้ำที่ถูก สุขลักษณะที่ดีขึ้น	ศูนย์พัฒนาเด็ก เล็กมีห้องน้ำถูก สุขลักษณะที่ได้ มาตรฐาน	กอง การศึกษา
๔	โครงการปรับปรุงถนนลูกรัง (วัสดุคัดเลือก) สายบ้านโพ หนองปิง - น้ำแพ หมู่ ๑ บ้านนาขุม	เพื่อปรับปรุงซ่อมแซม ถนนลูกรังให้ ประชาชนใช้สัญจรได้ สะดวกและปลอดภัย	กว้าง ๔ ม. ยาว ๑,๐๐๐ ม. หนาเฉลี่ย ๐.๒๐ ม.และ มีพื้นที่ลงวัสดุคัดเลือก รวมไม่น้อยกว่า ๔,๐๐๐ ตร.ม.	๒๔๐,๐๐๐					ประชาชนมีความ พึงพอใจ ร้อยละ ๘๐ ขึ้นไป ในระดับดีมาก	ประชาชนได้รับ ความสะดวก ปลอดภัยในการ สัญจร	กองช่าง
๕	โครงการต่อท่อ PE จากอ่าง ห้วยไคร้ในหมู่บ้านนาขุม หมู่ ๑ บ้านนาขุม	เพื่อให้ประชาชนได้มี น้ำใช้อุปโภค บริโภค อย่างเพียงพอ ทัวถึง	๑ แห่ง	๓,๐๐๐,๐๐๐					ประชาชนมีความ พึงพอใจ ร้อยละ ๘๐ ขึ้นไป ในระดับดีมาก	ประชาชนมีน้ำใช้ อุปโภค - บริโภค อย่าง เพียงพอ ทัวถึง	กองช่าง

ที่	โครงการ	วัตถุประสงค์	เป้าหมาย (ผลผลิตของโครงการ)	งบประมาณ					ตัวชี้วัด (KPI)	ผลที่คาดว่าจะ ได้รับ	หน่วยงาน รับผิดชอบหลัก
				๒๕๖๖ (บาท)	๒๕๖๗ (บาท)	๒๕๖๘ (บาท)	๒๕๖๙ (บาท)	๒๕๗๐ (บาท)			
๖	โครงการปรับปรุงถนนลูกรัง (วัสดุคัดเลือก) สายห้วยน้ำแพ- เหนือ หมู่ ๑ บ้านนาขุม	เพื่อปรับปรุงถนน ลูกรังที่ได้มาตรฐานให้ ประชาชนใช้สัญจร อย่างสะดวกปลอดภัย	กว้าง ๔ ม. ยาว ๑,๐๐๐ ม. หนาเฉลี่ย ๐.๒๐ ม.และ มีพื้นที่ลงวัสดุคัดเลือก ๔,๐๐๐ ตร.ม.	๒๔๐,๐๐๐					ประชาชนมีความ พึงพอใจ ร้อยละ ๘๐ ขึ้นไป ในระดับดีมาก	ประชาชนได้รับ ความสะดวก ปลอดภัยในการ สัญจร	กองช่าง
๗	โครงการขุดเจาะบ่อบาดาล ขนาดใหญ่พร้อมระบบส่งน้ำ รร.วัดนาขุม ม.๑	เพื่อแก้ไขปัญหาความ เดือดร้อนในภาวะขาด แคลนน้ำอุปโภค- บริโภคของประชาชน	๑ แห่ง	๕๐๐,๐๐๐					ประชาชนมีความ พึงพอใจ ร้อยละ ๘๐ ขึ้นไป ในระดับดีมาก	ประชาชนมีน้ำใช้ อย่างเพียงพอใน และทั่วถึง	กองช่าง
๘	โครงการปรับปรุงระบบประปา ภายในหมู่บ้านนาขุม หมู่ ๑ บ้านนาขุม	เพื่อพัฒนาปรับปรุง ซ่อมแซมระบบส่งน้ำ ให้กับประชาชนมีน้ำ ใช้อย่างเพียงพอใน ชีวิตประจำวัน	๑ แห่ง	๕๐๐,๐๐๐					ประชาชนมีความ พึงพอใจ ร้อยละ ๘๐ ขึ้นไป ในระดับดีมาก	ประชาชนมีน้ำ อุปโภค-บริโภค ใช้อย่างเพียงพอ และทั่วถึง	กองช่าง
๙	โครงการปรับปรุงถนนลูกรัง (วัสดุคัดเลือก)สายนาร่อง- ห้วยน้ำแพ หมู่ ๑ บ้านนาขุม	เพื่อปรับปรุงถนน ลูกรัง ที่ได้มาตรฐาน ให้ประชาชนใช้สัญจร อย่างสะดวก ปลอดภัย	กว้าง ๔ ม. ยาว ๑๐๐๐ ม. หรือมีพื้นที่ไม่น้อยกว่า ๔๐๐๐ ตร.ม.	๔๐๐,๐๐๐					ประชาชนมีความ พึงพอใจร้อยละ ๘๐ ขึ้นไป ใน ระดับดีมาก	ประชาชนได้รับ ความสะดวก ปลอดภัยในการ สัญจร	กองช่าง

ที่	โครงการ	วัตถุประสงค์	เป้าหมาย (ผลผลิตของโครงการ)	งบประมาณ					ตัวชี้วัด (KPI)	ผลที่คาดว่าจะ ได้รับ	หน่วยงาน รับผิดชอบหลัก
				๒๕๖๖ (บาท)	๒๕๖๗ (บาท)	๒๕๖๘ (บาท)	๒๕๖๙ (บาท)	๒๕๗๐ (บาท)			
๑๐	โครงการก่อสร้างถนน คสล. สายข้าง รร.วัดนาขุม หมู่ ๑ บ้านนาขุม	เพื่อก่อสร้างถนน คสล.ที่ได้มาตรฐานให้ประชาชนใช้สัญจรอย่างสะดวกปลอดภัย	กว้าง ๔ ม. ยาว ๒๐๐ ม. หนาเฉลี่ย ๐.๑๕ หรือมีพื้นที่ไม่น้อยกว่า ๖๐๐ ตร.ม.	๖๕๐,๐๐๐					ประชาชนมีความพึงพอใจร้อยละ ๘๐ ขึ้นไป ในระดับดีมาก	ประชาชนมีแหล่งกักเก็บน้ำได้เพียงพอต่อการอุปโภค-บริโภค	กองช่าง
๑๑	โครงการก่อสร้างกำแพงกันดิน สายศาลาปูตานาขุม หมู่ ๑ บ้านนาขุม	เพื่อก่อสร้างกำแพงกันดิน ป้องกันดินทรุดตัวและดินสไลด์	สูง ๔ ม. ยาว ๕๐๐ ม. หรือมีพื้นที่ไม่น้อยกว่า ๒๐๐๐ ตร.ม.		๑,๕๐๐,๐๐๐				ประชาชนมีความพึงพอใจร้อยละ ๘๐ ขึ้นไป ในระดับดีมาก	ประชาชนได้รับความสะดวกปลอดภัยในการสัญจร	กองช่าง
๑๒	โครงการก่อสร้างถนน คสล. สายชานาขุม ไปอ่างเก็บน้ำ ห้วยไคร้ หมู่ ๑ บ้านนาขุม	เพื่อก่อสร้างถนน คสล.ให้ประชาชนใช้สัญจร ได้สะดวก และปลอดภัย	กว้าง ๔ ม. ยาว ๒๐๐ ม. หนาเฉลี่ย ๐.๑๕ ม. หรือมีพื้นที่ไม่น้อยกว่า ๘๐๐ ตร.ม.		๔๕๐,๐๐๐				ประชาชนมีความพึงพอใจ ร้อยละ ๘๐ ขึ้นไป ในระดับดีมาก	ประชาชนได้รับความสะดวกปลอดภัยในการสัญจร	กองช่าง
๑๓	โครงการปรับปรุงศูนย์ทอผ้า มัดหมี่บ้านนาขุม หมู่ ๑ บ้านนาขุม	เพื่อพัฒนาปรับปรุง ศูนย์ทอผ้ามัดหมี่ บ้านนาขุม	๑ แห่ง		๕๐๐,๐๐๐				ประชาชนมีความพึงพอใจ ร้อยละ ๘๐ ขึ้นไป ในระดับดีมาก	ประชาชนมีศูนย์ทอผ้าที่แข็งแรง ทนทาน สะดวก และปลอดภัยในการทำงาน	กองช่าง

ที่	โครงการ	วัตถุประสงค์	เป้าหมาย (ผลผลิตของโครงการ)	งบประมาณ					ตัวชี้วัด (KPI)	ผลที่คาดว่าจะ ได้รับ	หน่วยงาน รับผิดชอบหลัก
				๒๕๖๖ (บาท)	๒๕๖๗ (บาท)	๒๕๖๘ (บาท)	๒๕๖๙ (บาท)	๒๕๗๐ (บาท)			
๑๔	โครงการขุดสระน้ำป่าชันนาชุม ห้วยไคร้	เพื่อมีแหล่งกักเก็บน้ำ ไว้ใช้ในการอุปโภค	๑ แห่ง		๔๕๐,๐๐๐				ประชาชนมีความ พึงพอใจ ร้อยละ ๘๐ ขึ้นไป ในระดับดีมาก	ประชาชนมีน้ำใช้ อุปโภคอย่าง เพียงพอในการ ประกอบ กิจกรรมต่างๆ	กองช่าง
๑๕	โครงการก่อสร้างฝายนาค้อ หมู่ ๑ บ้านนาชุม	เพื่อกักเก็บน้ำไว้ใช้ ในช่วงฤดูแล้งให้ เพียงพอต่อการ บริโภค-อุปโภคเพื่อ การเกษตร	๑ แห่ง		๕๐๐,๐๐๐				ประชาชนมีความ พึงพอใจ ร้อยละ ๘๐ ขึ้นไป ในระดับดีมาก	ประชาชนมีน้ำใช้ อย่างเพียงพอ และทั่วถึง	กองช่าง
๑๖	โครงการวางท่อ PE จากวัดนา ชุม มาโพนหนองปิง หมู่ ๑ บ้านนาชุม	เพื่อพัฒนาปรับปรุง ระบบส่งน้ำให้กับ ประชาชนได้มีน้ำใช้ อย่างเพียงพอ ทั่วไป	๑ แห่ง		๒๐๐,๐๐๐				ประชาชนมีความ พึงพอใจ ร้อยละ ๘๐ ขึ้นไป ในระดับดีมาก	ประชาชนมีน้ำใช้ อย่างเพียงพอ และทั่วถึง	กองช่าง



ที่	โครงการ	วัตถุประสงค์	เป้าหมาย (ผลผลิตของโครงการ)	งบประมาณ					ตัวชี้วัด (KPI)	ผลที่คาดว่าจะ ได้รับ	หน่วยงาน รับผิดชอบหลัก
				๒๕๖๖ (บาท)	๒๕๖๗ (บาท)	๒๕๖๘ (บาท)	๒๕๖๙ (บาท)	๒๕๗๐ (บาท)			
๑๗	โครงการปรับปรุงถนนลูกรัง (วัสดุคัดเลือก) สายนาร่องไป นาผักฮาด หมู่ ๑ บ้านนาขุม	เพื่อปรับปรุงถนน ลูกรัง ที่ได้มาตรฐาน ให้ประชาชนใช้สัญจร อย่างสะดวก ปลอดภัย	กว้าง ๔ ม. ยาว ๕๐๐ ม. หรือมีพื้นที่ไม่น้อยกว่า ๒๐๐๐ ตร.ม.		๓๐๐,๐๐๐				ประชาชนมีความ พึงพอใจร้อยละ ๘๐ ขึ้นไป ใน ระดับดีมาก	ประชาชนได้รับ ความสะดวก ปลอดภัยในการ สัญจร	กองช่าง
๑๘	โครงการก่อสร้างถนน คสล. สายนาร่อง-ห้วยน้ำแพ หมู่ ๑ บ้านนาขุม	เพื่อก่อสร้างถนน คสล.ที่ได้มาตรฐานให้ ประชาชนใช้สัญจร อย่างสะดวก ปลอดภัย	กว้าง ๔ ม. ยาว ๑๐๐๐ ม. หนาเฉลี่ย ๐.๑๕ หรือมี พื้นที่ไม่น้อยกว่า ๔๐๐๐ ตร.ม.		๔,๐๐๐,๐๐๐				ประชาชนมีความ พึงพอใจร้อยละ ๘๐ ขึ้นไป ใน ระดับดีมาก	ประชาชนได้รับ ความสะดวก ปลอดภัยในการ สัญจร	กองช่าง
๑๙	โครงการปรับปรุง(ขุดลอก) หน้าฝายนาป่าเต็น หมู่ ๑ บ้านนาขุม	เพื่อมีแหล่งกักเก็บน้ำ ไว้ใช้ในการอุปโภค บริโภคและทำ การเกษตร	๑ แห่ง		๕๐๐,๐๐๐				ประชาชนมีความ พึงพอใจร้อยละ ๘๐ ขึ้นไป ใน ระดับดีมาก	ประชาชนมี แหล่งกักเก็บน้ำ ไว้ใช้อุปโภค บริโภคและ การเกษตร	กองช่าง
๒๐	โครงการต่อท่อ PE จากอ่าง เก็บน้ำห้วยไคร้-ในหมู่บ้าน นาขุม หมู่ ๑ บ้านนาขุม	เพื่อพัฒนาปรับปรุง ระบบส่งน้ำให้กับ ประชาชนมีน้ำใช้ อย่างเพียงพอ	ยาว ๓๐๐๐ ม.		๑,๕๐๐,๐๐๐				ประชาชนมีความ พึงพอใจร้อยละ ๘๐ ขึ้นไป ใน ระดับดีมาก	ประชาชนมี แหล่งน้ำ ไว้ใช้ อุปโภคบริโภค ได้รับความ สะดวก	กองช่าง

ที่	โครงการ	วัตถุประสงค์	เป้าหมาย (ผลผลิตของโครงการ)	งบประมาณ					ตัวชี้วัด (KPI)	ผลที่คาดว่าจะ ได้รับ	หน่วยงาน รับผิดชอบหลัก	
				๒๕๖๖ (บาท)	๒๕๖๗ (บาท)	๒๕๖๘ (บาท)	๒๕๖๙ (บาท)	๒๕๗๐ (บาท)				
๒๑	โครงการเสริมฝัถนนแอส ฟัลท์ติกคองกรีต รหัสทาง หลวงท้องถิ่น อต.ถ.๓๗-๐๐๗ สายภายในหมู่บ้านนาขุม หมู่ ๑ บ้านนาขุม	เพื่อเสริมฝัถนนแอส ฟัลท์ติกคองกรีตที่ได้ มาตรฐานให้ ประชาชนใช้สัญจร อย่างสะดวก ปลอดภัย	กว้าง ๔ เมตร ยาว ๑,๑๐๐ เมตร หนา ๐.๐๕ เมตร หรือมี พื้นที่ไม่น้อยกว่า ๔,๔๖๕ ตร.ม. พิกัด จุดเริ่มต้น N : ๑๗.๕๙๘๘๖ E : ๑๐๑.๑๔๑๓๓ จุดสิ้นสุด N : ๑๗.๕๘๔๓๙๐ E : ๑๐๑.๒๐๙๔๔		๓,๕๔๐,๐๐๐					ประชาชนมีความ พึงพอใจร้อยละ ๘๐ ขึ้นไป ใน ระดับดีมาก	ประชาชนได้รับ ความสะดวก ปลอดภัยในการ สัญจร	กองช่าง
๒๒	โครงการก่อสร้างโดมหลังคา บริเวณหลัง อบต.นาขุม หมู่ ๑ บ้านนาขุม	เพื่อก่อสร้างโดม หลังคาที่ได้มาตรฐาน ให้ประชาชนสามารถ เข้ามาทำกิจกรรม ต่างๆ ได้อย่างสะดวก	กว้าง ๒๒ เมตร ยาว ๑๘ เมตร หรือมีพื้นที่ ไม่น้อยกว่า ๓๙๖ ตร.ม พิกัด N : ๑๗.๕๘๕๐๑๓ E : ๑๐๑.๑๔๓๐๑		๒,๒๐๐,๐๐๐					ประชาชนมีความ พึงพอใจ ร้อยละ ๘๐ ขึ้นไป ในระดับดีมาก	ประชาชนมีโดม หลังคาที่สามารถ ทำกิจกรรมต่างๆ และใช้ประโยชน์ ในการทำ กิจกรรมต่างๆ ได้อย่างสะดวก	กองช่าง

ที่	โครงการ	วัตถุประสงค์	เป้าหมาย (ผลผลิตของโครงการ)	งบประมาณ					ตัวชี้วัด (KPI)	ผลที่คาดว่าจะ ได้รับ	หน่วยงาน รับผิดชอบหลัก	
				๒๕๖๖ (บาท)	๒๕๖๗ (บาท)	๒๕๖๘ (บาท)	๒๕๖๙ (บาท)	๒๕๗๐ (บาท)				
๒๓	โครงการระบบผลิตน้ำประปา (water treatment system) ขนาดใหญ่ รองรับ ๑๒๑-๓๐๐ ครัวเรือน กำลังผลิต ๑๐ ลบ. ม.ต่อชม. ตามแบบบัญชี นวัตกรรมไทย ๐๑๐๒๐๐๐๓ หมู่ที่ ๑ บ้านนาขุม ตำบลนาขุม อำเภอบ้านโคก จังหวัด อุตรดิตถ์	เพื่อก่อสร้างระบบ ผลิตน้ำประปา (water treatment system) ขนาดใหญ่ หมู่ที่ ๑ บ้านนาขุม	ระบบผลิตน้ำประปา (water treatment system) ขนาดใหญ่ รองรับ ๑๒๑-๓๐๐ ครัวเรือน กำลังผลิต ๑๐ ลบ.ม.ต่อชม. ตามแบบบัญชีนวัตกรรม ไทย ๐๑๐๒๐๐๐๓		๕,๒๐๐,๐๐๐					ประชาชนมีความ พึงพอใจ ร้อยละ ๘๐ ขึ้นไป ในระดับดีมาก	ประชาชนมีน้ำใช้ อุปโภค-บริโภค อย่างเพียงพอ	กองช่าง
๒๔	โครงการขุดเจาะบ่อบาดาล เพื่อการเกษตร พร้อมติดตั้ง ระบบโซล่าเซลล์ กลุ่มผู้ใช้น้ำ นาโพหนองปิง หมู่ ๑ บ้านนาขุม ตำบลนาขุม อำเภอบ้านโคก จังหวัด อุตรดิตถ์	เพื่อขุดเจาะบ่อ บาดาลพร้อมติดตั้ง ระบบโซล่าเซลล์ กลุ่มผู้ใช้น้ำนาโพ หนองปิง	- บ่อบาดาลลึกเฉลี่ย ๖๐-๑๒๐ เมตร -ระบบโซล่าเซลล์ขนาด ไม่น้อยกว่า ๓๑๕ วัตต์		๗๐๐,๐๐๐					ประชาชนมีความ พึงพอใจ ร้อยละ ๘๐ ขึ้นไป ในระดับดีมาก	เพื่อมีแหล่งน้ำไว้ ใช้ในการเกษตร และอุปโภค- บริโภคอย่าง เพียงพอ	กองช่าง
๒๕	โครงการก่อสร้างคลองระบาย น้ำแบบ U-SHAPE ข้าง องค์การบริหารส่วนตำบลนาขุม หมู่ที่ ๑ บ้านนาขุม ตำบลนาขุม อำเภอบ้านโคก จังหวัด อุตรดิตถ์	เพื่อก่อสร้างคลองส่ง น้ำคอนกรีตเสริมเหล็ก แบบ U-SHAPE ข้าง องค์การบริหารส่วน ตำบลนาขุม	ยาว ๒๐๐ ม. กว้าง ๑.๒ ม. หรือมีพื้นที่ไม่น้อยกว่า ๒๔๐ ตร.ม.			๘๕๐,๐๐๐				ประชาชนมีความ พึงพอใจร้อยละ ๘๐ ขึ้นไป ใน ระดับดีมาก	เพื่อเป็นทาง ระบายน้ำได้ดี	กองช่าง

ที่	โครงการ	วัตถุประสงค์	เป้าหมาย (ผลผลิตของโครงการ)	งบประมาณ					ตัวชี้วัด (KPI)	ผลที่คาดว่าจะ ได้รับ	หน่วยงาน รับผิดชอบหลัก
				๒๕๖๖ (บาท)	๒๕๖๗ (บาท)	๒๕๖๘ (บาท)	๒๕๖๙ (บาท)	๒๕๗๐ (บาท)			
๒๖	โครงการก่อสร้างถนน คสล. สายนาร้อง-นาผักฮาด หมู่ ๑ บ้านนาขุม	เพื่อก่อสร้างถนน คสล.ที่ได้มาตรฐาน ให้ประชาชนใช้สัญจร อย่างสะดวก ปลอดภัย	กว้าง ๔ ม. ยาว ๕๐๐ ม. หนาเฉลี่ย ๐.๑๕ หรือมี พื้นที่ไม่น้อยกว่า ๒๐๐๐ ตร.ม.			๑,๓๗๐,๐๐๐			ประชาชนมีความพึงพอใจร้อยละ ๘๐ ขึ้นไป ในระดับดีมาก	ประชาชนได้รับความสะดวก ปลอดภัยในการสัญจร	กองช่าง
๒๗	โครงการปรับปรุงถนนลูกรัง (วัสดุคัดเลือก) สายน้ำแพ-ห้วยยาง หมู่ ๑ บ้านนาขุม	เพื่อปรับปรุงถนน ลูกรัง ที่ได้มาตรฐาน ให้ประชาชนใช้สัญจร อย่างสะดวก ปลอดภัย	กว้าง ๔ ม. ยาว ๑๐๐๐ ม. หรือมีพื้นที่ไม่น้อยกว่า ๓๐๐๐ ตร.ม.			๔๕๐,๐๐๐			ประชาชนมีความพึงพอใจร้อยละ ๘๐ ขึ้นไป ในระดับดีมาก	ประชาชนได้รับความสะดวก ปลอดภัยในการสัญจร	กองช่าง
๒๘	โครงการปรับปรุงถนน คสล. ภายในหมู่บ้านนาขุม หมู่ ๑ บ้านนาขุม	เพื่อปรับปรุงถนน คสล. ที่ได้มาตรฐาน ให้ประชาชนใช้สัญจร อย่างสะดวก ปลอดภัย	กว้าง ๔ ม. ยาว ๘๐๐ ม. หนาเฉลี่ย ๐.๑๕ หรือมี พื้นที่ไม่น้อยกว่า ๓๒๐๐ ตร.ม.			๒,๓๐๐,๐๐๐			ประชาชนมีความพึงพอใจร้อยละ ๘๐ ขึ้นไป ในระดับดีมาก	ประชาชนได้รับความสะดวก ปลอดภัยในการสัญจร	กองช่าง
๒๙	โครงการปรับปรุงลำเหมือง คอนกรีตนาหนองหอย หมู่ ๑ บ้านนาขุม	เพื่อปรับปรุงลำเหมือง ใช้ในการกระจายน้ำ ในการทำการเกษตร	๑ แห่ง			๗๐๐,๐๐๐			ประชาชนมีความพึงพอใจร้อยละ ๘๐ ขึ้นไป ในระดับดีมาก	ประชาชนมีแหล่งกระจายน้ำ ได้รับความสะดวก	กองช่าง
๓๐	โครงการก่อสร้างถนน คสล. สายห้วยน้ำแพ หมู่ ๑ บ้านนาขุม	เพื่อก่อสร้างถนน คสล.ที่ได้มาตรฐานให้ ประชาชนใช้สัญจร อย่างสะดวก ปลอดภัย	กว้าง ๔ ม. ยาว ๑๑๐ ม. หนาเฉลี่ย ๐.๑๕ ม. หรือมี พื้นที่ไม่น้อยกว่า ๔๔๐ ตร.ม.				๓๓๐,๐๐๐		ประชาชนมีความพึงพอใจ ร้อยละ ๘๐ ขึ้นไป ในระดับดีมาก	ประชาชนได้รับความสะดวก ปลอดภัยในการสัญจร	กองช่าง

ที่	โครงการ	วัตถุประสงค์	เป้าหมาย (ผลผลิตของโครงการ)	งบประมาณ					ตัวชี้วัด (KPI)	ผลที่คาดว่าจะ ได้รับ	หน่วยงาน รับผิดชอบหลัก
				๒๕๖๖ (บาท)	๒๕๖๗ (บาท)	๒๕๖๘ (บาท)	๒๕๖๙ (บาท)	๒๕๗๐ (บาท)			
๓๑	โครงการก่อสร้างถนน คสล. ไปฝายใหญ่ หมู่ ๑ บ้านนาขุม	เพื่อก่อสร้างถนน คสล.ที่ได้มาตรฐานให้ ประชาชนใช้สัญจร อย่างสะดวก ปลอดภัย	กว้าง ๔ ม. ยาว ๑๕๐ ม. หนาเฉลี่ย ๐.๑๕ ม. หรือมี พื้นที่ไม่น้อยกว่า ๘๐๐ ตร.ม.				๔๕๐,๐๐๐		ประชาชนมีความ พึงพอใจ ร้อยละ ๘๐ ขึ้นไป ในระดับดีมาก	ประชาชนได้รับ ความสะดวก ปลอดภัยในการ สัญจร	กองช่าง
๓๒	โครงการขยายเขตไฟฟ้า สาธารณะรอบหมู่บ้าน หมู่ ๑ บ้านนาขุม	เพื่อขยายไฟฟ้า สาธารณะส่องสว่าง รอบหมู่บ้าน	๑ จุด				๕๐๐,๐๐๐		ประชาชนมีความ พึงพอใจ ร้อยละ ๘๐ ขึ้นไป ในระดับดีมาก	ประชาชนมี ไฟฟ้าส่องสว่าง ในการสัญจร อย่างสะดวกและ ปลอดภัย	กองช่าง
๓๓	โครงการก่อสร้างรางระบาย น้ำท่าขมุ หมู่ ๑ บ้านนาขุม	เพื่อระบายน้ำได้ สะดวก ขณะน้ำท่วม ชึ่งในช่วงฤดูฝน	๑ แห่ง				๕๐๐,๐๐๐		ประชาชนมีความ พึงพอใจ ร้อยละ ๘๐ ขึ้นไป ในระดับดีมาก	ประชาชนมี ช่องทางการ ระบายน้ำ- ประชาชนสัญจร ได้สะดวกรวดเร็ว	กองช่าง

ที่	โครงการ	วัตถุประสงค์	เป้าหมาย (ผลผลิตของโครงการ)	งบประมาณ					ตัวชี้วัด (KPI)	ผลที่คาดว่าจะ ได้รับ	หน่วยงาน รับผิดชอบหลัก
				๒๕๖๖ (บาท)	๒๕๖๗ (บาท)	๒๕๖๘ (บาท)	๒๕๖๙ (บาท)	๒๕๗๐ (บาท)			
๓๔	โครงการปรับปรุงภูมิทัศน์ ศาลปู้ตา หมู่ ๑ บ้านนาขุม	เพื่อพัฒนาแหล่ง ท่องเที่ยวทางศาสนา และวัฒนธรรม	๑ แห่ง				๕,๐๐๐,๐๐๐		ประชาชนมีความ พึงพอใจ ร้อยละ ๘๐ ขึ้นไป ในระดับดีมาก	ประชาชนมี แหล่งท่องเที่ยว ทางศาสนาและ วัฒนธรรมที่มีภูมิ ทัศน์สวยงาม	กองช่าง
๓๕	โครงการก่อสร้างถนน คสล. สายโพนหนองบึง-น้ำแพ หมู่ ๑ บ้านนาขุม	เพื่อก่อสร้างถนน คสล.ที่ได้มาตรฐานให้ ประชาชนใช้สัญจร อย่างสะดวก ปลอดภัย	กว้าง ๔ ม. ยาว ๑๐๐๐ ม. หนาเฉลี่ย ๐.๑๕ หรือมี พื้นที่ไม่น้อยกว่า ๔๐๐๐ ตร.ม.				๔,๐๐๐,๐๐๐		ประชาชนมีความ พึงพอใจร้อยละ ๘๐ ขึ้นไป ในระดับดีมาก	ประชาชนได้รับ ความสะดวก ปลอดภัยในการ สัญจร	กองช่าง
๓๖	โครงการปรับปรุง(ขุดลอก) หน้าฝายท่าชะมู หมู่ ๑ บ้านนาขุม	เพื่อมีแหล่งกักเก็บน้ำ ไว้ใช้ในการอุปโภค บริโภคและทำ การเกษตร	๑ แห่ง				๕๐๐,๐๐๐		ประชาชนมีความ พึงพอใจร้อยละ ๘๐ ขึ้นไป ในระดับดีมาก	ประชาชนมี แหล่งกักเก็บน้ำ ไว้ใช้อุปโภค บริโภคและ การเกษตร	กองช่าง
๓๗	โครงการก่อสร้างฝาย คสล. นาโป่งห้วยไคร้พร้อมคลอง ส่งน้ำหมู่ ๑ บ้านนาขุม	เพื่อมีแหล่งกักเก็บน้ำ ไว้ใช้ในการอุปโภค บริโภคและทำ การเกษตร	๑ แห่ง				๑,๐๐๐,๐๐๐		ประชาชนมีความ พึงพอใจร้อยละ ๘๐ ขึ้นไป ในระดับดีมาก	ประชาชนมี แหล่งกักเก็บน้ำ ไว้ใช้อุปโภค บริโภคและ การเกษตร	กองช่าง

ที่	โครงการ	วัตถุประสงค์	เป้าหมาย (ผลผลิตของโครงการ)	งบประมาณ					ตัวชี้วัด (KPI)	ผลที่คาดว่าจะได้รับ	หน่วยงาน รับผิดชอบหลัก
				๒๕๖๖ (บาท)	๒๕๖๗ (บาท)	๒๕๖๘ (บาท)	๒๕๖๙ (บาท)	๒๕๗๐ (บาท)			
๓๘	โครงการติดตั้งไฟส่องสว่างโซล่าเซลล์ภายในหมู่บ้านนาขุม หมู่ ๑ บ้านนาขุม	เพื่อติดตั้งไฟสาธารณะส่องสว่างรอบหมู่บ้าน	๑๐ จุด				๗๐๐,๐๐๐		ประชาชนมีความพึงพอใจร้อยละ ๘๐ ขึ้นไปในระดับดีมาก	ประชาชนมีไฟฟ้าส่องสว่างได้รับความสะดวกปลอดภัยในการสัญจร	กองช่าง
๓๙	โครงการปรับปรุงถนนลูกรัง (วัสดุคัดเลือก)สายน้ำร่อง-ห้วยน้ำแพ หมู่ ๑ บ้านนาขุม	เพื่อปรับปรุงถนนลูกรัง ที่ได้มาตรฐานให้ประชาชนใช้สัญจรอย่างสะดวกปลอดภัย	กว้าง ๔ ม. ยาว ๑๐๐๐ ม. หรือมีพื้นที่ไม่น้อยกว่า ๔๐๐๐ ตร.ม.				๔๐๐,๐๐๐		ประชาชนมีความพึงพอใจร้อยละ ๘๐ ขึ้นไปในระดับดีมาก	ประชาชนได้รับความสะดวกปลอดภัยในการสัญจร	กองช่าง
๔๐	โครงการเสริมผิวถนนแอสฟัลติกคอนกรีต สายภายในหมู่บ้านนาขุม อต.ถ.๓๗-๐๐๗ หมู่ ๑ บ้านนาขุม	เพื่อเสริมผิวถนนแอสฟัลติกคอนกรีตที่ได้มาตรฐานให้ประชาชนใช้สัญจรอย่างสะดวกปลอดภัย	กว้าง ๖ ม. ยาว ๙๑๕ ม. หนาเฉลี่ย ๐.๐๕ หรือมีพื้นที่ไม่น้อยกว่า ๕๔๙๐ ตร.ม.					๓,๐๐๐,๐๐๐	ประชาชนมีความพึงพอใจร้อยละ ๘๐ ขึ้นไปในระดับดีมาก	ประชาชนได้รับความสะดวกปลอดภัยในการสัญจร	กองช่าง

ที่	โครงการ	วัตถุประสงค์	เป้าหมาย (ผลผลิตของโครงการ)	งบประมาณ					ตัวชี้วัด (KPI)	ผลที่คาดว่าจะ ได้รับ	หน่วยงาน รับผิดชอบหลัก
				๒๕๖๖ (บาท)	๒๕๖๗ (บาท)	๒๕๖๘ (บาท)	๒๕๖๙ (บาท)	๒๕๗๐ (บาท)			
๔๑	โครงการปรับปรุง(ชุดลอก) ฝายใหญ่ หมู่ ๑ บ้านนาขุม	เพื่อมีแหล่งกักเก็บน้ำไว้ใช้ในการอุปโภคบริโภคและทำการเกษตร	๑ แห่ง					๕๐๐,๐๐๐	ประชาชนมีความพึงพอใจร้อยละ ๘๐ ขึ้นไปในระดับดีมาก	ประชาชนมีแหล่งกักเก็บน้ำไว้ใช้อุปโภคบริโภคและทำการเกษตร	กองช่าง
๔๒	โครงการก่อสร้างท่อลอดเหลี่ยมลำน้ำห้วยไคร้ หมู่ ๑ บ้านนาขุม	เพื่อก่อสร้างท่อลอดเหลี่ยมระบายน้ำที่ได้มาตรฐานให้ประชาชน	๑ แห่ง					๖๐๐,๐๐๐	ประชาชนมีความพึงพอใจร้อยละ ๘๐ ขึ้นไปในระดับดีมาก	ประชาชนได้รับความสะดวกปลอดภัยในการสัญจร	กองช่าง
๔๓	โครงการก่อสร้างถนน คสล. สายปากห้วยเหล่า หมู่ ๒ บ้านห้วยเหล่า	เพื่อก่อสร้างถนนคสล.ที่ได้มาตรฐานให้ประชาชนใช้สัญจรอย่างสะดวกปลอดภัย	กว้าง ๔ ม. ยาว ๑๒๐ ม. หนาเฉลี่ย ๐.๑๕ ม. หรือมีพื้นที่ไม่น้อยกว่า ๔๘๐ ตร.ม.	๓๖๐,๐๐๐					ประชาชนมีความพึงพอใจร้อยละ ๘๐ ขึ้นไปในระดับดีมาก	ประชาชนได้รับความสะดวกปลอดภัยในการสัญจร	กองช่าง
๔๔	โครงการซ่อมสร้างผิวแอสฟัลต์ติกคอนกรีตสายข้างวัดห้วยเหล่า หมู่ ๒ บ้านห้วยเหล่า	เพื่อให้ประชาชนใช้สัญจรอย่างสะดวกและปลอดภัย	กว้าง ๖ ม. ยาว ๑๕๐ ม. ความหนา ๐.๐๕ เมตร หรือพื้นที่ไม่น้อยกว่า ๙๐๐ ตารางเมตร	๓๖๓,๐๐๐					ประชาชนมีความพึงพอใจร้อยละ ๘๐ ขึ้นไปในระดับดีมาก	ประชาชนได้รับความความสะดวกและปลอดภัยในการสัญจร	กองช่าง



ที่	โครงการ	วัตถุประสงค์	เป้าหมาย (ผลผลิตของโครงการ)	งบประมาณ					ตัวชี้วัด (KPI)	ผลที่คาดว่าจะ ได้รับ	หน่วยงาน รับผิดชอบหลัก
				๒๕๖๖ (บาท)	๒๕๖๗ (บาท)	๒๕๖๘ (บาท)	๒๕๖๙ (บาท)	๒๕๗๐ (บาท)			
๔๕	โครงการก่อสร้างถนนลูกรัง (วัสดุคัดเลือก)สายนาห้วยน้อย หมู่ ๒ บ้านห้วยเหล้า	เพื่อก่อสร้างถนน ลูกรัง ที่ได้มาตรฐาน ให้ประชาชนใช้สัญจร อย่างสะดวก ปลอดภัย	กว้าง ๔ ม. ยาว ๔๐๐ ม. หรือมีพื้นที่ไม่น้อยกว่า ๑๖๐๐ ตร.ม.	๓๐๐,๐๐๐					ประชาชนมีความ พึงพอใจ ร้อยละ ๘๐ ขึ้นไป ในระดับดีมาก	ประชาชนได้รับ ความสะดวก ปลอดภัยในการ สัญจร	กองช่าง
๔๖	โครงการก่อสร้างถนน คสล. รหสทางหลวง อด.ถ.๓๗-๐๐๘ สายไปอ่างห้วยเหล้า หมู่ ๒ บ้านห้วยเหล้า	เพื่อก่อสร้างถนน คสล.ที่ได้มาตรฐานให้ ประชาชนใช้สัญจร อย่างสะดวก ปลอดภัย	กว้าง ๔ ม. ยาว ๓๐๐ ม. หนาเฉลี่ย ๐.๑๕ หรือมี พื้นที่ไม่น้อยกว่า ๑๒๐๐ ตร.ม.	๙๙๐,๐๐๐					ประชาชนมีความ พึงพอใจร้อยละ ๘๐ ขึ้นไป ในระดับดีมาก	ประชาชนได้รับ ความสะดวก ปลอดภัยในการ สัญจร	กองช่าง
๔๗	โครงการปรับปรุงประปา ภายในหมู่บ้าน หมู่ ๒ บ้านห้วยเหล้า	เพื่อพัฒนาปรับปรุง ระบบส่งน้ำให้กับ ประชาชนมีน้ำใช้ อย่างเพียงพอ	๑ แห่ง	๕๐๐,๐๐๐					ประชาชนมีความ พึงพอใจร้อยละ ๘๐ ขึ้นไป ในระดับดีมาก	ประชาชนได้รับ ความสะดวก ปลอดภัยในการ สัญจร	กองช่าง
๔๘	โครงการปรับปรุงถนนลูกรัง (วัสดุคัดเลือก) สายห้วยยาง หมู่ ๒ บ้านห้วยเหล้า	เพื่อปรับปรุงถนน ลูกรัง ที่ได้มาตรฐาน ให้ประชาชนใช้สัญจร อย่างสะดวก ปลอดภัย	กว้าง ๔ ม. ยาว ๑๐๐๐ ม. หรือมีพื้นที่ไม่น้อยกว่า ๔,๐๐๐ ตร.ม.	๔๐๐,๐๐๐					ประชาชนมีความ พึงพอใจร้อยละ ๘๐ ขึ้นไป ในระดับดีมาก	ประชาชนได้รับ ความสะดวก ปลอดภัยในการ สัญจร	กองช่าง

ที่	โครงการ	วัตถุประสงค์	เป้าหมาย (ผลผลิตของโครงการ)	งบประมาณ					ตัวชี้วัด (KPI)	ผลที่คาดว่าจะ ได้รับ	หน่วยงาน รับผิดชอบหลัก
				๒๕๖๖ (บาท)	๒๕๖๗ (บาท)	๒๕๖๘ (บาท)	๒๕๖๙ (บาท)	๒๕๗๐ (บาท)			
๔๙	โครงการปรับปรุงถนนลูกรัง (วัสดุคัดเลือก) สายนาหนองจอก หมู่ ๒ บ้านห้วยเหล้า	เพื่อซ่อมแซมถนนลูกรังที่ได้มาตรฐานให้ประชาชนใช้สัญจรอย่างสะดวก ปลอดภัย	กว้าง ๔ ม. ยาว ๑,๕๐๐ ม. หนาเฉลี่ย ๐.๒๐ ม. และมีพื้นที่ลงวัสดุคัดเลือกรวมไม่น้อยกว่า ๖,๐๐๐ ตร.ม.		๓๖๐,๐๐๐				ประชาชนมีความพึงพอใจ ร้อยละ ๘๐ ขึ้นไปในระดับดีมาก	ประชาชนได้รับความสะดวก ปลอดภัยในการสัญจร	กองช่าง
๕๐	โครงการก่อสร้างถนน คสล. สายนาบ้าน หมู่ ๒ บ้านห้วยเหล้า	เพื่อก่อสร้างถนนคสล.ที่ได้มาตรฐานให้ประชาชนใช้สัญจรอย่างสะดวก ปลอดภัย	กว้าง ๔ ม. ยาว ๑๕๐ ม. หนาเฉลี่ย ๐.๑๕ ม. หรือมีพื้นที่ไม่น้อยกว่า ๖๐๐ ตร.ม		๔๒๐,๐๐๐				ประชาชนมีความพึงพอใจ ร้อยละ ๘๐ ขึ้นไปในระดับดีมาก	ประชาชนได้รับความสะดวก ปลอดภัยในการสัญจร	กองช่าง
๕๑	โครงการปรับปรุงถนนลูกรัง (วัสดุคัดเลือก) สายห้วยน้อย หมู่ ๒ บ้านห้วยเหล้า	เพื่อซ่อมแซมถนนลูกรังที่ได้มาตรฐานให้ประชาชนใช้สัญจรอย่างสะดวก ปลอดภัย	กว้าง ๔ ม. ยาว ๑,๖๐๐ ม. หนาเฉลี่ย ๐.๒๐ ม. และมีพื้นที่ลงวัสดุคัดเลือกรวมไม่น้อยกว่า ๖,๔๐๐ ตร.ม.		๔๕๐,๐๐๐				ประชาชนมีความพึงพอใจ ร้อยละ ๘๐ ขึ้นไปในระดับดีมาก	ประชาชนได้รับความสะดวก ปลอดภัยในการสัญจร	กองช่าง
๕๒	โครงการก่อสร้างถนน คสล. สายนาผักฮาด หมู่ ๒ บ้านห้วยเหล้า	เพื่อก่อสร้างถนนคสล.ที่ได้มาตรฐานให้ประชาชนใช้สัญจรอย่างสะดวก ปลอดภัย	กว้าง ๔ ม. ยาว ๔๐๐ ม. หนาเฉลี่ย ๐.๑๕ หรือมีพื้นที่ไม่น้อยกว่า ๑๖๐๐ ตร.ม.		๑,๓๐๐,๐๐๐				ประชาชนมีความพึงพอใจ ร้อยละ ๘๐ ขึ้นไปในระดับดีมาก	ประชาชนได้รับความสะดวก ปลอดภัยในการสัญจร	กองช่าง
๕๓	โครงการก่อสร้างถนนลูกรัง (วัสดุคัดเลือก)สายห้วยเหล้าไปนาขุม หมู่ ๒ บ้านห้วยเหล้า	เพื่อก่อสร้างถนนลูกรัง ที่ได้มาตรฐานให้ประชาชนใช้สัญจรอย่างสะดวก ปลอดภัย	กว้าง ๔ ม. ยาว ๒๖๐๐ ม. หรือมีพื้นที่ไม่น้อยกว่า ๑๐,๔๐๐ ตร.ม.		๘๐๐,๐๐๐				ประชาชนมีความพึงพอใจ ร้อยละ ๘๐ ขึ้นไปในระดับดีมาก	ประชาชนได้รับความสะดวก ปลอดภัยในการสัญจร	กองช่าง

ที่	โครงการ	วัตถุประสงค์	เป้าหมาย (ผลผลิตของโครงการ)	งบประมาณ					ตัวชี้วัด (KPI)	ผลที่คาดว่าจะ ได้รับ	หน่วยงาน รับผิดชอบหลัก
				๒๕๖๖ (บาท)	๒๕๖๗ (บาท)	๒๕๖๘ (บาท)	๒๕๖๙ (บาท)	๒๕๗๐ (บาท)			
๕๔	โครงการปรับปรุงถนนลูกรัง สายนาผักฮาด หมู่ ๒ บ้านห้วยเหล้า	เพื่อปรับปรุงถนน ลูกรัง ที่ได้มาตรฐาน ให้ประชาชนใช้สัญจร อย่างสะดวก ปลอดภัย	กว้าง ๔ ม. ยาว ๔๐๐ ม. หรือมีพื้นที่ไม่น้อยกว่า ๑๖๐๐ ตร.ม.		๓๐๐,๐๐๐				ประชาชนมีความ พึงพอใจร้อยละ ๘๐ ขึ้นไป ในระดับ ดีมาก	ประชาชนได้รับ ความสะดวก ปลอดภัยในการ สัญจร	กองช่าง
๕๕	โครงการก่อสร้างท่อลอดเหลี่ยม คสล.ข้ามลำห้วยยาง หมู่ ๒ บ้านห้วยเหล้า	เพื่อก่อสร้างท่อลอด เหลี่ยมข้ามน้ำที่ได้ มาตรฐานให้ ประชาชนใช้สัญจร อย่างสะดวก ปลอดภัย	๑ แห่ง		๗๐๐,๐๐๐				ประชาชนมีความ พึงพอใจร้อยละ ๘๐ ขึ้นไป ในระดับ ดีมาก	ประชาชนได้รับ ความสะดวก ปลอดภัยในการ สัญจร	กองช่าง
๕๖	โครงการปรับปรุง (ขุดลอก) ฝายห้วยเหล้า หมู่ ๒ บ้านห้วยเหล้า	เพื่อมีแหล่งกักเก็บน้ำ ไว้ใช้ในการอุปโภค บริโภคและทำ การเกษตร	๑ แห่ง		๕๐๐,๐๐๐				ประชาชนมีความ พึงพอใจร้อยละ ๘๐ ขึ้นไป ในระดับ ดีมาก	ประชาชนมี แหล่งกักเก็บน้ำ ไว้ใช้อุปโภค บริโภคและ การเกษตร	กองช่าง
๕๗	โครงการปรับปรุง (ขุดลอก) ฝายห้วยน้อย หมู่ ๒ บ้านห้วยเหล้า	เพื่อมีแหล่งกักเก็บน้ำ ไว้ใช้ในการอุปโภค บริโภคและทำ การเกษตร	๑ แห่ง		๕๐๐,๐๐๐				ประชาชนมีความ พึงพอใจร้อยละ ๘๐ ขึ้นไป ในระดับ ดีมาก	ประชาชนมี แหล่งกักเก็บน้ำ ไว้ใช้อุปโภค บริโภคและ การเกษตร	กองช่าง
๕๘	โครงการปรับปรุง (ขุดลอก) ห้วยน้ำสุ่ม หมู่ ๒ บ้านห้วยเหล้า	เพื่อมีแหล่งกักเก็บน้ำ ไว้ใช้ในการอุปโภค บริโภคและทำ การเกษตร	๑ แห่ง		๕๐๐,๐๐๐				ประชาชนมีความ พึงพอใจร้อยละ ๘๐ ขึ้นไป ในระดับ ดีมาก	ประชาชนมี แหล่งกักเก็บน้ำ ไว้ใช้อุปโภค บริโภคและ การเกษตร	กองช่าง

ที่	โครงการ	วัตถุประสงค์	เป้าหมาย (ผลผลิตของโครงการ)	งบประมาณ					ตัวชี้วัด (KPI)	ผลที่คาดว่าจะ ได้รับ	หน่วยงาน รับผิดชอบหลัก
				๒๕๖๖ (บาท)	๒๕๖๗ (บาท)	๒๕๖๘ (บาท)	๒๕๖๙ (บาท)	๒๕๗๐ (บาท)			
๕๙	โครงการขุดเจาะบ่อบาดาลพร้อมระบบประปาและติดตั้งโซลาร์เซลล์ภายในหมู่บ้าน หมู่ ๒ บ้านห้วยเหล้า	เพื่อมีแก้ไขปัญหาความเดือดร้อนในภาวะขาดแคลนน้ำอุปโภคบริโภค	๑ แห่ง		๗๐๐,๐๐๐				ประชาชนมีความพึงพอใจร้อยละ ๘๐ ขึ้นไป ในระดับดีมาก	ประชาชนมีประปาไว้ใช้อุปโภคบริโภคได้รับความสะดวก	กองช่าง
๖๐	โครงการติดตั้งไฟฟ้าโซลาร์เซลล์ภายในหมู่บ้านห้วยเหล้า หมู่ ๒ บ้านห้วยเหล้า	เพื่อติดตั้งไฟสาธารณะส่องสว่างรอบหมู่บ้าน	๑๕ จุด		๑,๑๐๐,๐๐๐				ประชาชนมีความพึงพอใจร้อยละ ๘๐ ขึ้นไป ในระดับดีมาก	ประชาชนมีไฟฟ้าส่องสว่างได้รับความสะดวกปลอดภัยในการสัญจร	กองช่าง
๖๑	โครงการก่อสร้างถนน คสล. สายห้วยยาง หมู่ ๒ บ้านห้วยเหล้า	เพื่อก่อสร้างถนนคสล.ที่ได้มาตรฐานให้ประชาชนใช้สัญจรอย่างสะดวกปลอดภัย	กว้าง ๔ ม. ยาว ๑๐๐๐ ม. หนาเฉลี่ย ๐.๑๕ หรือมีพื้นที่ไม่น้อยกว่า ๔,๐๐๐ ตร.ม.		๔,๐๐๐,๐๐๐				ประชาชนมีความพึงพอใจร้อยละ ๘๐ ขึ้นไป ในระดับดีมาก	ประชาชนได้รับความสะดวกปลอดภัยในการสัญจร	กองช่าง

ที่	โครงการ	วัตถุประสงค์	เป้าหมาย (ผลผลิตของโครงการ)	งบประมาณ					ตัวชี้วัด (KPI)	ผลที่คาดว่าจะ ได้รับ	หน่วยงาน รับผิดชอบหลัก	
				๒๕๖๖ (บาท)	๒๕๖๗ (บาท)	๒๕๖๘ (บาท)	๒๕๖๙ (บาท)	๒๕๗๐ (บาท)				
๖๒	โครงการเสริมผิวถนนแอสฟัลท์ติกคอนกรีต สายภายใน หมู่บ้านห้วยเหล่า หมู่ ๒ บ้านห้วยเหล่า	เพื่อเสริมผิวถนนแอสฟัลท์ติกคอนกรีตที่ได้มาตรฐานให้ประชาชนใช้สัญจรอย่างสะดวกปลอดภัย	กว้าง ๕ เมตร ยาว ๒,๕๑๕ เมตร หนา ๐.๑๕ เมตร หรือมีพื้นที่ไม่น้อยกว่า ๑๑,๙๔๕ ตร.ม. พิกัด จุดเริ่มต้น N : ๑๘.๐๒๓๙๕ E : ๑๐๑.๒๑๒๗๑ จุดสิ้นสุด N : ๑๘.๐๑๒๖ E : ๑๐๑.๒๑๑๑๘		๘,๕๐๐,๐๐๐					ประชาชนมีความพึงพอใจ ร้อยละ ๘๐ ขึ้นไปในระดับดีมาก	ประชาชนได้รับความสะดวกปลอดภัยในการสัญจร	กองช่าง
๖๓	โครงการก่อสร้างถนน คสล. สายห้วยเหล่า-นาขุม หมู่ ๒ บ้านห้วยเหล่า	เพื่อก่อสร้างถนนคสล.ที่ได้มาตรฐานให้ประชาชนใช้สัญจรอย่างสะดวกปลอดภัย	กว้าง ๔ เมตร ยาว ๓,๐๐๐ เมตร หนาเฉลี่ย ๐.๑๕ เมตร หรือมีพื้นที่ไม่น้อยกว่า ๑๒,๐๐๐ ตร.ม. พิกัด จุดเริ่มต้น N : ๑๘.๐๒๖๙ E : ๑๐๑.๒๒๕๙๙ จุดสิ้นสุด N : ๑๗.๕๘๕๘๕๕ E : ๑๐๑.๒๐๑๕		๙,๐๐๐,๐๐๐					ประชาชนมีความพึงพอใจ ร้อยละ ๘๐ ขึ้นไปในระดับดีมาก	ประชาชนได้รับความสะดวกปลอดภัยในการสัญจร	กองช่าง

ที่	โครงการ	วัตถุประสงค์	เป้าหมาย (ผลผลิตของโครงการ)	งบประมาณ					ตัวชี้วัด (KPI)	ผลที่คาดว่าจะ ได้รับ	หน่วยงาน รับผิดชอบหลัก
				๒๕๖๖ (บาท)	๒๕๖๗ (บาท)	๒๕๖๘ (บาท)	๒๕๖๙ (บาท)	๒๕๗๐ (บาท)			
๖๔	โครงการปรับปรุง (ขุดลอก) อ่างห้วยยาง หมู่ ๒ บ้านห้วยเหล่า ตำบลนาขุม อำเภอบ้านโคก จังหวัดอุดรธานี	เพื่อปรับปรุงขุดลอก อ่างห้วยยาง	กว้าง ๒๘ ม. ยาว ๒๐๐ม. ขุดลึกเฉลี่ย ๔.๗๑ ม. ลาดชัน ๑:๒ ปริมาณดินที่ขุดพร้อมตักแต่งคันคลอง ๑๓,๑๙๐.๔๐ ลบ.ม.		๑,๐๑๓,๐๐๐				ประชาชนมีความพึงพอใจ ร้อยละ ๘๐ ขึ้นไป ในระดับดีมาก	เพื่อกักเก็บน้ำได้ เพียงพอต่อการอุปโภค-บริโภค	กองช่าง
๖๕	โครงการระบบผลิตน้ำประปา (water treatment system) ขนาดใหญ่ รองรับ ๑๒๑-๓๐๐ครัวเรือน กำลังผลิต ๑๐ ลบ.ม.ต่อ ชม. ตามแบบบัญชีนวัตกรรมไทย ๐๑๐๒๐๐๐๓ หมู่ที่ ๒ บ้านห้วยเหล่า ตำบลนาขุม อำเภอบ้านโคก จังหวัดอุดรธานี	เพื่อก่อสร้างระบบผลิตน้ำประปา (water treatment system) ขนาดใหญ่ หมู่ที่ ๒ บ้านห้วยเหล่า	ระบบผลิตน้ำประปา (water treatment system) ขนาดใหญ่ รองรับ ๑๒๑-๓๐๐ครัวเรือน กำลังผลิต ๑๐ ลบ.ม.ต่อชม. ตามแบบบัญชีนวัตกรรมไทย ๐๑๐๒๐๐๐๓		๕,๒๐๐,๐๐๐				ประชาชนมีความพึงพอใจ ร้อยละ ๘๐ ขึ้นไป ในระดับดีมาก	ประชาชนมีน้ำใช้อย่างเพียงพอ	กองช่าง
๖๖	โครงการปรับปรุง (ขุดลอก) อ่างห้วยเหล่า หมู่ ๒ บ้านห้วยเหล่า ตำบลนาขุม อำเภอบ้านโคก จังหวัดอุดรธานี	เพื่อปรับปรุงขุดลอก อ่างห้วยเหล่า	ช่วงที่ ๑ กว้าง ๒๗ ม. ยาว ๖๕ ม. ช่วงที่ ๒ กว้าง ๔๒ ม. ยาว ๘๕ ม. ขุดลึกเฉลี่ย ๕ ม. ลาดชัน ๑:๒ ปริมาณดินที่ขุดพร้อมตักแต่งคันคลอง ๒๖,๖๒๕ ลบ.ม.		๒,๑๐๐,๐๐๐				ประชาชนมีความพึงพอใจ ร้อยละ ๘๐ ขึ้นไป ในระดับดีมาก	เพื่อกักเก็บน้ำได้ เพียงพอต่อการอุปโภค-บริโภค	กองช่าง

ที่	โครงการ	วัตถุประสงค์	เป้าหมาย (ผลผลิตของโครงการ)	งบประมาณ					ตัวชี้วัด (KPI)	ผลที่คาดว่าจะ ได้รับ	หน่วยงาน รับผิดชอบหลัก
				๒๕๖๖ (บาท)	๒๕๖๗ (บาท)	๒๕๖๘ (บาท)	๒๕๖๙ (บาท)	๒๕๗๐ (บาท)			
๖๗	โครงการขุดเจาะบ่อบาดาลเพื่อการเกษตร พร้อมติดตั้งระบบโซล่าเซลล์ กลุ่มผู้ใช้น้ำนาห้วยเหล่า หมู่ ๒ บ้านห้วยเหล่า ตำบลนาขุม อำเภอบ้านโคก จังหวัดอุตรดิตถ์	เพื่อขุดเจาะบ่อบาดาลพร้อมติดตั้งระบบโซล่าเซลล์ กลุ่มผู้ใช้น้ำนาห้วยเหล่า	บ่อบาดาลลึกเฉลี่ย ๖๐-๑๒๐ เมตร ระบบโซล่าเซลล์ขนาดไม่น้อยกว่า ๓๑๕ วัตต์		๗๐๐,๐๐๐				ประชาชนมีความพึงพอใจ ร้อยละ ๘๐ ขึ้นไปในระดับดีมาก	เพื่อมีแหล่งน้ำไว้ใช้ในการเกษตร และอุปโภค-บริโภคอย่างเพียงพอ	กองช่าง
๖๘	โครงการขุดเจาะบ่อบาดาลเพื่อการเกษตร พร้อมติดตั้งระบบโซล่าเซลล์ กลุ่มผู้ใช้น้ำนาหนองจอกใต้ หมู่ ๒ บ้านห้วยเหล่า ตำบลนาขุม อำเภอบ้านโคก จังหวัดอุตรดิตถ์	เพื่อขุดเจาะบ่อบาดาลพร้อมติดตั้งระบบโซล่าเซลล์ กลุ่มผู้ใช้น้ำนาหนองจอกใต้	บ่อบาดาลลึกเฉลี่ย ๖๐-๑๒๐ เมตร ระบบโซล่าเซลล์ขนาดไม่น้อยกว่า ๓๑๕ วัตต์		๗๐๐,๐๐๐				ประชาชนมีความพึงพอใจ ร้อยละ ๘๐ ขึ้นไปในระดับดีมาก	เพื่อมีแหล่งน้ำไว้ใช้ในการเกษตร และอุปโภค-บริโภคอย่างเพียงพอ	กองช่าง
๖๙	โครงการขุดเจาะบ่อบาดาลเพื่อการเกษตร พร้อมติดตั้งระบบโซล่าเซลล์ กลุ่มผู้ใช้น้ำข้าแฮด หมู่ ๒ บ้านห้วยเหล่า ตำบลนาขุม อำเภอบ้านโคก จังหวัดอุตรดิตถ์	เพื่อขุดเจาะบ่อบาดาลพร้อมติดตั้งระบบโซล่าเซลล์ กลุ่มผู้ใช้น้ำข้าแฮด	บ่อบาดาลลึกเฉลี่ย ๖๐-๑๒๐ เมตร ระบบโซล่าเซลล์ขนาดไม่น้อยกว่า ๓๑๕ วัตต์		๗๐๐,๐๐๐				ประชาชนมีความพึงพอใจ ร้อยละ ๘๐ ขึ้นไปในระดับดีมาก	เพื่อมีแหล่งน้ำไว้ใช้ในการเกษตร และอุปโภค-บริโภคอย่างเพียงพอ	กองช่าง

ที่	โครงการ	วัตถุประสงค์	เป้าหมาย (ผลผลิตของโครงการ)	งบประมาณ					ตัวชี้วัด (KPI)	ผลที่คาดว่าจะ ได้รับ	หน่วยงาน รับผิดชอบหลัก	
				๒๕๖๖ (บาท)	๒๕๖๗ (บาท)	๒๕๖๘ (บาท)	๒๕๖๙ (บาท)	๒๕๗๐ (บาท)				
๗๐	โครงการก่อสร้างถนน คสล. พร้อมลานคอนกรีต สายศาลเจ้าปู่ตาบ้านห้วยเหล่า หมู่ ๒ บ้านห้วยเหล่า	เพื่อก่อสร้างถนน คสล. และก่อสร้าง ลานเอนกประสงค์ที่ได้มาตรฐานให้ ประชาชนใช้ อย่าง สะดวก ปลอดภัย	ถนนกว้าง ๔ เมตร ยาว ๘๕ เมตร ทน ๐.๑๕ เมตร หรือมีพื้นที่ไม่น้อยกว่า ๓๔๐ ตร.ม. ลานคอนกรีต ความกว้าง เฉลี่ย ๑๓.๕ เมตร ความยาว เฉลี่ย ๓๖ เมตร หรือมีพื้นที่ ไม่น้อยกว่า ๓๗๐ ตร.ม.		๕๐๐,๐๐๐					ประชาชนมีความ พึงพอใจ ร้อยละ ๘๐ ขึ้นไป ในระดับดีมาก	ประชาชนได้รับ ความสะดวก ปลอดภัยในการ สัญจร	กองช่าง
๗๑	โครงการก่อสร้างกำแพงกันดิน สายนาบ้าน หมู่ ๒ บ้านห้วย เหล่า	เพื่อก่อสร้างกำแพง กันดิน ป้องกันดิน ทรุดตัวและดินสไลด์	สูง ๔ ม. ยาว ๕๐๐ ม. หรือมีพื้นที่ไม่น้อยกว่า ๒๐๐๐ ตร.ม.		๑,๕๐๐,๐๐๐				ประชาชนมีความ พึงพอใจร้อยละ ๘๐ ขึ้นไป ใน ระดับดีมาก	ประชาชนได้รับ ความสะดวก ปลอดภัยในการ สัญจร	กองช่าง	
๗๒	โครงการก่อสร้างถนน คสล. สายห้วยเหล่า รร.ไทยรัฐวิทยา ๑๐๖ หมู่ ๒ บ้านห้วยเหล่า	เพื่อก่อสร้างถนน คสล.ที่ได้มาตรฐานให้ ประชาชนใช้สัญจร อย่างสะดวก ปลอดภัย	กว้าง ๔ ม. ยาว ๑๒๐ ม. ทนเฉลี่ย ๐.๑๕ ม. หรือมี พื้นที่ไม่น้อยกว่า ๔๘๐ ตร.ม.			๓๖๐,๐๐๐			ประชาชนมีความ พึงพอใจ ร้อยละ ๘๐ ขึ้นไป ในระดับดีมาก	ประชาชนได้รับ ความสะดวก ปลอดภัยในการ สัญจร	กองช่าง	
๗๓	โครงการก่อสร้างถนน คสล. สายนาผักฮาด หมู่ ๒ บ้านห้วยเหล่า	เพื่อก่อสร้างถนน คสล.ที่ได้มาตรฐานให้ ประชาชนใช้สัญจร อย่างสะดวก ปลอดภัย	กว้าง ๔ ม. ยาว ๑๕๐ ม. ทนเฉลี่ย ๐.๑๕ ม.หรือมี พื้นที่ไม่น้อยกว่า ๖๐๐ ตร.ม.			๔๒๐,๐๐๐			ประชาชนมีความ พึงพอใจ ร้อยละ ๘๐ ขึ้นไป ในระดับดีมาก	ประชาชนได้รับ ความสะดวก ปลอดภัย ในการ สัญจร	กองช่าง	



ที่	โครงการ	วัตถุประสงค์	เป้าหมาย (ผลผลิตของโครงการ)	งบประมาณ					ตัวชี้วัด (KPI)	ผลที่คาดว่าจะ ได้รับ	หน่วยงาน รับผิดชอบหลัก
				๒๕๖๖ (บาท)	๒๕๖๗ (บาท)	๒๕๖๘ (บาท)	๒๕๖๙ (บาท)	๒๕๗๐ (บาท)			
๗๔	โครงการก่อสร้างถนนลูกรัง (วัสดุคัดเลือก) ไปอ่างห้วยยาง หมู่ ๒ บ้านห้วยเหล้า	เพื่อก่อสร้างถนนลูกรัง ที่ได้มาตรฐาน ให้ประชาชนใช้สัญจรอย่างสะดวก ปลอดภัย	กว้าง ๔ ม. ยาว ๒๐๐ ม. หรือมีพื้นที่ไม่น้อยกว่า ๘๐๐ ตร.ม.			๒๕๐,๐๐๐			ประชาชนมีความพึงพอใจ ร้อยละ ๘๐ ขึ้นไป ในระดับดีมาก	ประชาชนได้รับความสะดวก ปลอดภัยในการสัญจร	กองช่าง
๗๕	โครงการก่อสร้างท่อลอด เหลี่ยมอ่างห้วยยาง หมู่ ๒ บ้านห้วยเหล้า	เพื่อก่อสร้างท่อลอด เหลี่ยมข้ามน้ำที่ได้มาตรฐานให้ประชาชนใช้สัญจรอย่างสะดวก ปลอดภัย	๑ แห่ง			๗๐๐,๐๐๐			ประชาชนมีความพึงพอใจ ร้อยละ ๘๐ ขึ้นไป ในระดับดีมาก	ประชาชนได้รับความสะดวก ปลอดภัยในการสัญจร	กองช่าง
๗๖	โครงการวางท่อ PE พร้อมระบบส่งน้ำภายในหมู่บ้าน หมู่ ๒ บ้านห้วยเหล้า	เพื่อพัฒนาปรับปรุงระบบส่งน้ำให้กับประชาชนมีน้ำใช้อย่างเพียงพอ	วางท่อ PE ยาว ๕,๐๐๐ ม.			๑,๙๖๖,๐๐๐			ประชาชนมีความพึงพอใจร้อยละ ๘๐ ขึ้นไป ในระดับดีมาก	ประชาชนมีแหล่งน้ำ ไว้ใช้อุปโภคได้รับความสะดวก	กองช่าง
๗๗	โครงการก่อสร้างฝาย คสล. สายนาห้วยน้อย หมู่ ๒ บ้านห้วยเหล้า	เพื่อมีแหล่งกักเก็บน้ำไว้ใช้ในการอุปโภค บริโภคและทำการเกษตร	๑ แห่ง			๕๐๐,๐๐๐			ประชาชนมีความพึงพอใจ ร้อยละ ๘๐ ขึ้นไป ในระดับดีมาก	ประชาชนมีแหล่งกักเก็บน้ำไว้ใช้อุปโภค บริโภคและทำการเกษตร	กองช่าง
๗๘	โครงการปรับปรุง(ขุดลอก) ฝายนาผักฮาด หมู่ ๒ บ้านห้วยเหล้า	เพื่อมีแหล่งกักเก็บน้ำไว้ใช้ในการอุปโภค บริโภคและทำการเกษตร	๑ แห่ง			๑,๕๐๐,๐๐๐			ประชาชนมีความพึงพอใจ ร้อยละ ๘๐ ขึ้นไป ในระดับดีมาก	ประชาชนมีแหล่งกักเก็บน้ำไว้ใช้อุปโภค บริโภคและทำการเกษตร	กองช่าง

ที่	โครงการ	วัตถุประสงค์	เป้าหมาย (ผลผลิตของโครงการ)	งบประมาณ					ตัวชี้วัด (KPI)	ผลที่คาดว่าจะ ได้รับ	หน่วยงาน รับผิดชอบหลัก
				๒๕๖๖ (บาท)	๒๕๖๗ (บาท)	๒๕๖๘ (บาท)	๒๕๖๙ (บาท)	๒๕๗๐ (บาท)			
๗๙	โครงการปรับปรุง(ขุดลอก) ลำห้วยน้อย หมู่ ๒ บ้านห้วยเหล้า	เพื่อมีแหล่งกักเก็บน้ำ ไว้ใช้ในการอุปโภค บริโภคและทำ การเกษตร	๑ แห่ง			๕๐๐,๐๐๐			ประชาชนมีความ พึงพอใจ ร้อยละ ๘๐ ขึ้นไป ในระดับดีมาก	ประชาชนมี แหล่งกักเก็บน้ำ ไว้ใช้อุปโภค บริโภคและ การเกษตร	กองช่าง
๘๐	โครงการติดตั้งไฟฟ้า การเกษตรสายนาผักฮาด หมู่ ๒ บ้านห้วยเหล้า	เพื่อติดตั้งไฟ สาธารณะส่องสว่าง รอบพื้นที่การเกษตร	๑ แห่ง			๓,๐๐๐,๐๐๐			ประชาชนมีความ พึงพอใจ ร้อยละ ๘๐ ขึ้นไป ในระดับดีมาก	ประชาชนมี ไฟฟ้าส่องสว่าง ได้รับความ สะดวกปลอดภัย ในการสัญจร	กองช่าง
๘๑	โครงการก่อสร้างถนน คสล. สายห้วยหวาย หมู่ ๒ บ้านห้วยเหล้า	เพื่อก่อสร้างถนน คสล.ที่ได้มาตรฐานให้ ประชาชนใช้สัญจร อย่างสะดวก ปลอดภัย	กว้าง ๔ ม. ยาว ๒๕๐๐ ม. หนาเฉลี่ย ๐.๑๕ หรือมี พื้นที่ไม่น้อยกว่า ๑๐,๐๐๐ ตร.ม.			๘,๐๐๐,๐๐๐			ประชาชนมีความ พึงพอใจ ร้อยละ ๘๐ ขึ้นไป ในระดับดีมาก	ประชาชนได้รับ ความสะดวก ปลอดภัยในการ สัญจร	กองช่าง
๘๒	โครงการซ่อมแซมถนนลูกรัง (วัสดุคัดเลือก) ไปอ่างห้วย เหล้า หมู่ ๒ บ้านห้วยเหล้า	เพื่อซ่อมแซมถนน ลูกรังที่ได้มาตรฐาน ให้ประชาชนใช้สัญจร อย่างสะดวก ปลอดภัย	กว้าง ๔ ม. ยาว ๑,๕๐๐ ม. หนาเฉลี่ย ๐.๒๐ ม.และมี พื้นที่ลงวัสดุคัดเลือกรวม ไม่น้อยกว่า ๖,๐๐๐ ตร.ม.				๓๖๐,๐๐๐		ประชาชนมีความ พึงพอใจ ร้อยละ ๘๐ ขึ้นไป ในระดับดีมาก	ประชาชนได้รับ ความสะดวก ปลอดภัยในการ สัญจร	กองช่าง

ที่	โครงการ	วัตถุประสงค์	เป้าหมาย (ผลผลิตของโครงการ)	งบประมาณ					ตัวชี้วัด (KPI)	ผลที่คาดว่าจะ ได้รับ	หน่วยงาน รับผิดชอบหลัก
				๒๕๖๖ (บาท)	๒๕๖๗ (บาท)	๒๕๖๘ (บาท)	๒๕๖๙ (บาท)	๒๕๗๐ (บาท)			
๘๓	โครงการปรับปรุงถนนลูกรัง (วัสดุคัดเลือก) สายนาฝักฮาด หมู่ ๒ บ้านห้วยเหล้า	เพื่อซ่อมแซมถนนลูกรังที่ได้มาตรฐานให้ประชาชนใช้สัญจรอย่างสะดวกปลอดภัย	กว้าง ๔ ม. ยาว ๑,๕๐๐ ม. หนาเฉลี่ย ๐.๒๐ ม. และมีพื้นที่ลงวัสดุคัดเลือกรวมไม่น้อยกว่า ๖,๐๐๐ ตร.ม.				๓๖๐,๐๐๐		ประชาชนมีความพึงพอใจ ร้อยละ ๘๐ ขึ้นไปในระดับดีมาก	ประชาชนได้รับความสะดวกปลอดภัยในการสัญจร	กองช่าง
๘๔	โครงการปรับปรุงถนนลูกรัง (วัสดุคัดเลือก) สายภูทอก หมู่ ๒ บ้านห้วยเหล้า	เพื่อซ่อมแซมถนนลูกรังที่ได้มาตรฐานให้ประชาชนใช้สัญจรอย่างสะดวกปลอดภัย	กว้าง ๔ ม. ยาว ๑,๕๐๐ ม. หนาเฉลี่ย ๐.๒๐ ม. และมีพื้นที่ลงวัสดุคัดเลือกรวมไม่น้อยกว่า ๖,๐๐๐ ตร.ม.				๓๖๐,๐๐๐		ประชาชนมีความพึงพอใจ ร้อยละ ๘๐ ขึ้นไปในระดับดีมาก	ประชาชนได้รับความสะดวกปลอดภัยในการสัญจร	กองช่าง
๘๕	โครงการปรับปรุงถนนลูกรัง (วัสดุคัดเลือก) สายป่าชุมชน หมู่ ๒ บ้านห้วยเหล้า	เพื่อซ่อมแซมถนนลูกรังที่ได้มาตรฐานให้ประชาชนใช้สัญจรอย่างสะดวกปลอดภัย	กว้าง ๔ ม. ยาว ๑,๕๐๐ ม. หนาเฉลี่ย ๐.๒๐ ม. และมีพื้นที่ลงวัสดุคัดเลือกรวมไม่น้อยกว่า ๖,๐๐๐ ตร.ม.				๓๖๐,๐๐๐		ประชาชนมีความพึงพอใจ ร้อยละ ๘๐ ขึ้นไปในระดับดีมาก	ประชาชนได้รับความสะดวกปลอดภัยในการสัญจร	กองช่าง
๘๖	โครงการก่อสร้างถนน คสล. สายนาห้วยน้อย หมู่ ๒ บ้านห้วยเหล้า	เพื่อก่อสร้างถนนคสล.ที่ได้มาตรฐานให้ประชาชนใช้สัญจรอย่างสะดวกปลอดภัย	กว้าง ๔ ม. ยาว ๔๐๐ ม. หนาเฉลี่ย ๐.๑๕ หรือมีพื้นที่ไม่น้อยกว่า ๑๖๐๐ ตร.ม.				๑,๓๐๐,๐๐๐		ประชาชนมีความพึงพอใจ ร้อยละ ๘๐ ขึ้นไปในระดับดีมาก	ประชาชนได้รับความสะดวกปลอดภัยในการสัญจร	กองช่าง

ที่	โครงการ	วัตถุประสงค์	เป้าหมาย (ผลผลิตของโครงการ)	งบประมาณ					ตัวชี้วัด (KPI)	ผลที่คาดว่าจะ ได้รับ	หน่วยงาน รับผิดชอบหลัก
				๒๕๖๖ (บาท)	๒๕๖๗ (บาท)	๒๕๖๘ (บาท)	๒๕๖๙ (บาท)	๒๕๗๐ (บาท)			
๘๗	โครงการก่อสร้างถนน คสล. สายไปอ่างห้วยยาง หมู่ ๒ บ้านห้วยเหล้า	เพื่อก่อสร้างถนน คสล.ที่ได้มาตรฐานให้ประชาชนใช้สัญจรอย่างสะดวกปลอดภัย	กว้าง ๔ ม. ยาว ๒๐๐ ม. หนาเฉลี่ย ๐.๑๕ หรือมีพื้นที่ไม่น้อยกว่า ๘๐๐ ตร.ม.				๕๗๐,๐๐๐		ประชาชนมีความพึงพอใจ ร้อยละ ๘๐ ขึ้นไป ในระดับดีมาก	ประชาชนได้รับความสะดวกปลอดภัยในการสัญจร	กองช่าง
๘๘	โครงการก่อสร้างถนน คสล. สายนาหนองจอกใต้	เพื่อก่อสร้างถนน คสล.ที่ได้มาตรฐานให้ประชาชนใช้สัญจรอย่างสะดวกปลอดภัย	กว้าง ๔ ม. ยาว ๑๐๐ ม. หนาเฉลี่ย ๐.๑๕ หรือมีพื้นที่ไม่น้อยกว่า ๔๐๐ ตร.ม.				๓๐๐,๐๐๐		ประชาชนมีความพึงพอใจ ร้อยละ ๘๐ ขึ้นไป ในระดับดีมาก	ประชาชนได้รับความสะดวกปลอดภัยในการสัญจร	กองช่าง
๘๙	โครงการก่อสร้างลำเหมือง นาหนองจอก หมู่ ๒ บ้านห้วยเหล้า	เพื่อก่อสร้างลำเหมืองใช้ในการกระจายน้ำ ในการทำการเกษตร	๑ แห่ง				๕๐๐,๐๐๐		ประชาชนมีความพึงพอใจ ร้อยละ ๘๐ ขึ้นไป ในระดับดีมาก	ประชาชนมีแหล่งกระจายน้ำ ได้รับความสะดวก	กองช่าง
๙๐	โครงการปรับปรุงภูมิทัศน์ ศาลปูตาบ้านห้วยเหล้า หมู่ ๒ บ้านห้วยเหล้า	เพื่อปรับปรุงและพัฒนาแหล่งท่องเที่ยวทางศาสนาและวัฒนธรรม	๑ แห่ง				๕๐๐,๐๐๐		ประชาชนมีความพึงพอใจ ร้อยละ ๘๐ ขึ้นไป ในระดับดีมาก	ประชาชนได้รับความสะดวกในการใช้พื้นที่	กองช่าง

ที่	โครงการ	วัตถุประสงค์	เป้าหมาย (ผลผลิตของโครงการ)	งบประมาณ					ตัวชี้วัด (KPI)	ผลที่คาดว่าจะ ได้รับ	หน่วยงาน รับผิดชอบหลัก
				๒๕๖๖ (บาท)	๒๕๖๗ (บาท)	๒๕๖๘ (บาท)	๒๕๖๙ (บาท)	๒๕๗๐ (บาท)			
๙๑	โครงการปรับปรุงเมรุบ้าน ห้วยเหล่า หมู่ ๒ บ้านห้วยเหล่า	เพื่อปรับปรุงเมรุ ให้ ประชาชนได้ใช้ในการ ประกอบพิธีทาง ศาสนา	๑ แห่ง				๕๐๐,๐๐๐		ประชาชนมีความ พึงพอใจ ร้อยละ ๘๐ ขึ้นไป ในระดับดีมาก	ประชาชนได้รับ ความสะดวกใน การใช้พื้นที่	กองช่าง
๙๒	โครงการก่อสร้างถนนลูกรัง (วัสดุคัดเลือก)สายโคกหนอง- ควาย หมู่ ๒ บ้านห้วยเหล่า	เพื่อก่อสร้างถนน ลูกรัง ที่ได้มาตรฐาน ให้ประชาชนใช้สัญจร อย่างสะดวก ปลอดภัย	กว้าง ๔ ม. ยาว ๕๐๐ ม. หรือมีพื้นที่ไม่น้อยกว่า ๒๐๐๐ ตร.ม.					๓๕๐,๐๐๐	ประชาชนมีความ พึงพอใจ ร้อยละ ๘๐ ขึ้นไป ในระดับดีมาก	ประชาชนได้รับ ความสะดวก ปลอดภัยในการ สัญจร	กองช่าง
๙๓	โครงการก่อสร้างฝายคลองส่ง น้ำที่ลำห้วยเหล่า หมู่ ๒ บ้านห้วยเหล่า	เพื่อก่อสร้างคลองส่ง น้ำใช้ในการกระจาย น้ำในการทำ การเกษตร	๑ แห่ง					๗๐๐,๐๐๐	ประชาชนมีความ พึงพอใจ ร้อยละ ๘๐ ขึ้นไป ในระดับดีมาก	ประชาชนมี แหล่งกักเก็บน้ำ ไว้ใช้อุปโภค บริโภคและ การเกษตร	กองช่าง
๙๔	โครงการติดตั้งไฟฟ้า การเกษตรสายห้วยหวาย หมู่ ๒ บ้านห้วยเหล่า	เพื่อติดตั้งไฟ สาธารณะส่องสว่าง รอบพื้นที่การเกษตร	๑ แห่ง					๕๐๐,๐๐๐	ประชาชนมีความ พึงพอใจ ร้อยละ ๘๐ ขึ้นไป ในระดับดีมาก	ประชาชนมี ไฟฟ้าส่องสว่าง ได้รับความ สะดวกปลอดภัย ในการสัญจร	กองช่าง

ที่	โครงการ	วัตถุประสงค์	เป้าหมาย (ผลผลิตของโครงการ)	งบประมาณ					ตัวชี้วัด (KPI)	ผลที่คาดว่าจะ ได้รับ	หน่วยงาน รับผิดชอบหลัก
				๒๕๖๖ (บาท)	๒๕๖๗ (บาท)	๒๕๖๘ (บาท)	๒๕๖๙ (บาท)	๒๕๗๐ (บาท)			
๙๕	โครงการก่อสร้างเสริมผิวถนน แอสฟัลต์ติกคอนกรีตสายใน หมู่บ้านม่วงชุม หมู่ ๓ บ้านม่วงชุม	เพื่อก่อสร้างถนนแอส ฟัลต์ติกคอนกรีตที่ได้ มาตรฐานให้ ประชาชนใช้สัญจร อย่างสะดวก ปลอดภัย	กว้าง ๔ ม. ยาว ๒๐๐ ม. หนา ๐.๐๕ ม. หรือมีพื้นที่ ไม่น้อยกว่า ๘๐๐ ตร.ม.	๓๖๗,๐๐๐					ประชาชนมีความ พึงพอใจ ร้อยละ ๘๐ ขึ้นไป ในระดับดีมาก	ประชาชนได้รับ ความสะดวก ปลอดภัยในการ สัญจร	กองช่าง
๙๖	โครงการก่อสร้างถนน คสล. สายม่วงชุม - สุมข้าม หมู่ ๓ บ้านม่วงชุม	เพื่อก่อสร้างถนน คสล.ที่ได้มาตรฐานให้ ประชาชนใช้สัญจร อย่างสะดวก ปลอดภัย	กว้าง ๔ ม. ยาว ๑๕๐ ม. หนาเฉลี่ย ๐.๒๐ ม.หรือ มีพื้นที่ไม่น้อยกว่า ๖๐๐ ตร.ม.	๔๒๐,๐๐๐					ประชาชนมีความ พึงพอใจ ร้อยละ ๘๐ ขึ้นไป ในระดับดีมาก	ประชาชนได้รับ ความสะดวก ปลอดภัยในการ สัญจร	กองช่าง
๙๗	โครงการปรับปรุงถนนลูกรัง (วัสดุคัดเลือก) สายนาใต้ หมู่ ๓ บ้านม่วงชุม	เพื่อซ่อมแซมถนน ลูกรังที่ได้มาตรฐานให้ ประชาชนใช้สัญจร อย่างสะดวก ปลอดภัย	กว้าง ๔ ม. ยาว ๑,๕๐๐ ม. หนาเฉลี่ย ๐.๒๐ ม. และมี พื้นที่ลงวัสดุคัดเลือกรวม ไม่น้อยกว่า ๖,๐๐๐ ตร.ม.	๓๖๐,๐๐๐					ประชาชนมีความ พึงพอใจ ร้อยละ ๘๐ ขึ้นไป ในระดับดีมาก	ประชาชนได้รับ ความสะดวก ปลอดภัย ในการ สัญจร	กองช่าง
๙๘	โครงการก่อสร้างถนน คสล. สายเข้าไปศาลาบ้านบน หมู่ ๓ บ้านม่วงชุม	เพื่อก่อสร้างถนน คสล.ที่ได้มาตรฐานให้ ประชาชนใช้สัญจร อย่างสะดวก ปลอดภัย	กว้าง ๔ ม. ยาว ๑๕๐ ม. หนาเฉลี่ย ๐.๑๕ ม. หรือมี พื้นที่ไม่น้อยกว่า ๖๐๐ ตร.ม.	๔๕๐,๐๐๐					ประชาชนมีความ พึงพอใจ ร้อยละ ๘๐ ขึ้นไป ในระดับดีมาก	ประชาชนได้รับ ความสะดวก ปลอดภัยในการ สัญจร	กองช่าง

ที่	โครงการ	วัตถุประสงค์	เป้าหมาย (ผลผลิตของโครงการ)	งบประมาณ					ตัวชี้วัด (KPI)	ผลที่คาดว่าจะ ได้รับ	หน่วยงาน รับผิดชอบหลัก
				๒๕๖๖ (บาท)	๒๕๖๗ (บาท)	๒๕๖๘ (บาท)	๒๕๖๙ (บาท)	๒๕๗๐ (บาท)			
๙๙	โครงการขุดเจาะบ่อบาดาล เพื่อการเกษตร หมู่ ๓ บ้านม่วงชุม	เพื่อบริการแก้ไขปัญหา ความเดือดร้อนใน ภาวะขาดแคลนน้ำ อุปโภคบริโภค	๑ แห่ง	๕๐๐,๐๐๐					ประชาชนมีความ พึงพอใจ ร้อยละ ๘๐ ขึ้นไป ในระดับดีมาก	ประชาชนมี แหล่งกักเก็บน้ำ ไว้ใช้อุปโภค บริโภคและ การเกษตร	กองช่าง
๑๐๐	โครงการปรับปรุงถนนลูกรัง (วัสดุคัดเลือก) สายร่องงูเหลือม หมู่ ๓ บ้านม่วงชุม	เพื่อซ่อมแซมถนน ลูกรังที่ได้มาตรฐานให้ ประชาชนใช้สัญจร อย่างสะดวก ปลอดภัย	กว้าง ๔ ม. ยาว ๑,๕๐๐ ม. หนาเฉลี่ย ๐.๒๐ ม. และมีพื้นที่ลงวัสดุ คัดเลือกรวม ไม่น้อยกว่า ๖,๐๐๐ ตร.ม.	๓๖๐,๐๐๐					ประชาชนมีความ พึงพอใจ ร้อยละ ๘๐ ขึ้นไป ในระดับดีมาก	ประชาชนได้รับ ความสะดวก ปลอดภัยในการ สัญจร	กองช่าง
๑๐๑	โครงการติดตั้งไฟฟ้าโซล่า เซลล์ถนนภายในหมู่บ้าน หมู่ ๓ บ้านม่วงชุม	เพื่อติดตั้งไฟโซล่า เซลล์สาธารณะส่อง สว่างรอบหมู่บ้าน	๑๕ จุด	๑,๓๐๐,๐๐๐					ประชาชนมีความ พึงพอใจ ร้อยละ ๘๐ ขึ้นไป ในระดับดีมาก	ประชาชนมี ไฟฟ้าส่องสว่าง ได้รับความ สะดวกปลอดภัย ในการสัญจร	กองช่าง
๑๐๒	โครงการปรับปรุงถนนลูกรัง (วัสดุคัดเลือก)สายห้วยกกก้าม หมู่ ๓ บ้านม่วงชุม	เพื่อปรับปรุงถนน ลูกรัง ที่ได้มาตรฐาน ให้ประชาชนใช้สัญจร อย่างสะดวก ปลอดภัย	กว้าง ๔ ม. ยาว ๑๐๐๐ ม. หรือมีพื้นที่ไม่น้อยกว่า ๔๐๐๐ ตร.ม.	๓๐๐,๐๐๐					ประชาชนมีความ พึงพอใจ ร้อยละ ๘๐ ขึ้นไป ในระดับดีมาก	ประชาชนได้รับ ความสะดวก ปลอดภัยในการ สัญจร	กองช่าง

ที่	โครงการ	วัตถุประสงค์	เป้าหมาย (ผลผลิตของโครงการ)	งบประมาณ					ตัวชี้วัด (KPI)	ผลที่คาดว่าจะ ได้รับ	หน่วยงาน รับผิดชอบหลัก
				๒๕๖๖ (บาท)	๒๕๖๗ (บาท)	๒๕๖๘ (บาท)	๒๕๖๙ (บาท)	๒๕๗๐ (บาท)			
๑๐๓	โครงการก่อสร้างถนน คสล. ห้วยกกคาม หมู่ ๓ บ้านม่วงชุม	เพื่อก่อสร้างถนน คสล.ที่ได้มาตรฐานให้ ประชาชนใช้สัญจร อย่างสะดวก ปลอดภัย	กว้าง ๔ ม. ยาว ๑๐๐๐ ม. หนาเฉลี่ย ๐.๑๕ หรือมี พื้นที่ไม่น้อยกว่า ๖๐๐๐ ตร.ม.	๓,๐๐๐,๐๐๐					ประชาชนมีความ พึงพอใจ ร้อยละ ๘๐ ขึ้นไป ในระดับดีมาก	ประชาชนได้รับ ความสะดวก ปลอดภัยในการ สัญจร	กองช่าง
๑๐๔	โครงการก่อสร้างเหมืองส่งน้ำ ห้วยหนองไผ่ หมู่ ๓ บ้านม่วงชุม	เพื่อก่อสร้างลำเหมือง ใช้ในการกระจายน้ำ ในการทำเกษตร	๑ แห่ง	๘,๐๐๐,๐๐๐					ประชาชนมีความ พึงพอใจ ร้อยละ ๘๐ ขึ้นไป ในระดับดีมาก	ประชาชนมี แหล่งกระจายน้ำ ได้รับความ สะดวก	กองช่าง
๑๐๕	โครงการก่อสร้างเหมืองส่งน้ำ ห้วยกกคาม หมู่ ๓ บ้านม่วงชุม	เพื่อก่อสร้างลำเหมือง ใช้ในการกระจายน้ำ ในการทำเกษตร	๑ แห่ง	๕,๐๐๐,๐๐๐					ประชาชนมีความ พึงพอใจ ร้อยละ ๘๐ ขึ้นไป ในระดับดีมาก	ประชาชนมี แหล่งกระจายน้ำ ได้รับความ สะดวก	กองช่าง
๑๐๖	โครงการก่อสร้างรางระบาย น้ำถนนภายในหมู่บ้านม่วงชุม หมู่ ๓ บ้านม่วงชุม	เพื่อระบายน้ำได้ สะดวก ขณะน้ำท่วม ซึ่งในช่วงฤดูฝน	๑ แห่ง	๕๐๐,๐๐๐					ประชาชนมีความ พึงพอใจ ร้อยละ ๘๐ ขึ้นไป ในระดับดีมาก	ประชาชนมี แหล่งระบายน้ำ ได้รับความ สะดวก	กองช่าง
๑๐๗	โครงการปรับปรุง(ขุดลอก) ฝายน้ำล้นห้วยหนองไผ่ หมู่ ๓ บ้านม่วงชุม	เพื่อมีแหล่งกักเก็บน้ำ ไว้ใช้ในการอุปโภค บริโภคและทำ การเกษตร	๑ แห่ง	๕๐๐,๐๐๐					ประชาชนมีความ พึงพอใจ ร้อยละ ๘๐ ขึ้นไป ในระดับดีมาก	ประชาชนมี แหล่งกักเก็บน้ำ ไว้ใช้อุปโภค บริโภคและ การเกษตร	กองช่าง



ที่	โครงการ	วัตถุประสงค์	เป้าหมาย (ผลผลิตของโครงการ)	งบประมาณ					ตัวชี้วัด (KPI)	ผลที่คาดว่าจะ ได้รับ	หน่วยงาน รับผิดชอบหลัก
				๒๕๖๖ (บาท)	๒๕๖๗ (บาท)	๒๕๖๘ (บาท)	๒๕๖๙ (บาท)	๒๕๗๐ (บาท)			
๑๐๘	โครงการชุดสระกักเก็บน้ำห้วย ม่วงเหนือ หมู่ ๓ บ้านม่วงชุม	เพื่อมีแหล่งกักเก็บน้ำ ไว้ใช้ในการอุปโภค บริโภคและทำ การเกษตร	๑ แห่ง	๕๐๐,๐๐๐					ประชาชนมีความ พึงพอใจ ร้อยละ ๘๐ ขึ้นไป ในระดับดีมาก	ประชาชนมี แหล่งกักเก็บน้ำ ไว้ใช้อุปโภค บริโภคและ การเกษตร	กองช่าง
๑๐๙	โครงการชุดสระกักเก็บน้ำบ้าน ม่วงชุม หมู่ ๓ บ้านม่วงชุม	เพื่อมีแหล่งกักเก็บน้ำ ไว้ใช้ในการอุปโภค บริโภคและทำ การเกษตร	๑ แห่ง	๕๐๐,๐๐๐					ประชาชนมีความ พึงพอใจ ร้อยละ ๘๐ ขึ้นไป ในระดับดีมาก	ประชาชนมี แหล่งกักเก็บน้ำ ไว้ใช้อุปโภค บริโภคและ การเกษตร	กองช่าง
๑๑๐	โครงการก่อสร้างกำแพงกันดิน หมู่ ๓ บ้านม่วงชุม	เพื่อก่อสร้างกำแพง กันดิน ป้องกันดิน ทรุดตัวและดินสไลด์	สูง ๔ ม. ยาว ๕๐๐ ม. หรือมีพื้นที่ไม่น้อยกว่า ๒๐๐๐ ตร.ม.		๑,๕๐๐,๐๐๐				ประชาชนมีความ พึงพอใจร้อยละ ๘๐ ขึ้นไป ในระดับ ดีมาก	ประชาชนได้รับ ความสะดวก ปลอดภัยในการ สัญจร	กองช่าง
๑๑๑	โครงการก่อสร้างถนน คสล. สายนาใต้ หมู่ ๓ บ้านม่วงชุม	เพื่อก่อสร้างถนน คสล.ที่ได้มาตรฐานให้ ประชาชนใช้สัญจร อย่างสะดวก ปลอดภัย	กว้าง ๔ ม. ยาว ๑๐๐๐ ม. หนาเฉลี่ย ๐.๑๕ หรือมี พื้นที่ไม่น้อยกว่า ๔๐๐๐ ตร.ม.		๓,๐๐๐,๐๐๐				ประชาชนมีความ พึงพอใจ ร้อยละ ๘๐ ขึ้นไป ในระดับดีมาก	ประชาชนได้รับ ความสะดวก ปลอดภัยในการ สัญจร	กองช่าง

ที่	โครงการ	วัตถุประสงค์	เป้าหมาย (ผลผลิตของโครงการ)	งบประมาณ					ตัวชี้วัด (KPI)	ผลที่คาดว่าจะ ได้รับ	หน่วยงาน รับผิดชอบหลัก	
				๒๕๖๖ (บาท)	๒๕๖๗ (บาท)	๒๕๖๘ (บาท)	๒๕๖๙ (บาท)	๒๕๗๐ (บาท)				
๑๑๒	โครงการเสริมฝิวถนนแอสฟัลท์ติกคอนกรีต สายภายใน หมู่บ้านม่วงชุม หมู่ ๓ บ้านม่วงชุม	เพื่อเสริมฝิวถนนแอสฟัลท์ติกคอนกรีตที่ได้มาตรฐานให้ประชาชนใช้สัญจรอย่างสะดวกปลอดภัย	กว้าง ๔ เมตร ยาว ๘๗๒ เมตร หนา ๐.๐๕ เมตร หรือมีพื้นที่ไม่น้อยกว่า ๓,๔๘๘ ตร.ม. พิกัด จุดเริ่มต้น N : ๑๗.๕๗๙๐๙ E : ๑๐๑.๐๔๖๓๑ จุดสิ้นสุด N : ๑๗.๕๗๓๐๗ E : ๑๐๑.๐๓๔๘๕		๓,๕๐๐,๐๐๐					ประชาชนมีความพึงพอใจ ร้อยละ ๘๐ ขึ้นไปในระดับดีมาก	ประชาชนได้รับความสะดวกปลอดภัยในการสัญจร	กองช่าง
๑๑๓	โครงการก่อสร้างคลองส่งน้ำคอนกรีตเสริมเหล็ก แบบ U-SHAPE ห้วยกกก่าม หมู่ ๓ บ้านม่วงชุม ตำบลนาชุม อำเภอบ้านโคก จังหวัดอุตรดิตถ์	เพื่อก่อสร้างคลองส่งน้ำคอนกรีตเสริมเหล็ก แบบ U-SHAPE ห้วยกกก่าม	U-SHAPE ยาว ๗๐๐ ม. กว้าง ๑ ม. หนา ๐.๑๕ ม.		๔,๗๖๒,๐๐๐					ประชาชนมีความพึงพอใจ ร้อยละ ๘๐ ขึ้นไปในระดับดีมาก	เพื่อเป็นทางระบายน้ำได้ดี	กองช่าง
๑๑๔	โครงการก่อสร้างคลองส่งน้ำคอนกรีตเสริมเหล็ก แบบ U-SHAPE ห้วยหนองไผ่ หมู่ ๓ บ้านม่วงชุม ตำบลนาชุม อำเภอบ้านโคก จังหวัดอุตรดิตถ์	เพื่อก่อสร้างคลองส่งน้ำคอนกรีตเสริมเหล็ก แบบ U-SHAPE ห้วยหนองไผ่	U-SHAPE ยาว ๑,๑๐๐ ม. กว้าง ๑ ม. หนา ๐.๑๕ ม.		๗,๕๙๙,๐๐๐					ประชาชนมีความพึงพอใจ ร้อยละ ๘๐ ขึ้นไปในระดับดีมาก	เพื่อเป็นทางระบายน้ำได้	กองช่าง

ที่	โครงการ	วัตถุประสงค์	เป้าหมาย (ผลผลิตของโครงการ)	งบประมาณ					ตัวชี้วัด (KPI)	ผลที่คาดว่าจะ ได้รับ	หน่วยงาน รับผิดชอบหลัก	
				๒๕๖๖ (บาท)	๒๕๖๗ (บาท)	๒๕๖๘ (บาท)	๒๕๖๙ (บาท)	๒๕๗๐ (บาท)				
๑๑๕	โครงการระบบผลิตน้ำประปา (water treatment system) ขนาดใหญ่ รองรับ ๑๒๑-๓๐๐ ครัวเรือน กำลังผลิต ๑๐ ลบ.ม. ต่อ ชม. ตามแบบบัญชี นวัตกรรมไทย ๐๑๐๒๐๐๐๓ หมู่ที่ ๓ บ้านม่วงชุม ตำบลนาชุม อำเภอบ้านโคก จังหวัด อุตรดิตถ์	เพื่อก่อสร้างระบบ ผลิตน้ำประปา (water treatment system) ขนาดใหญ่ หมู่ที่ ๓ บ้านม่วงชุม	ระบบผลิตน้ำประปา (water treatment system) ขนาดใหญ่ รองรับ ๑๒๑-๓๐๐ ครัวเรือน กำลังผลิต ๑๐ ลบ.ม.ต่อชม. ตามแบบ บัญชีนวัตกรรมไทย ๐๑๐๒๐๐๐๓		๕,๒๐๐,๐๐๐					ประชาชนมีความ พึงพอใจ ร้อยละ ๘๐ ขึ้นไป ในระดับดีมาก	ประชาชนมีน้ำใช้ อุปโภค-บริโภค อย่างเพียงพอ	กองช่าง
๑๑๖	โครงการขุดเจาะบ่อบาดาล เพื่อการเกษตร พร้อมติดตั้ง ระบบโซล่าเซลล์ กลุ่มผู้ใช้น้ำ หนองไผ่ใต้ หมู่ ๓ บ้านม่วงชุม ตำบลนาชุม อำเภอบ้านโคก จังหวัดอุตรดิตถ์	เพื่อขุดเจาะบ่อบาดาล พร้อมติดตั้งระบบโซล่า เซลล์ กลุ่มผู้ใช้น้ำ หนองไผ่ใต้	บ่อบาดาลลึกเฉลี่ย ๖๐-๑๒๐ เมตร ระบบ โซล่าเซลล์ขนาดไม่น้อย กว่า ๓๑๕ วัตต์		๗๐๐,๐๐๐					ประชาชนมีความ พึงพอใจ ร้อยละ ๘๐ ขึ้นไป ในระดับดีมาก	เพื่อมีแหล่งน้ำไว้ ใช้ในการเกษตร และอุปโภค- บริโภคอย่าง เพียงพอ	กองช่าง

ที่	โครงการ	วัตถุประสงค์	เป้าหมาย (ผลผลิตของโครงการ)	งบประมาณ					ตัวชี้วัด (KPI)	ผลที่คาดว่าจะ ได้รับ	หน่วยงาน รับผิดชอบหลัก
				๒๕๖๖ (บาท)	๒๕๖๗ (บาท)	๒๕๖๘ (บาท)	๒๕๖๙ (บาท)	๒๕๗๐ (บาท)			
๑๑๗	โครงการปรับปรุงระบบ ประปาหอถึงสูงบ้านบน หมู่ ๓ บ้านม่วงชุม	เพื่อพัฒนาปรับปรุง ระบบส่งน้ำให้กับ ประชาชนมีน้ำใช้ อย่างเพียงพอในชีวิต ประจำวัน	๑ แห่ง		๘๐๐,๐๐๐				ประชาชนมีความ พึงพอใจ ร้อยละ ๘๐ ขึ้นไป ในระดับดีมาก	ประชาชนมีน้ำใช้ อย่างเพียงพอ	กองช่าง
๑๑๘	โครงการก่อสร้างลำเหมือง ห้วยม่วง หมู่ ๓ บ้านม่วงชุม	เพื่อกักเก็บน้ำไว้ใช้ ในช่วงฤดูแล้งให้ เพียงพอต่อการ บริโภค-อุปโภคเพื่อ การเกษตร	๑ แห่ง		๕,๐๐๐,๐๐๐				ประชาชนมีความ พึงพอใจ ร้อยละ ๘๐ ขึ้นไป ในระดับดีมาก	ประชาชนมีน้ำใช้ อย่างเพียงพอ	กองช่าง
๑๑๙	โครงการปรับปรุงถนนลูกรัง (วัสดุคัดเลือก)สายห้วยโป่งไฮ หมู่ ๓ บ้านม่วงชุม	เพื่อปรับปรุงถนน ลูกรัง ที่ได้มาตรฐาน ให้ประชาชนใช้สัญจร อย่างสะดวก ปลอดภัย	กว้าง ๔ ม. ยาว ๗๐๐ ม. หรือมีพื้นที่ไม่น้อยกว่า ๒๘๐๐ ตร.ม.		๑๗๐,๐๐๐				ประชาชนมีความ พึงพอใจ ร้อยละ ๘๐ ขึ้นไป ในระดับดีมาก	ประชาชนได้รับ ความสะดวก ปลอดภัยในการ สัญจร	กองช่าง
๑๒๐	โครงการปรับปรุงถนนลูกรัง (วัสดุคัดเลือก) สายข้างวัด ม่วงชุม หมู่ ๓ บ้านม่วงชุม	เพื่อปรับปรุงถนน ลูกรัง ที่ได้มาตรฐาน ให้ประชาชนใช้สัญจร อย่างสะดวก ปลอดภัย	กว้าง ๔ ม. ยาว ๗๕๐ ม. หรือมีพื้นที่ไม่น้อยกว่า ๓๐๐๐ ตร.ม.		๑๘๐,๐๐๐				ประชาชนมีความ พึงพอใจ ร้อยละ ๘๐ ขึ้นไป ในระดับดีมาก	ประชาชนได้รับ ความสะดวก ปลอดภัยในการ สัญจร	กองช่าง

ที่	โครงการ	วัตถุประสงค์	เป้าหมาย (ผลผลิตของโครงการ)	งบประมาณ					ตัวชี้วัด (KPI)	ผลที่คาดว่าจะ ได้รับ	หน่วยงาน รับผิดชอบหลัก
				๒๕๖๖ (บาท)	๒๕๖๗ (บาท)	๒๕๖๘ (บาท)	๒๕๖๙ (บาท)	๒๕๗๐ (บาท)			
๑๒๑	โครงการปรับปรุงถนนลูกรัง (วัสดุคัดเลือก)สายห้วย กกก้าม-อ่างห้วยม่วง หมู่ ๓ บ้านม่วงชุม	เพื่อปรับปรุงถนน ลูกรัง ที่ได้มาตรฐาน ให้ประชาชนใช้สัญจร อย่างสะดวก ปลอดภัย	กว้าง ๔ ม. ยาว ๑๕๐๐ ม. หรือมีพื้นที่ไม่น้อยกว่า ๖๐๐๐ ตร.ม.		๔๕๐,๐๐๐				ประชาชนมีความ พึงพอใจ ร้อยละ ๘๐ ขึ้นไป ในระดับดีมาก	ประชาชนได้รับ ความสะดวก ปลอดภัยในการ สัญจร	กองช่าง
๑๒๒	โครงการปรับปรุงถนนลูกรัง (วัสดุคัดเลือก)สายห้วยตกต้น- ห้วยโป่งไฮ หมู่ ๓ บ้านม่วงชุม	เพื่อปรับปรุงถนน ลูกรัง ที่ได้มาตรฐาน ให้ประชาชนใช้สัญจร อย่างสะดวก ปลอดภัย	กว้าง ๔ ม. ยาว ๑๓๐๐ ม. หรือมีพื้นที่ไม่น้อยกว่า ๕๒๐๐ ตร.ม.		๔๐๐,๐๐๐				ประชาชนมีความ พึงพอใจ ร้อยละ ๘๐ ขึ้นไป ในระดับดีมาก	ประชาชนได้รับ ความสะดวก ปลอดภัยในการ สัญจร	กองช่าง
๑๒๓	โครงการปรับปรุงถนนลูกรัง (วัสดุคัดเลือก)สายอ่างห้วยม่วง- ห้วยหญ้าแล้ง หมู่ ๓ บ้านม่วงชุม	เพื่อปรับปรุงถนน ลูกรัง ที่ได้มาตรฐาน ให้ประชาชนใช้สัญจร อย่างสะดวก ปลอดภัย	กว้าง ๔ ม. ยาว ๑๕๐๐ ม. หรือมีพื้นที่ไม่น้อยกว่า ๖๐๐๐ ตร.ม.		๔๕๐,๐๐๐				ประชาชนมีความ พึงพอใจ ร้อยละ ๘๐ ขึ้นไป ในระดับดีมาก	ประชาชนได้รับ ความสะดวก ปลอดภัยในการ สัญจร	กองช่าง
๑๒๔	โครงการปรับปรุงถนนลูกรัง (วัสดุคัดเลือก)สายวังกกเตือ หมู่ ๓ บ้านม่วงชุม	เพื่อปรับปรุงถนน ลูกรัง ที่ได้มาตรฐาน ให้ประชาชนใช้สัญจร อย่างสะดวก ปลอดภัย	กว้าง ๔ ม. ยาว ๕๐๐ ม. หรือมีพื้นที่ไม่น้อยกว่า ๒๐๐๐ ตร.ม.		๑๒๕,๐๐๐				ประชาชนมีความ พึงพอใจ ร้อยละ ๘๐ ขึ้นไป ในระดับดีมาก	ประชาชนได้รับ ความสะดวก ปลอดภัยในการ สัญจร	กองช่าง

ที่	โครงการ	วัตถุประสงค์	เป้าหมาย (ผลผลิตของโครงการ)	งบประมาณ					ตัวชี้วัด (KPI)	ผลที่คาดว่าจะ ได้รับ	หน่วยงาน รับผิดชอบหลัก
				๒๕๖๖ (บาท)	๒๕๖๗ (บาท)	๒๕๖๘ (บาท)	๒๕๖๙ (บาท)	๒๕๗๐ (บาท)			
๑๒๕	โครงการปรับปรุงถนนลูกรัง (วัสดุคัดเลือก)สายวังหินหูด หมู่ ๓ บ้านม่วงชุม	เพื่อปรับปรุงถนนลูกรัง ที่ได้มาตรฐานให้ประชาชนใช้สัญจรอย่างสะดวกปลอดภัย	กว้าง ๔ ม. ยาว ๕๐๐ ม. หรือมีพื้นที่ไม่น้อยกว่า ๒๐๐๐ ตร.ม.		๓๘๐,๐๐๐				ประชาชนมีความพึงพอใจ ร้อยละ ๘๐ ขึ้นไป ในระดับดีมาก	ประชาชนได้รับความสะดวกปลอดภัยในการสัญจร	กองช่าง
๑๒๖	โครงการปรับปรุงถนนลูกรัง (วัสดุคัดเลือก)สายวังขอนอ้อ หมู่ ๓ บ้านม่วงชุม	เพื่อปรับปรุงถนนลูกรัง ที่ได้มาตรฐานให้ประชาชนใช้สัญจรอย่างสะดวกปลอดภัย	กว้าง ๔ ม. ยาว ๗๐๐ ม. หรือมีพื้นที่ไม่น้อยกว่า ๒๘๐๐ ตร.ม.		๑๗๐,๐๐๐				ประชาชนมีความพึงพอใจ ร้อยละ ๘๐ ขึ้นไป ในระดับดีมาก	ประชาชนได้รับความสะดวกปลอดภัยในการสัญจร	กองช่าง
๑๒๗	โครงการก่อสร้างสะพานข้ามน้ำสูม สายวังกกเตือ หมู่ ๓ บ้านม่วงชุม	เพื่อก่อสร้างสะพานข้ามน้ำให้กับประชาชนใช้สัญจรอย่างสะดวกและปลอดภัย	๑ แห่ง		๕,๐๐๐,๐๐๐				ประชาชนมีความพึงพอใจ ร้อยละ ๘๐ ขึ้นไป ในระดับดีมาก	ประชาชนได้รับความสะดวกปลอดภัยในการสัญจร	กองช่าง
๑๒๘	โครงการก่อสร้างสะพานข้ามลำน้ำสูมสายวังหินหูด หมู่ ๓ บ้านม่วงชุม	เพื่อก่อสร้างสะพานข้ามน้ำให้กับประชาชนใช้สัญจรอย่างสะดวกและปลอดภัย	๑ แห่ง		๕,๐๐๐,๐๐๐				ประชาชนมีความพึงพอใจ ร้อยละ ๘๐ ขึ้นไป ในระดับดีมาก	ประชาชนได้รับความสะดวกปลอดภัยในการสัญจร	กองช่าง

ที่	โครงการ	วัตถุประสงค์	เป้าหมาย (ผลผลิตของโครงการ)	งบประมาณ					ตัวชี้วัด (KPI)	ผลที่คาดว่าจะ ได้รับ	หน่วยงาน รับผิดชอบหลัก
				๒๕๖๖ (บาท)	๒๕๖๗ (บาท)	๒๕๖๘ (บาท)	๒๕๖๙ (บาท)	๒๕๗๐ (บาท)			
๑๒๙	โครงการก่อสร้างสถานีสูบน้ำด้วยพลังงานแสงอาทิตย์ ประปาบ้านม่วงชุม หมู่ ๓ บ้านม่วงชุม	เพื่อการสูบน้ำ ให้กับแหล่งน้ำระบบ ประปา ให้กับ ประชาชนได้ใช้ อุปโภคบริโภคและ การเกษตร	๑ แห่ง		๕๐๐,๐๐๐				ประชาชนมีความ พึงพอใจ ร้อยละ ๘๐ ขึ้นไป ในระดับดีมาก	ประชาชนมี แหล่งกระจายน้ำ ได้รับความ สะดวก	กองช่าง
๑๓๐	โครงการก่อสร้างสถานีสูบน้ำด้วยพลังงานแสงอาทิตย์อ่าง ห้วยหญ้าแล้ง หมู่ ๓ บ้านม่วงชุม	เพื่อการสูบน้ำ ให้กับแหล่งน้ำระบบ ประปา ให้กับ ประชาชนได้ใช้ อุปโภคบริโภคและ การเกษตร	๑ แห่ง		๕๐๐,๐๐๐				ประชาชนมีความ พึงพอใจ ร้อยละ ๘๐ ขึ้นไป ในระดับดีมาก	ประชาชนมี แหล่งกระจายน้ำ ได้รับความ สะดวก	กองช่าง
๑๓๑	โครงการก่อสร้างเหมืองส่งน้ำ ห้วยม่วงเหนือ หมู่ ๓ บ้านม่วงชุม	เพื่อก่อสร้างลำเหมือง ใช้ในการกระจายน้ำ ในการทำเกษตร	๑ แห่ง		๕๐๐,๐๐๐				ประชาชนมีความ พึงพอใจ ร้อยละ ๘๐ ขึ้นไป ในระดับดีมาก	ประชาชนมี แหล่งกระจายน้ำ ได้รับความ สะดวก	กองช่าง
๑๓๒	โครงการปรับปรุง(ขุดลอก) ทำนบดินห้วยหนองไผ่ หมู่ ๓ บ้านม่วงชุม	เพื่อมีแหล่งกักเก็บน้ำ ไว้ใช้ในการอุปโภค บริโภคและทำ การเกษตร	๑ แห่ง		๕๐๐,๐๐๐				ประชาชนมีความ พึงพอใจ ร้อยละ ๘๐ ขึ้นไป ในระดับดีมาก	ประชาชนมี แหล่งกักเก็บน้ำ ไว้ใช้อุปโภค บริโภคและ การเกษตร	กองช่าง

ที่	โครงการ	วัตถุประสงค์	เป้าหมาย (ผลผลิตของโครงการ)	งบประมาณ					ตัวชี้วัด (KPI)	ผลที่คาดว่าจะ ได้รับ	หน่วยงาน รับผิดชอบหลัก
				๒๕๖๖ (บาท)	๒๕๖๗ (บาท)	๒๕๖๘ (บาท)	๒๕๖๙ (บาท)	๒๕๗๐ (บาท)			
๑๓๓	โครงการปรับปรุง(ชุดลอก) ฝายทำนบดินนาใต้ หมู่ ๓ บ้านม่วงชุม	เพื่อมีแหล่งกักเก็บน้ำ ไว้ใช้ในการอุปโภค บริโภคและทำ การเกษตร	๑ แห่ง		๕๐๐,๐๐๐				ประชาชนมีความ พึงพอใจ ร้อยละ ๘๐ ขึ้นไป ในระดับดีมาก	ประชาชนมี แหล่งกักเก็บน้ำ ไว้ใช้อุปโภค บริโภคและ การเกษตร	กองช่าง
๑๓๔	โครงการปรับปรุงฝายน้ำล้น ห้วยกกก้าม หมู่ ๓ บ้านม่วงชุม	เพื่อมีแหล่งกักเก็บน้ำ ไว้ใช้ในการอุปโภค บริโภคและทำ การเกษตร	๑ แห่ง		๕๐๐,๐๐๐				ประชาชนมีความ พึงพอใจ ร้อยละ ๘๐ ขึ้นไป ในระดับดีมาก	ประชาชนมี แหล่งกักเก็บน้ำ ไว้ใช้อุปโภค บริโภคและ การเกษตร	กองช่าง
๑๓๕	โครงการปรับปรุงฝายน้ำล้น ห้วยน้ำสุ่ม หมู่ ๓ บ้านม่วงชุม	เพื่อมีแหล่งกักเก็บน้ำ ไว้ใช้ในการอุปโภค บริโภคและทำ การเกษตร	๑ แห่ง		๕๐๐,๐๐๐				ประชาชนมีความ พึงพอใจ ร้อยละ ๘๐ ขึ้นไป ในระดับดีมาก	ประชาชนมี แหล่งกักเก็บน้ำ ไว้ใช้อุปโภค บริโภคและ การเกษตร	กองช่าง
๑๓๖	โครงการขยายท่อส่งน้ำประปา หมู่ ๓ บ้านม่วงชุม	เพื่อพัฒนาปรับปรุง ระบบส่งน้ำให้กับ ประชาชนมีน้ำใช้ อย่างเพียงพอ	๑ แห่ง		๕๐๐,๐๐๐				ประชาชนมีความ พึงพอใจ ร้อยละ ๘๐ ขึ้นไป ในระดับดีมาก	ประชาชนมี แหล่งน้ำ ไว้ใช้ อุปโภคบริโภค ได้รับความ สะดวก	กองช่าง



ที่	โครงการ	วัตถุประสงค์	เป้าหมาย (ผลผลิตของโครงการ)	งบประมาณ					ตัวชี้วัด (KPI)	ผลที่คาดว่าจะ ได้รับ	หน่วยงาน รับผิดชอบหลัก
				๒๕๖๖ (บาท)	๒๕๖๗ (บาท)	๒๕๖๘ (บาท)	๒๕๖๙ (บาท)	๒๕๗๐ (บาท)			
๑๓๗	โครงการปรับปรุงระบบ ประปาบ่อล่างม่วงชุม หมู่ ๓ บ้านม่วงชุม	เพื่อพัฒนาปรับปรุง ระบบส่งน้ำให้กับ ประชาชนมีน้ำใช้ อย่างเพียงพอ	๑ แห่ง		๕๐๐,๐๐๐				ประชาชนมีความ พึงพอใจ ร้อยละ ๘๐ ขึ้นไป ในระดับดีมาก	ประชาชนมี ประปาไว้ใช้ อุปโภคบริโภค ได้รับความ สะดวก	กองช่าง
๑๓๘	โครงการปรับปรุงระบบ น้ำประปาบ้านม่วงชุม หมู่ ๓ บ้านม่วงชุม	เพื่อพัฒนาปรับปรุง ระบบส่งน้ำให้กับ ประชาชนมีน้ำใช้ อย่างเพียงพอ	๑ แห่ง		๕๐๐,๐๐๐				ประชาชนมีความ พึงพอใจ ร้อยละ ๘๐ ขึ้นไป ในระดับดีมาก	ประชาชนมี แหล่งกระจายน้ำ ได้รับความ สะดวก	กองช่าง
๑๓๙	โครงการขยายเสาไฟฟ้าแรงต่ำ เพื่อการเกษตรสายอ่างห้วยม่วง หมู่ ๓ บ้านม่วงชุม	เพื่อขยายเขตไฟ สาธารณะส่องสว่าง รอบพื้นที่การเกษตร	๑ แห่ง		๓,๐๐๐,๐๐๐				ประชาชนมีความ พึงพอใจ ร้อยละ ๘๐ ขึ้นไป ในระดับดีมาก	ประชาชนมี ไฟฟ้าส่องสว่าง ได้รับความ สะดวกปลอดภัย ในการสัญจร	กองช่าง
๑๔๐	โครงการปรับปรุงถนนลูกรัง (วัสดุคัดเลือก) สายห้วยหญ้าแล้ง หมู่ ๓ บ้านม่วงชุม	เพื่อปรับปรุงถนน ลูกรังที่ได้มาตรฐานให้ ประชาชนใช้สัญจร อย่างสะดวก ปลอดภัย	กว้าง ๔ ม. ยาว ๑,๖๐๐ ม. หนาเฉลี่ย ๐.๒๐ ม. และมีพื้นที่ ลงวัสดุ คัดเลือกรวม ไม่น้อยกว่า ๖,๔๐๐ ตร.ม.			๓๘๔,๐๐๐			ประชาชนมีความ พึงพอใจ ร้อยละ ๘๐ ขึ้นไป ในระดับดีมาก	ประชาชนได้รับ ความสะดวก ปลอดภัยในการ สัญจร	กองช่าง

ที่	โครงการ	วัตถุประสงค์	เป้าหมาย (ผลผลิตของโครงการ)	งบประมาณ					ตัวชี้วัด (KPI)	ผลที่คาดว่าจะ ได้รับ	หน่วยงาน รับผิดชอบหลัก
				๒๕๖๖ (บาท)	๒๕๖๗ (บาท)	๒๕๖๘ (บาท)	๒๕๖๙ (บาท)	๒๕๗๐ (บาท)			
๑๔๑	โครงการปรับปรุงถนนลูกรัง (วัสดุคัดเลือก) สายห้วยมะหุ้ง หมู่ ๓ บ้าน ม่วงชุม	เพื่อปรับปรุงถนน ลูกรังที่ได้มาตรฐานให้ ประชาชนใช้สัญจร อย่างสะดวก ปลอดภัย	กว้าง ๔ ม. ยาว ๑,๕๐๐ ม. หนาเฉลี่ย ๐.๒๐ ม.และ มีพื้นที่ลงวัสดุคัดเลือก รวมไม่น้อยกว่า ๖,๐๐๐ ตร.ม.			๓๖๐,๐๐๐			ประชาชนมีความ พึงพอใจ ร้อยละ ๘๐ ขึ้นไป ในระดับดีมาก	ประชาชนได้รับ ความสะดวก ปลอดภัย ในการ สัญจร	กองช่าง
๑๔๒	โครงการก่อสร้างหอประปาถัง สูงพร้อมระบบส่งน้ำ หมู่ ๓ บ้านม่วงชุม	เพื่อพัฒนาปรับปรุง ระบบส่งน้ำให้กับ ประชาชนมีน้ำใช้ อย่างเพียงพอในชีวิต ประจำวัน	๑ แห่ง			๓๐๐,๐๐๐			ประชาชนมีความ พึงพอใจ ร้อยละ ๘๐ ขึ้นไป ในระดับดีมาก	ประชาชนมีน้ำใช้ อย่างเพียงพอ	กองช่าง
๑๔๓	โครงการปรับปรุงถนนลูกรัง (วัสดุคัดเลือก)สายห้วยโป่งไฮ- อ่างห้วยม่วง หมู่ ๓ บ้านม่วงชุม	เพื่อปรับปรุงถนน ลูกรัง ที่ได้มาตรฐาน ให้ประชาชนใช้สัญจร อย่างสะดวก ปลอดภัย	กว้าง ๔ ม. ยาว ๑๕๐๐ ม. หรือมีพื้นที่ไม่น้อยกว่า ๖๐๐๐ ตร.ม.			๔๕๐,๐๐๐			ประชาชนมีความ พึงพอใจ ร้อยละ ๘๐ ขึ้นไป ในระดับดีมาก	ประชาชนได้รับ ความสะดวก ปลอดภัยในการ สัญจร	กองช่าง
๑๔๔	โครงการปรับปรุงถนนลูกรัง (วัสดุคัดเลือก)สายโคกเอ่น หมู่ ๓ บ้านม่วงชุม	เพื่อปรับปรุงถนน ลูกรัง ที่ได้มาตรฐาน ให้ประชาชนใช้สัญจร อย่างสะดวก ปลอดภัย	กว้าง ๔ ม. ยาว ๓๐๐ ม. หรือมีพื้นที่ไม่น้อยกว่า ๑๒๐๐ ตร.ม.			๘๒,๐๐๐			ประชาชนมีความ พึงพอใจ ร้อยละ ๘๐ ขึ้นไป ในระดับดีมาก	ประชาชนได้รับ ความสะดวก ปลอดภัยในการ สัญจร	กองช่าง

ที่	โครงการ	วัตถุประสงค์	เป้าหมาย (ผลผลิตของโครงการ)	งบประมาณ					ตัวชี้วัด (KPI)	ผลที่คาดว่าจะ ได้รับ	หน่วยงาน รับผิดชอบหลัก
				๒๕๖๖ (บาท)	๒๕๖๗ (บาท)	๒๕๖๘ (บาท)	๒๕๖๙ (บาท)	๒๕๗๐ (บาท)			
๑๔๕	โครงการปรับปรุงถนนลูกรัง (วัสดุคัดเลือก)สายข้างป่าช้า หมู่ ๓ บ้านม่วงชุม	เพื่อปรับปรุงถนน ลูกรัง ที่ได้มาตรฐาน ให้ประชาชนใช้สัญจร อย่างสะดวก ปลอดภัย	กว้าง ๔ ม. ยาว ๖๐๐ ม. หรือมีพื้นที่ไม่น้อยกว่า ๒๔๐๐ ตร.ม.			๑๔๐,๐๐๐			ประชาชนมีความ พึงพอใจ ร้อยละ ๘๐ ขึ้นไป ในระดับดีมาก	ประชาชนได้รับ ความสะดวก ปลอดภัยในการ สัญจร	กองช่าง
๑๔๖	โครงการก่อสร้างสถานีสูบน้ำ ด้วยพลังงานแสงอาทิตย์ห้วย หนองไผ่ หมู่ ๓ บ้านม่วงชุม	เพื่อการสูบน้ำ ให้กับแหล่งน้ำระบบ ประปา ให้กับ ประชาชนได้ใช้ อุปโภคบริโภคและ การเกษตร	๑ แห่ง			๕๐๐,๐๐๐			ประชาชนมีความ พึงพอใจ ร้อยละ ๘๐ ขึ้นไป ในระดับดีมาก	ประชาชนมี แหล่งกระจายน้ำ ได้รับความ สะดวก	กองช่าง
๑๔๗	โครงการก่อสร้างสถานีสูบน้ำ ด้วยพลังงานแสงอาทิตย์ฝาย ทำนบดินนาใต้ หมู่ ๓ บ้านม่วงชุม	เพื่อการสูบน้ำ ให้กับแหล่งน้ำระบบ ประปา ให้กับ ประชาชนได้ใช้ อุปโภคบริโภคและ การเกษตร	๑ แห่ง			๕๐๐,๐๐๐			ประชาชนมีความ พึงพอใจ ร้อยละ ๘๐ ขึ้นไป ในระดับดีมาก	ประชาชนมี แหล่งกระจายน้ำ ได้รับความ สะดวก	กองช่าง
๑๔๘	โครงการปรับปรุง(ขุดลอก) อ่างเก็บน้ำห้วยม่วง หมู่ ๓ บ้านม่วงชุม	เพื่อมีแหล่งกักเก็บน้ำ ไว้ใช้ในการอุปโภค บริโภคและทำ การเกษตร	๑ แห่ง			๕,๐๐๐,๐๐๐			ประชาชนมีความ พึงพอใจ ร้อยละ ๘๐ ขึ้นไป ในระดับดีมาก	ประชาชนมี แหล่งกักเก็บน้ำ ไว้ใช้อุปโภค บริโภคและ การเกษตร	กองช่าง

ที่	โครงการ	วัตถุประสงค์	เป้าหมาย (ผลผลิตของโครงการ)	งบประมาณ					ตัวชี้วัด (KPI)	ผลที่คาดว่าจะ ได้รับ	หน่วยงาน รับผิดชอบหลัก
				๒๕๖๖ (บาท)	๒๕๖๗ (บาท)	๒๕๖๘ (บาท)	๒๕๖๙ (บาท)	๒๕๗๐ (บาท)			
๑๔๙	โครงการปรับปรุง(ชุดลอก) อ่างเก็บน้ำห้วยหญ้าแล้ง หมู่ ๓ บ้านม่วงชุม	เพื่อมีแหล่งกักเก็บน้ำไว้ใช้ในการอุปโภคบริโภคและทำการเกษตร	๑ แห่ง			๕๐๐,๐๐๐			ประชาชนมีความพึงพอใจ ร้อยละ ๘๐ ขึ้นไปในระดับดีมาก	ประชาชนมีแหล่งกักเก็บน้ำไว้ใช้อุปโภคบริโภคและทำการเกษตร	กองช่าง
๑๕๐	โครงการปรับปรุง(ชุดลอก) สระกักเก็บน้ำห้วยหนองไผ่ หมู่ ๓ บ้านม่วงชุม	เพื่อมีแหล่งกักเก็บน้ำไว้ใช้ในการอุปโภคบริโภคและทำการเกษตร	๑ แห่ง			๕๐๐,๐๐๐			ประชาชนมีความพึงพอใจ ร้อยละ ๘๐ ขึ้นไปในระดับดีมาก	ประชาชนมีแหล่งกักเก็บน้ำไว้ใช้อุปโภคบริโภคและทำการเกษตร	กองช่าง
๑๕๑	โครงการปรับปรุงฝายน้ำล้นห้วยม่วงใต้ หมู่ ๓ บ้านม่วงชุม	เพื่อมีแหล่งกักเก็บน้ำไว้ใช้ในการอุปโภคบริโภคและทำการเกษตร	๑ แห่ง			๕๐๐,๐๐๐			ประชาชนมีความพึงพอใจ ร้อยละ ๘๐ ขึ้นไปในระดับดีมาก	ประชาชนมีแหล่งกักเก็บน้ำไว้ใช้อุปโภคบริโภคและทำการเกษตร	กองช่าง
๑๕๒	โครงการปรับปรุงทำนบดินห้วยกกก้ามหมู่ ๓ บ้านม่วงชุม	เพื่อมีแหล่งกักเก็บน้ำไว้ใช้ในการอุปโภคบริโภคและทำการเกษตร	๑ แห่ง			๕๐๐,๐๐๐			ประชาชนมีความพึงพอใจ ร้อยละ ๘๐ ขึ้นไปในระดับดีมาก	ประชาชนมีแหล่งกักเก็บน้ำไว้ใช้อุปโภคบริโภคและทำการเกษตร	กองช่าง
๑๕๓	โครงการปรับปรุงทำนบดินล้องป่าฮวกหมู่ ๓ บ้านม่วงชุม	เพื่อมีแหล่งกักเก็บน้ำไว้ใช้ในการอุปโภคบริโภคและทำการเกษตร	๑ แห่ง			๕๐๐,๐๐๐			ประชาชนมีความพึงพอใจ ร้อยละ ๘๐ ขึ้นไปในระดับดีมาก	ประชาชนมีแหล่งกักเก็บน้ำไว้ใช้อุปโภคบริโภคและทำการเกษตร	กองช่าง

ที่	โครงการ	วัตถุประสงค์	เป้าหมาย (ผลผลิตของโครงการ)	งบประมาณ					ตัวชี้วัด (KPI)	ผลที่คาดว่าจะ ได้รับ	หน่วยงาน รับผิดชอบหลัก
				๒๕๖๖ (บาท)	๒๕๖๗ (บาท)	๒๕๖๘ (บาท)	๒๕๖๙ (บาท)	๒๕๗๐ (บาท)			
๑๕๔	โครงการขยายเสาไฟฟ้าแรงต่ำ เพื่อการเกษตรสาขานาได้ หมู่ ๓ บ้านม่วงชุม	เพื่อขยายไฟฟ้า สาธารณะส่องสว่าง รอบพื้นที่การเกษตร	๑ แห่ง			๓,๐๐๐,๐๐๐			ประชาชนมีความ พึงพอใจ ร้อยละ ๘๐ ขึ้นไป ในระดับดีมาก	ประชาชนมี ไฟฟ้าส่องสว่าง ได้รับความ สะดวกปลอดภัย ในการสัญจร	กองช่าง
๑๕๕	โครงการปรับปรุงถนนลูกรัง (วัสดุคัดเลือก)สายห้วยหนอง- ไผ่ หมู่ ๓ บ้านม่วงชุม	เพื่อปรับปรุงถนน ลูกรัง ที่ได้มาตรฐาน ให้ประชาชนใช้สัญจร อย่างสะดวก ปลอดภัย	กว้าง ๔ ม. ยาว ๔๐๐ ม. หรือมีพื้นที่ไม่น้อยกว่า ๑๖๐๐ ตร.ม.				๙๕,๐๐๐		ประชาชนมีความ พึงพอใจ ร้อยละ ๘๐ ขึ้นไป ในระดับดีมาก	ประชาชนได้รับ ความสะดวก ปลอดภัยในการ สัญจร	กองช่าง
๑๕๖	โครงการปรับปรุงถนนลูกรัง (วัสดุคัดเลือก)สายหนองไฮใหญ่ หมู่ ๓ บ้านม่วงชุม	เพื่อปรับปรุงถนน ลูกรัง ที่ได้มาตรฐาน ให้ประชาชนใช้สัญจร อย่างสะดวก ปลอดภัย	กว้าง ๔ ม. ยาว ๑๐๐๐ ม. หรือมีพื้นที่ไม่น้อยกว่า ๔๐๐๐ ตร.ม.				๔๐๐,๐๐๐		ประชาชนมีความ พึงพอใจ ร้อยละ ๘๐ ขึ้นไป ในระดับดีมาก	ประชาชนได้รับ ความสะดวก ปลอดภัยในการ สัญจร	กองช่าง
๑๕๗	โครงการปรับปรุงถนนลูกรัง (วัสดุคัดเลือก)สายห้วยข่ามะควา หมู่ ๓ บ้านม่วงชุม	เพื่อปรับปรุงถนน ลูกรังที่ได้มาตรฐานให้ ประชาชนใช้สัญจร อย่างสะดวก ปลอดภัย	กว้าง ๔ ม. ยาว ๘๐๐ ม. หรือมีพื้นที่ไม่น้อยกว่า ๓๒๐๐ ตร.ม.				๒๐๐,๐๐๐		ประชาชนมีความ พึงพอใจ ร้อยละ ๘๐ ขึ้นไป ในระดับดีมาก	ประชาชนได้รับ ความสะดวก ปลอดภัยในการ สัญจร	กองช่าง

ที่	โครงการ	วัตถุประสงค์	เป้าหมาย (ผลผลิตของโครงการ)	งบประมาณ					ตัวชี้วัด (KPI)	ผลที่คาดว่าจะ ได้รับ	หน่วยงาน รับผิดชอบหลัก
				๒๕๖๖ (บาท)	๒๕๖๗ (บาท)	๒๕๖๘ (บาท)	๒๕๖๙ (บาท)	๒๕๗๐ (บาท)			
๑๕๘	โครงการก่อสร้างถนน คสล. สายสายห้วยข่ามะควา หมู่ ๓ บ้านม่วงชุม	เพื่อก่อสร้างถนน คสล.ที่ได้มาตรฐานให้ประชาชนใช้สัญจรอย่างสะดวกปลอดภัย	กว้าง ๔ ม. ยาว ๑๕๐ ม. หนาเฉลี่ย ๐.๑๕ หรือมีพื้นที่ไม่น้อยกว่า ๖๐๐ ตร.ม.				๔๓๐,๐๐๐		ประชาชนมีความพึงพอใจ ร้อยละ ๘๐ ขึ้นไป ในระดับดีมาก	ประชาชนได้รับความสะดวกปลอดภัยในการสัญจร	กองช่าง
๑๕๙	โครงการปรับปรุงถนนลูกรัง (วัสดุคัดเลือก)สายโคกไม้สี่ หมู่ ๓ บ้านม่วงชุม	เพื่อปรับปรุงถนน ลูกรัง ที่ได้มาตรฐานให้ประชาชนใช้สัญจรอย่างสะดวกปลอดภัย	กว้าง ๔ ม. ยาว ๑๕๐๐ ม. หรือมีพื้นที่ไม่น้อยกว่า ๖๐๐๐ ตร.ม.				๔๕๐,๐๐๐		ประชาชนมีความพึงพอใจ ร้อยละ ๘๐ ขึ้นไป ในระดับดีมาก	ประชาชนได้รับความสะดวกปลอดภัยในการสัญจร	กองช่าง
๑๖๐	โครงการปรับปรุงถนนลูกรัง (วัสดุคัดเลือก)สายม่วงชุม-สมข่า หมู่ ๓ บ้านม่วงชุม	เพื่อปรับปรุงถนน ลูกรัง ที่ได้มาตรฐานให้ประชาชนใช้สัญจรอย่างสะดวกปลอดภัย	กว้าง ๔ ม. ยาว ๑๐๐๐ ม. หนาเฉลี่ย ๐.๑๕ หรือมีพื้นที่ไม่น้อยกว่า ๔๐๐๐ ตร.ม.				๔๐๐,๐๐๐		ประชาชนมีความพึงพอใจ ร้อยละ ๘๐ ขึ้นไป ในระดับดีมาก	ประชาชนได้รับความสะดวกปลอดภัยในการสัญจร	กองช่าง
๑๖๑	โครงการก่อสร้างฝายน้ำล้น คสล.ห้วยกกก่ามบน	เพื่อมีแหล่งกักเก็บน้ำไว้ใช้ในการอุปโภคบริโภคและทำการเกษตร	๑ แห่ง				๕๐๐,๐๐๐		ประชาชนมีความพึงพอใจ ร้อยละ ๘๐ ขึ้นไป ในระดับดีมาก	ประชาชนมีแหล่งกักเก็บน้ำไว้ใช้อุปโภคบริโภคและการเกษตร	กองช่าง

ที่	โครงการ	วัตถุประสงค์	เป้าหมาย (ผลผลิตของโครงการ)	งบประมาณ					ตัวชี้วัด (KPI)	ผลที่คาดว่าจะ ได้รับ	หน่วยงาน รับผิดชอบหลัก
				๒๕๖๖ (บาท)	๒๕๖๗ (บาท)	๒๕๖๘ (บาท)	๒๕๖๙ (บาท)	๒๕๗๐ (บาท)			
๑๖๒	โครงการปรับปรุงทำนบกั้นน้ำ ห้วยโป่งไฮ หมู่ ๓ บ้านม่วงชุม	เพื่อมีแหล่งกักเก็บน้ำ ไว้ใช้ในการอุปโภค บริโภคและทำ การเกษตร	๑ แห่ง				๕๐๐,๐๐๐		ประชาชนมีความ พึงพอใจ ร้อยละ ๘๐ ขึ้นไป ในระดับดีมาก	ประชาชนมีแหล่ง กักเก็บน้ำไว้ใช้ อุปโภคบริโภคและ การเกษตร	กองช่าง
๑๖๓	โครงการขยายไฟฟ้าแรงต่ำ เพื่อการเกษตร ถนนสาย ม่วงชุม-สุขข้าม หมู่ ๓ บ้านม่วงชุม	เพื่อขยายเขตไฟ สาธารณะส่องสว่าง รอบพื้นที่การเกษตร	๑ แห่ง				๓,๐๐๐,๐๐๐		ประชาชนมีความ พึงพอใจ ร้อยละ ๘๐ ขึ้นไป ในระดับดีมาก	ประชาชนมีไฟฟ้า ส่องสว่างได้รับ ความสะดวก ปลอดภัยในการ สัญจร	กองช่าง
๑๖๔	โครงการขยายไฟฟ้าแรงต่ำ เพื่อการเกษตร ถนนสาย ห้วยโป่งไฮ หมู่ ๓ บ้านม่วงชุม	เพื่อขยายเขตไฟ สาธารณะส่องสว่าง รอบพื้นที่การเกษตร	๑ แห่ง				๓,๐๐๐,๐๐๐		ประชาชนมีความ พึงพอใจ ร้อยละ ๘๐ ขึ้นไป ในระดับดีมาก	ประชาชนมีไฟฟ้า ส่องสว่างได้รับ ความสะดวก ปลอดภัยในการ สัญจร	กองช่าง
๑๖๕	โครงการขุดลอกฝายห้วย กกก้าม หมู่ ๓ บ้านม่วงชุม	เพื่อป้องกันน้ำท่วมขัง ในพื้นที่	๑ จุด					๒๐๐,๐๐๐	ประชาชนมีความ พึงพอใจ ร้อยละ ๘๐ ขึ้นไป ในระดับดีมาก	ป้องกันน้ำท่วมขัง ไหลผ่านเข้าพื้นที่ การเกษตรของ ประชาชน	กองช่าง
๑๖๖	โครงการปรับปรุงถนนลูกรัง (วัสดุคัดเลือก)สายหนองคุ้มเสียว หมู่ ๓ บ้านม่วงชุม	เพื่อปรับปรุงถนน ลูกรัง ที่ได้มาตรฐาน ให้ประชาชนใช้สัญจร อย่างสะดวก ปลอดภัย	กว้าง ๔ ม. ยาว ๕๐๐ ม. หรือมีพื้นที่ไม่น้อย กว่า ๒๐๐๐ ตร.ม.					๑๒๕,๐๐๐	ประชาชนมีความ พึงพอใจ ร้อยละ ๘๐ ขึ้นไป ในระดับดีมาก	ประชาชนได้รับ ความสะดวก ปลอดภัยในการ สัญจร	กองช่าง

ที่	โครงการ	วัตถุประสงค์	เป้าหมาย (ผลผลิตของโครงการ)	งบประมาณ					ตัวชี้วัด (KPI)	ผลที่คาดว่าจะ ได้รับ	หน่วยงาน รับผิดชอบหลัก
				๒๕๖๖ (บาท)	๒๕๖๗ (บาท)	๒๕๖๘ (บาท)	๒๕๖๙ (บาท)	๒๕๗๐ (บาท)			
๑๖๗	โครงการปรับปรุงถนน คสล. ทางหลวงท้องถิ่น หมายเลข อต.ถ.๓๗-๐๐๙ สายไปอ่าง ห้วยม่วง หมู่ ๓ บ้านม่วงชุม	เพื่อปรับปรุงถนน คสล. ที่ได้มาตรฐาน ให้ประชาชนใช้สัญจร อย่างสะดวก ปลอดภัย	กว้าง ๔ ม. ยาว ๒๐๐๐ ม. หนาเฉลี่ย ๐.๑๕ หรือมี พื้นที่ไม่น้อยกว่า ๘๐๐๐ ตร.ม.					๔,๐๐๐,๐๐๐	ประชาชนมีความพึงพอใจ ร้อยละ ๘๐ ขึ้นไป ในระดับดีมาก	ประชาชนได้รับความสะดวก ปลอดภัยในการสัญจร	กองช่าง
๑๖๘	โครงการก่อสร้างเสริมผิวถนน แอสฟัลท์ติกคอนกรีต สายใน หมู่บ้าน หมู่ ๔ บ้านสุขข้าม	เพื่อก่อสร้างถนนแอสฟัลท์ติกคอนกรีต.ที่ได้มาตรฐานให้ประชาชนใช้สัญจร อย่างสะดวก ปลอดภัย	กว้าง ๔ ม. ยาว ๒๕๐ ม. หนาเฉลี่ย ๐.๐๕ ม. หรือมีพื้นที่ไม่น้อยกว่า ๑,๐๐๐ ตร.ม	๔๑๑,๐๐๐					ประชาชนมีความพึงพอใจ ร้อยละ ๘๐ ขึ้นไป ในระดับดีมาก	ประชาชนได้รับความสะดวก ปลอดภัยในการสัญจร	กองช่าง
๑๖๙	โครงการปรับปรุงถนนลูกรัง (วัสดุคัดเลือก) สายห้วยชำเปย หมู่ที่ ๔ บ้านสุขข้าม	เพื่อปรับปรุงถนน ลูกรังที่ได้มาตรฐานให้ประชาชนใช้สัญจร อย่างสะดวก ปลอดภัย	กว้าง ๔ ม. ยาว ๑,๕๐๐ ม. หนาเฉลี่ย ๐.๒๐ ม. และมี พื้นที่ ลงวัสดุคัดเลือกรวม ไม่น้อยกว่า ๖,๐๐๐ ตร.ม.	๓๖๐,๐๐๐					ประชาชนมีความพึงพอใจ ร้อยละ ๘๐ ขึ้นไป ในระดับดีมาก	ประชาชนมีความพึงพอใจ ร้อยละ ๘๐%	กองช่าง
๑๗๐	โครงการก่อสร้างถนน คสล. สายโรงสีชุมชน หมู่ที่ ๔ บ้านสุขข้าม	เพื่อก่อสร้างถนน คสล.ที่ได้มาตรฐานให้ประชาชนใช้สัญจร อย่างสะดวก ปลอดภัย	กว้าง ๔ ม. ยาว ๓๐๐ ม. หนาเฉลี่ย ๐.๑๕ ม. หรือมีพื้นที่ไม่น้อยกว่า ๑,๒๐๐ ตร.ม.	๙๐๐,๐๐๐					ประชาชนมีความพึงพอใจ ร้อยละ ๘๐ ขึ้นไป ในระดับดีมาก	ประชาชนได้รับความสะดวก ปลอดภัยในการสัญจร	กองช่าง



ที่	โครงการ	วัตถุประสงค์	เป้าหมาย (ผลผลิตของโครงการ)	งบประมาณ					ตัวชี้วัด (KPI)	ผลที่คาดว่าจะ ได้รับ	หน่วยงาน รับผิดชอบหลัก
				๒๕๖๖ (บาท)	๒๕๖๗ (บาท)	๒๕๖๘ (บาท)	๒๕๖๙ (บาท)	๒๕๗๐ (บาท)			
๑๗๑	โครงการปรับปรุงถนนลูกรัง (วัสดุคัดเลือก) สายห้วยข่าภู หมู่ ๔ บ้านสุขข้าม	เพื่อปรับปรุงถนน ลูกรังที่ได้มาตรฐานให้ ประชาชนใช้สัญจร อย่างสะดวก ปลอดภัย	กว้าง ๔ ม. ยาว ๑,๕๐๐ ม. หนาเฉลี่ย ๐.๒๐ ม.และมี พื้นที่ลงวัสดุคัดเลือก รวมไม่น้อยกว่า ๖,๐๐๐ ตร.ม.	๓๖๐,๐๐๐					ประชาชนมีความ พึงพอใจ ร้อยละ ๘๐ ขึ้นไป ในระดับดีมาก	ประชาชนได้รับ ความสะดวก ปลอดภัยในการ สัญจร	กองช่าง
๑๗๒	โครงการปรับปรุงถนนลูกรัง (วัสดุคัดเลือก) สายหนอง ขอนแดง หมู่ ๔ บ้านสุขข้าม	เพื่อปรับปรุงถนน ลูกรังที่ได้มาตรฐานให้ ประชาชนใช้สัญจร อย่างสะดวก ปลอดภัย	กว้าง ๓ ม. ยาว ๘๕๐ ม. หนาเฉลี่ย ๐.๒๐ ม.และมี พื้นที่ลงวัสดุคัดเลือกรวม ไม่น้อยกว่า ๒,๕๕๐ ตร.ม.	๑๕๓,๐๐๐					ประชาชนมีความ พึงพอใจ ร้อยละ ๘๐ ขึ้นไป ในระดับดีมาก	ประชาชนได้รับ ความสะดวก ปลอดภัยในการ สัญจร	กองช่าง
๑๗๓	โครงการปรับปรุงห้องประชุม หมู่บ้าน หมู่ ๔ บ้านสุขข้าม	เพื่อปรับปรุงห้อง ประชุมให้เป็นสัดส่วน และสะดวกในการใช้ ประโยชน์ต่างๆ	๑ แห่ง	๕๐๐,๐๐๐					ประชาชนมีความ พึงพอใจ ร้อยละ ๘๐ ขึ้นไป ในระดับดีมาก	ประชาชนมีห้อง ประชุมที่เป็น สัดส่วนมีความ สะดวกในการ ประชุมและใช้ทำ กิจกรรมต่างๆ	กองช่าง
๑๗๔	โครงการขยายเขตไฟฟ้าสาย ห้วย ขี้หมาถึงห้วยมะหุ้ง หมู่ที่ ๔ บ้านสุขข้าม	เพื่อขยายไฟฟ้า สาธารณะส่องสว่าง รอบหมู่บ้าน	๑ จุด	๕๐๐,๐๐๐					ประชาชนมีความ พึงพอใจร้อยละ ๘๐ ขึ้นไป	ประชาชนมี ไฟฟ้าส่องสว่าง ในการสัญจร อย่างสะดวกและ ปลอดภัย	กองช่าง

ที่	โครงการ	วัตถุประสงค์	เป้าหมาย (ผลผลิตของโครงการ)	งบประมาณ					ตัวชี้วัด (KPI)	ผลที่คาดว่าจะ ได้รับ	หน่วยงาน รับผิดชอบหลัก
				๒๕๖๖ (บาท)	๒๕๖๗ (บาท)	๒๕๖๘ (บาท)	๒๕๖๙ (บาท)	๒๕๗๐ (บาท)			
๑๗๕	โครงการปรับปรุงถนนลูกรัง (วัสดุคัดเลือก) สายทำการเกษตร หมู่ ๔ บ้านสุขข้าม	เพื่อซ่อมแซมถนนลูกรัง ที่ได้มาตรฐานให้ ประชาชนใช้สัญจร อย่างสะดวก ปลอดภัย	กว้าง ๔ ม. ยาว ๑,๕๐๐ ม. หนาเฉลี่ย ๐.๒๐ ม. และมี พื้นที่ลงวัสดุคัดเลือกรวม ไม่น้อยกว่า ๖,๐๐๐ ตร.ม.	๓๖๐,๐๐๐					ประชาชนมีความ พึงพอใจ ร้อยละ ๘๐ ขึ้นไป ในระดับดีมาก	ประชาชนได้รับ ความสะดวก ปลอดภัยในการ สัญจร	กองช่าง
๑๗๖	โครงการขยายเขตไฟฟ้าใน หมู่บ้าน-โครงการอื่น เนื่องมาจากพระราชดำริ อ่างเก็บน้ำห้วยมะหุ้ง หมู่ ๔ บ้านสุขข้าม	เพื่อขยายไฟฟ้า สาธารณะส่องสว่าง รอบหมู่บ้าน-อ่างเก็บ น้ำห้วยมะหุ้ง	ยาว ๓๐๐๐ ม	๑๐,๐๐๐,๐๐๐					ประชาชนมีความ พึงพอใจ ร้อยละ ๘๐ ขึ้นไป ในระดับดีมาก	ประชาชนมี ไฟฟ้าส่องสว่าง ได้รับความ สะดวกปลอดภัย ในการสัญจร	กองช่าง
๑๗๗	โครงการก่อสร้างห้องน้ำอ่าง ห้วยมะหุ้งพร้อมระบบไฟ โซล่าเซลล์ หมู่ ๔ บ้านสุขข้าม	เพื่อก่อสร้างห้องน้ำ พัฒนาแหล่งท่องเที่ยว ให้ประชาชนได้รับ ความสะดวก	๑ แห่ง	๔,๐๐๐,๐๐๐					ประชาชนมีความ พึงพอใจ ร้อยละ ๘๐ ขึ้นไป ในระดับดีมาก	ประชาชนได้รับ ความสะดวกใน การใช้พื้นที่	กองช่าง
๑๗๘	โครงการปรับปรุงภูมิทัศน์อ่างห้วย มะหุ้ง หมู่ ๔ บ้านสุขข้าม	เพื่อปรับปรุงทัศน พัฒนาแหล่งท่องเที่ยว ในชุมชน	๑ แห่ง	๕๐๐,๐๐๐					ประชาชนมีความ พึงพอใจ ร้อยละ ๘๐ ขึ้นไป ในระดับดีมาก	ประชาชนได้รับ ความสะดวกใน การใช้พื้นที่	กองช่าง

ที่	โครงการ	วัตถุประสงค์	เป้าหมาย (ผลผลิตของโครงการ)	งบประมาณ					ตัวชี้วัด (KPI)	ผลที่คาดว่าจะ ได้รับ	หน่วยงาน รับผิดชอบหลัก
				๒๕๖๖ (บาท)	๒๕๖๗ (บาท)	๒๕๖๘ (บาท)	๒๕๖๙ (บาท)	๒๕๗๐ (บาท)			
๑๗๙	โครงการก่อสร้างถนน คสล. สายในหมู่บ้าน หมู่ที่ ๔ บ้านสุขข้าม	เพื่อก่อสร้างถนน คสล.ที่ได้มาตรฐานให้ประชาชนใช้สัญจรอย่างสะดวก ปลอดภัย	กว้าง ๔ ม.ยาว ๑๒๐ ม. หนาเฉลี่ย ๐.๑๕ ม. หรือมีพื้นที่ไม่น้อยกว่า ๘๔๐ ตร.ม.		๒๙๗,๐๐๐				ประชาชนมีความพึงพอใจ ร้อยละ ๘๐ ขึ้นไป ในระดับดีมาก	ประชาชนได้รับความสะดวก ปลอดภัยในการสัญจร	กองช่าง
๑๘๐	โครงการปรับปรุงถนนลูกรัง (วัสดุคัดเลือก) สายห้วยขี้หมา หมู่ ๔ บ้านสุขข้าม	เพื่อปรับปรุงถนนลูกรังที่ได้มาตรฐานให้ประชาชนใช้สัญจรอย่างสะดวก ปลอดภัย	กว้าง ๔ ม. ยาว ๑,๕๐๐ ม. หนาเฉลี่ย ๐.๒๐ ม.และมีพื้นที่ลงวัสดุคัดเลือกรวมไม่น้อยกว่า ๖,๐๐๐ ตร.ม.		๓๖๐,๐๐๐				ประชาชนมีความพึงพอใจ ร้อยละ ๘๐ ขึ้นไป ในระดับดีมาก	ประชาชนได้รับความสะดวก ปลอดภัยในการสัญจร	กองช่าง
๑๘๑	โครงการปรับปรุงถนนลูกรัง (วัสดุคัดเลือก) สายนาแค หมู่ ๔ บ้านสุขข้าม	เพื่อปรับปรุงถนนลูกรังที่ได้มาตรฐานให้ประชาชนใช้สัญจรอย่างสะดวก ปลอดภัย	กว้าง ๔ ม. ยาว ๑,๕๐๐ ม. หนาเฉลี่ย ๐.๒๐ ม.และมีพื้นที่ลงวัสดุคัดเลือกรวมไม่น้อยกว่า ๖,๐๐๐ ตร.ม.		๓๖๐,๐๐๐				ประชาชนมีความพึงพอใจ ร้อยละ ๘๐ ขึ้นไป ในระดับดีมาก	ประชาชนได้รับความสะดวก ปลอดภัยในการสัญจร	กองช่าง

ที่	โครงการ	วัตถุประสงค์	เป้าหมาย (ผลผลิตของโครงการ)	งบประมาณ					ตัวชี้วัด (KPI)	ผลที่คาดว่าจะ ได้รับ	หน่วยงาน รับผิดชอบหลัก
				๒๕๖๖ (บาท)	๒๕๖๗ (บาท)	๒๕๖๘ (บาท)	๒๕๖๙ (บาท)	๒๕๗๐ (บาท)			
๑๘๒	โครงการก่อสร้างถนน คสล. สายชำฝักคาว หมู่ ๔ บ้านสุขขาม	เพื่อก่อสร้างถนน คสล.ที่ได้มาตรฐานให้ ประชาชนใช้สัญจร อย่างสะดวก ปลอดภัย	กว้าง ๔ ม. ยาว ๑๐๐ ม. หรือมีพื้นที่ไม่น้อยกว่า ๔๐๐ ตร.ม.		๓๐๐,๐๐๐				ประชาชนมีความ พึงพอใจ ร้อยละ ๘๐ ขึ้นไป ในระดับดีมาก	ประชาชนได้รับ ความสะดวก ปลอดภัยในการ สัญจร	กองช่าง
๑๘๓	โครงการก่อสร้างถนน คสล. สายห้วยชำเปย หมู่ ๔ บ้านสุขขาม	เพื่อก่อสร้างถนน คสล.ที่ได้มาตรฐานให้ ประชาชนใช้สัญจร อย่างสะดวก ปลอดภัย	กว้าง ๔ ม. ยาว ๒,๐๐๐ ม. หนาเฉลี่ย ๐.๑๕ หรือมี พื้นที่ไม่น้อยกว่า ๘๐๐ ตร.ม.		๖,๐๐๐,๐๐๐				ประชาชนมีความ พึงพอใจ ร้อยละ ๘๐ ขึ้นไป ในระดับดีมาก	ประชาชนได้รับ ความสะดวก ปลอดภัยในการ สัญจร	กองช่าง
๑๘๔	โครงการปรับปรุงถนนคสล. สายศาลเจ้าปู่ตาหมวกขาว หมู่ ๔ บ้านสุขขาม	เพื่อปรับปรุงถนน คสล. ที่ได้มาตรฐาน ให้ประชาชนใช้สัญจร อย่างสะดวก ปลอดภัย	กว้าง ๔ ม. ยาว ๒๐๐ ม. หนาเฉลี่ย ๐.๑๕ หรือมี พื้นที่ไม่น้อยกว่า ๘๐๐ ตร.ม.		๕๗๐,๐๐๐				ประชาชนมีความ พึงพอใจ ร้อยละ ๘๐ ขึ้นไป ในระดับดีมาก	ประชาชนได้รับ ความสะดวก ปลอดภัยในการ สัญจร	กองช่าง
๑๘๕	โครงการก่อสร้างถนนแอส ฟัลต์ติกคอนกรีตสายศาล เจ้าปู่ตาหมวกขาว หมู่ ๔ บ้านสุขขาม	เพื่อเสริมผิวถนนแอส ฟัลต์ติกคอนกรีตที่ได้ มาตรฐานให้ ประชาชนใช้สัญจร อย่างสะดวก ปลอดภัย	กว้าง ๔ ม. ยาว ๒๐๐ ม. หนาเฉลี่ย ๐.๐๕ หรือมี พื้นที่ไม่น้อยกว่า ๘๐๐ ตร.ม.		๖๐๐,๐๐๐				ประชาชนมีความ พึงพอใจ ร้อยละ ๘๐ ขึ้นไป ในระดับดีมาก	ประชาชนได้รับ ความสะดวก ปลอดภัยในการ สัญจร	กองช่าง

ที่	โครงการ	วัตถุประสงค์	เป้าหมาย (ผลผลิตของโครงการ)	งบประมาณ					ตัวชี้วัด (KPI)	ผลที่คาดว่าจะ ได้รับ	หน่วยงาน รับผิดชอบหลัก
				๒๕๖๖ (บาท)	๒๕๖๗ (บาท)	๒๕๖๘ (บาท)	๒๕๖๙ (บาท)	๒๕๗๐ (บาท)			
๑๘๖	โครงการก่อสร้างถนน คสล. สายบ้านสุขข้ามซอย ๒ หมู่ ๔ บ้านสุขข้าม	เพื่อก่อสร้างถนน คสล.ที่ได้มาตรฐานให้ประชาชนใช้สัญจรอย่างสะดวกปลอดภัย	กว้าง ๔ ม. ยาว ๓๐ ม. หนาเฉลี่ย ๐.๑๕ หรือมีพื้นที่ไม่น้อยกว่า ๑๒๐ ตร.ม.		๙๐,๐๐๐				ประชาชนมีความพึงพอใจ ร้อยละ ๘๐ ขึ้นไปในระดับดีมาก	ประชาชนได้รับความสะดวกปลอดภัยในการสัญจร	กองช่าง
๑๘๗	โครงการก่อสร้างถนน คสล. สายห้วยชำเปยเหนือ หมู่ ๔ บ้านสุขข้าม	เพื่อก่อสร้างถนน คสล.ที่ได้มาตรฐานให้ประชาชนใช้สัญจรอย่างสะดวกปลอดภัย	กว้าง ๔ ม. ยาว ๑๕๐ ม. หนาเฉลี่ย ๐.๑๕ หรือมีพื้นที่ไม่น้อยกว่า ๖๐๐ ตร.ม.		๔๓๐,๐๐๐				ประชาชนมีความพึงพอใจ ร้อยละ ๘๐ ขึ้นไปในระดับดีมาก	ประชาชนได้รับความสะดวกปลอดภัยในการสัญจร	กองช่าง
๑๘๘	โครงการปรับปรุงถนนลูกรัง (วัสดุคัดเลือก) สายห้วยมะหุ้งเหนือ หมู่ ๔ บ้านสุขข้าม	เพื่อปรับปรุงถนนลูกรัง ที่ได้มาตรฐานให้ประชาชนใช้สัญจรอย่างสะดวกปลอดภัย	กว้าง ๔ ม. ยาว ๓๐๐ ม. หรือมีพื้นที่ไม่น้อยกว่า ๑๒๐๐ ตร.ม.		๑๓๐,๐๐๐				ประชาชนมีความพึงพอใจ ร้อยละ ๘๐ ขึ้นไปในระดับดีมาก	ประชาชนได้รับความสะดวกปลอดภัยในการสัญจร	กองช่าง
๑๘๙	โครงการปรับปรุงถนนลูกรัง (วัสดุคัดเลือก) ถนนทางข้ามห้วยยาง หมู่ ๔ บ้านสุขข้าม	เพื่อปรับปรุงถนนลูกรัง ที่ได้มาตรฐานให้ประชาชนใช้สัญจรอย่างสะดวกปลอดภัย	กว้าง ๔ ม. ยาว ๕๐ ม. หรือมีพื้นที่ไม่น้อยกว่า ๒๐๐ ตร.ม.		๕๐,๐๐๐				ประชาชนมีความพึงพอใจ ร้อยละ ๘๐ ขึ้นไปในระดับดีมาก	ประชาชนได้รับความสะดวกปลอดภัยในการสัญจร	กองช่าง

ที่	โครงการ	วัตถุประสงค์	เป้าหมาย (ผลผลิตของโครงการ)	งบประมาณ					ตัวชี้วัด (KPI)	ผลที่คาดว่าจะ ได้รับ	หน่วยงาน รับผิดชอบหลัก
				๒๕๖๖ (บาท)	๒๕๖๗ (บาท)	๒๕๖๘ (บาท)	๒๕๖๙ (บาท)	๒๕๗๐ (บาท)			
๑๙๐	โครงการก่อสร้างถนนคสล. สายห้วยขี้หมา-นาล่องโป่งใต้ หมู่ ๔ บ้านสุขข้าม	เพื่อก่อสร้างถนนคสล.ที่ได้มาตรฐานให้ประชาชนใช้สัญจรอย่างสะดวกปลอดภัย	กว้าง ๔ ม. ยาว ๑๕๐ ม. หนาเฉลี่ย ๐.๑๕ หรือมีพื้นที่ไม่น้อยกว่า ๖๐๐ ตร.ม.		๔๓๐,๐๐๐				ประชาชนมีความพึงพอใจ ร้อยละ ๘๐ ขึ้นไป ในระดับดีมาก	ประชาชนได้รับความสะดวกปลอดภัยในการสัญจร	กองช่าง
๑๙๑	โครงการก่อสร้างรางระบายน้ำภายในหมู่บ้าน หมู่ ๔ บ้านสุขข้าม	เพื่อระบายน้ำได้สะดวก ขณะน้ำท่วมขังในช่วงฤดูฝน	๑ แห่ง		๘๐๐,๐๐๐				ประชาชนมีความพึงพอใจ ร้อยละ ๘๐ ขึ้นไป ในระดับดีมาก	ประชาชนมีแหล่งระบายน้ำ ได้รับความสะดวก	กองช่าง
๑๙๒	โครงการปรับปรุงถนนลูกรัง (วัสดุคัดเลือก)สายห้วยข้าฆ่า หมู่ ๔ บ้านสุขข้าม	เพื่อปรับปรุงถนนลูกรัง ที่ได้มาตรฐานให้ประชาชนใช้สัญจรอย่างสะดวกปลอดภัย	กว้าง ๔ ม. ยาว ๑๐๐๐ ม. หรือมีพื้นที่ไม่น้อยกว่า ๔๐๐๐ ตร.ม.		๔๕๐,๐๐๐				ประชาชนมีความพึงพอใจ ร้อยละ ๘๐ ขึ้นไป ในระดับดีมาก	ประชาชนได้รับความสะดวกปลอดภัยในการสัญจร	กองช่าง
๑๙๓	โครงการขยายเขตไฟฟ้า สาธารณะรอบหมู่บ้าน หมู่ ๔ บ้านสุขข้าม	เพื่อขยายเขตไฟฟ้า สาธารณะส่องสว่างรอบหมู่บ้าน	๑๕ จุด		๑,๓๐๐,๐๐๐				ประชาชนมีความพึงพอใจ ร้อยละ ๘๐ ขึ้นไป ในระดับดีมาก	ประชาชนมีไฟฟ้าส่องสว่าง ได้รับความสะดวกปลอดภัยในการสัญจร	กองช่าง

ที่	โครงการ	วัตถุประสงค์	เป้าหมาย (ผลผลิตของโครงการ)	งบประมาณ					ตัวชี้วัด (KPI)	ผลที่คาดว่าจะ ได้รับ	หน่วยงาน รับผิดชอบหลัก
				๒๕๖๖ (บาท)	๒๕๖๗ (บาท)	๒๕๖๘ (บาท)	๒๕๖๙ (บาท)	๒๕๗๐ (บาท)			
๑๙๔	โครงการติดตั้งไฟฟ้าโซล่าเซลล์เพื่อการเกษตร หมู่ ๔ บ้านสุขข้าม	เพื่อติดตั้งไฟฟ้าสาธารณะส่องสว่างรอบพื้นที่การเกษตร	๑ แห่ง		๑๐,๐๐๐,๐๐๐				ประชาชนมีความพึงพอใจ ร้อยละ ๘๐ ขึ้นไป ในระดับดีมาก	ประชาชนมีไฟฟ้าส่องสว่างได้รับความสะดวกปลอดภัยในการสัญจร	กองช่าง
๑๙๕	โครงการขยายเขตไฟฟ้าโซล่าเซลล์รอบลานตากผลผลิต หมู่ ๔ บ้านสุขข้าม	เพื่อขยายเขตไฟฟ้าระบบโซล่าเซลล์สาธารณะส่องสว่างรอบลานตากผลผลิต	๑๐ จุด		๙๐๐,๐๐๐				ประชาชนมีความพึงพอใจ ร้อยละ ๘๐ ขึ้นไป ในระดับดีมาก	ประชาชนมีไฟฟ้าส่องสว่างได้รับความสะดวกปลอดภัยในการสัญจร	กองช่าง
๑๙๖	โครงการขยายเขตไฟฟ้าส่องสว่างเข้าศาลปุ่ตาทามวกขาว หมู่ ๔ บ้านสุขข้าม	เพื่อขยายไฟฟ้าสาธารณะส่องสว่างรอบบริเวณศาลปุ่ตาทามวกขาว	ยาว ๕๐๐ ม.		๑,๐๐๐,๐๐๐				ประชาชนมีความพึงพอใจ ร้อยละ ๘๐ ขึ้นไป ในระดับดีมาก	ประชาชนมีไฟฟ้าส่องสว่างได้รับความสะดวกปลอดภัยในการสัญจร	กองช่าง
๑๙๗	โครงการก่อสร้างลานเอนกประสงค์ประจำหมู่บ้าน หมู่ ๔ บ้านสุขข้าม	เพื่อก่อสร้างลานเอนกประสงค์ให้ประชาชนเพื่อทำกิจกรรมต่างๆ	๑ แห่ง		๕,๐๐๐,๐๐๐				ประชาชนมีความพึงพอใจ ร้อยละ ๘๐ ขึ้นไป ในระดับดีมาก	ประชาชนได้รับความสะดวกในการใช้พื้นที่	กองช่าง

ที่	โครงการ	วัตถุประสงค์	เป้าหมาย (ผลผลิตของโครงการ)	งบประมาณ					ตัวชี้วัด (KPI)	ผลที่คาดว่าจะ ได้รับ	หน่วยงาน รับผิดชอบหลัก
				๒๕๖๖ (บาท)	๒๕๖๗ (บาท)	๒๕๖๘ (บาท)	๒๕๖๙ (บาท)	๒๕๗๐ (บาท)			
๑๙๘	โครงการเสริมผิวถนนแอสฟัลท์ติกคอนกรีต สายภายในหมู่บ้านสุขข้าม หมู่ ๔ บ้านสุขข้าม	เพื่อเสริมผิวถนนแอสฟัลท์ติกคอนกรีตที่ได้มาตรฐานให้ประชาชนใช้สัญจร อย่างสะดวกปลอดภัย	กว้าง ๕ เมตร ยาว ๑,๔๔๐ เมตร หนา ๐.๐๕ เมตร หรือมีพื้นที่ไม่น้อยกว่า ๖,๕๕๐ ตร.ม. พิกัด จุดเริ่มต้น N : ๑๗.๕๕๓๔๒๐ E : ๑๐๑.๐๐๔๑ จุดสิ้นสุด N : ๑๗.๕๕๑๐๓๑ E : ๑๐๑.๐๒๘๒		๔,๘๐๐,๐๐๐				ประชาชนมีความพึงพอใจ ร้อยละ ๘๐ ขึ้นไปในระดับดีมาก	ประชาชนได้รับความสะดวกปลอดภัยในการสัญจร	กองช่าง
๑๙๙	โครงการก่อสร้างถนนแอสฟัลท์ติกคอนกรีต สายอ่างเก็บน้ำห้วยมะหุ้งในพระราชดำริพร้อมติดตั้งไฟโซล่าเซลล์นวัตกรรม หมู่ ๔ บ้านสุขข้าม	เพื่อก่อสร้างถนนแอสฟัลท์ติกคอนกรีตที่ได้มาตรฐานให้ประชาชนใช้สัญจร และมีไฟโหล่ทางโซล่าเซลล์ เพื่อส่องสว่าง ให้มีความสะดวกและปลอดภัย	กว้าง ๖ เมตร ยาว ๓,๐๐๐ เมตร หนา ๐.๐๕ เมตร หรือมีพื้นที่ไม่น้อยกว่า ๑๘,๐๐ ตร.ม. พิกัด จุดเริ่มต้น N : ๑๗.๕๕๒๙๗๔ E : ๑๐๐.๕๙๔๘๑๕ จุดสิ้นสุด N : ๑๗.๕๖๒๑๐๑ E : ๑๐๐.๕๘๒๘๒๓		๒๑,๕๐๐,๐๐๐				ประชาชนมีความพึงพอใจ ร้อยละ ๘๐ ขึ้นไปในระดับดีมาก	ประชาชนได้รับความสะดวกปลอดภัยในการสัญจร	กองช่าง



ที่	โครงการ	วัตถุประสงค์	เป้าหมาย (ผลผลิตของโครงการ)	งบประมาณ					ตัวชี้วัด (KPI)	ผลที่คาดว่าจะ ได้รับ	หน่วยงาน รับผิดชอบหลัก
				๒๕๖๖ (บาท)	๒๕๖๗ (บาท)	๒๕๖๘ (บาท)	๒๕๖๙ (บาท)	๒๕๗๐ (บาท)			
๒๐๐	โครงการก่อสร้างถนน คสล. สายห้วยซำข่า หมู่ ๔ บ้านสุขข้าม	เพื่อก่อสร้างถนน คสล. ที่ได้มาตรฐานให้ประชาชนใช้สัญจรอย่างสะดวก ปลอดภัย	กว้าง ๔ เมตร ยาว ๑,๐๐๐ เมตร หนาเฉลี่ย ๐.๑๕ เมตร หรือมีพื้นที่ไม่น้อยกว่า ๘,๐๐๐ ตร.ม พิกัด จุดเริ่มต้น N : ๑๗.๕๕๕๖๗๘ E : ๑๐๐.๕๙๑๑๗๖ จุดสิ้นสุด N : ๑๗.๕๖๑๐๐๓ E : ๑๐๐.๕๙๓๐๑๔		๖,๒๐๐,๐๐๐				ประชาชนมีความพึงพอใจ ร้อยละ ๘๐ ขึ้นไปในระดับดีมาก	ประชาชนได้รับความสะดวก ปลอดภัยในการสัญจร	กองช่าง
๒๐๑	โครงการพัฒนาแหล่งท่องเที่ยวอ่างเก็บน้ำห้วยมะหุ้งตามโครงการพระราชดำริ หมู่ ๔ บ้านสุขข้าม	๑. เพื่อปรับลานเอนกประสงค์ พัฒนาแหล่งท่องเที่ยวให้ประชาชนใช้ อย่างสะดวก ๒. เพื่อก่อสร้างห้องน้ำสาธารณะพัฒนาแหล่งท่องเที่ยว ให้ประชาชนใช้ อย่างสะดวก	๑. กว้าง ๘๐ เมตร ยาว ๘๘ เมตร หรือมีพื้นที่ไม่น้อยกว่า ๗,๘๔๐ ตร.ม พิกัด N : ๑๗.๕๖๑๙๙๐ E : ๑๐๐.๕๘๒๙๑๐ ๒. กว้าง ๖ เมตร ยาว ๑๕.๕ เมตร หรือมีพื้นที่ไม่น้อยกว่า ๙๓ ตร.ม จำนวน ๑๒ ห้อง พิกัด N : ๑๗.๕๖๑๙๙๐ E : ๑๐๐.๕๘๒๙๑๐		๒,๘๕๐,๐๐๐				ประชาชนมีความพึงพอใจ ร้อยละ ๘๐ ขึ้นไปในระดับดีมาก	๑.ประชาชนมีลานเอนกประสงค์ และได้รับความสะดวก ๒.ประชาชนมีห้องน้ำสาธารณะและได้รับความสะดวก	กองช่าง

ที่	โครงการ	วัตถุประสงค์	เป้าหมาย (ผลผลิตของโครงการ)	งบประมาณ					ตัวชี้วัด (KPI)	ผลที่คาดว่าจะ ได้รับ	หน่วยงาน รับผิดชอบหลัก
				๒๕๖๖ (บาท)	๒๕๖๗ (บาท)	๒๕๖๘ (บาท)	๒๕๖๙ (บาท)	๒๕๗๐ (บาท)			
๒๐๒	โครงการปรับปรุงถนนลูกรัง (วัสดุคัดเลือก)สายห้วยซำฝัก ควา หมู่ ๔ บ้านสุขข้าม	เพื่อปรับปรุงถนนลูกรัง ที่ได้มาตรฐานให้ ประชาชนใช้สัญจร อย่างสะดวก ปลอดภัย	กว้าง ๔ ม. ยาว ๑๐๐๐ ม. หรือมีพื้นที่ไม่น้อยกว่า ๔๐๐๐ ตร.ม.		๔๕๐,๐๐๐				ประชาชนมีความ พึงพอใจ ร้อยละ ๘๐ ขึ้นไป ในระดับดีมาก	ประชาชนได้รับ ความสะดวก ปลอดภัยในการ สัญจร	กองช่าง
๒๐๓	โครงการปรับปรุง (ขุดลอก) คลองข้างโรงเรียนบ้านสุขข้าม หมู่ ๔ บ้านสุขข้าม ตำบล นาชุม อำเภอบ้านโคก จังหวัดอุตรดิตถ์	เพื่อปรับปรุง ขุดลอก คลองข้างโรงเรียน บ้านสุขข้าม	กว้าง ๒๑ ม. ยาว ๑๐๐ม. ขุดลึกเฉลี่ย ๓ ม. ลาดชัน ๑:๒ ปริมาณดินที่ ขุดพร้อมตกแต่งคันคลอง ๓,๙๐๐ ลบ.ม.		๒๖๐,๐๐๐				ประชาชนมีความ พึงพอใจ ร้อยละ ๘๐ ขึ้นไป ในระดับดีมาก	เพื่อกักเก็บน้ำได้ เพียงพอต่อการ อุปโภค-บริโภค	กองช่าง
๒๐๔	โครงการขุดเจาะบ่อบาดาลเพื่อ การเกษตร พร้อมติดตั้งระบบ โซล่าเซลล์ กลุ่มผู้ใช้น้ำ ห้วยซี้ หมา หมู่ ๔ บ้านสุขข้าม ตำบลนาชุม อำเภอบ้านโคก จังหวัดอุตรดิตถ์	เพื่อขุดเจาะบ่อบ าดาลพร้อมติดตั้ง ระบบโซล่าเซลล์ กลุ่มผู้ใช้น้ำห้วยซี้หมา	บ่อบาดาลลึกเฉลี่ย ๖๐-๑๒๐ เมตร ระบบ โซล่าเซลล์ ขนาดไม่น้อยกว่า ๓๑๕ วัตต์		๗๐๐,๐๐๐				ประชาชนมีความ พึงพอใจ ร้อยละ ๘๐ ขึ้นไป ในระดับดีมาก	เพื่อมีแหล่งน้ำไว้ ใช้ในการเกษตร และอุปโภค- บริโภคอย่าง เพียงพอ	กองช่าง

ที่	โครงการ	วัตถุประสงค์	เป้าหมาย (ผลผลิตของโครงการ)	งบประมาณ					ตัวชี้วัด (KPI)	ผลที่คาดว่าจะ ได้รับ	หน่วยงาน รับผิดชอบหลัก
				๒๕๖๖ (บาท)	๒๕๖๗ (บาท)	๒๕๖๘ (บาท)	๒๕๖๙ (บาท)	๒๕๗๐ (บาท)			
๒๐๕	โครงการขุดเจาะบ่อบาดาลเพื่อการเกษตร พร้อมติดตั้งระบบโซลาร์เซลล์ กลุ่มผู้ใช้น้ำนาร่องป่าแพก หมู่ ๔ บ้านสุขข้าม ตำบล นาขุม อำเภอบ้านโคก จังหวัดอุตรดิตถ์	เพื่อขุดเจาะบ่อบาดาลพร้อมติดตั้งระบบโซลาร์เซลล์กลุ่มผู้ใช้น้ำนาร่องป่าแพก	บ่อบาดาลลึกเฉลี่ย ๖๐-๑๒๐ เมตร ระบบโซลาร์เซลล์ขนาดไม่น้อยกว่า ๓๑๕ วัตต์		๗๐๐,๐๐๐				ประชาชนมีความพึงพอใจ ร้อยละ ๘๐ ขึ้นไปในระดับดีมาก	เพื่อมีแหล่งน้ำไว้ใช้ในการเกษตรและอุปโภค-บริโภคอย่างเพียงพอ	กองช่าง
๒๐๖	โครงการปรับปรุง (ขุดลอก) หน้าฝายหลังโรงเรียนบ้านสุขข้าม ช่วงที่ ๒ หมู่ ๔ บ้านสุขข้าม ตำบลนาขุม อำเภอบ้านโคก จังหวัดอุตรดิตถ์	เพื่อปรับปรุง ขุดลอก หน้าฝายหลังโรงเรียนบ้านสุขข้าม ช่วงที่ ๒	กว้าง ๑๘ ม. ยาว ๒๐๐ม. ขุดลึกเฉลี่ย ๕ ม. ลาดชัน ๑:๒ ปริมาณดินที่ขุดพร้อมตักแต่งคันคลอง ๑๒,๐๐๐ ลบ.ม.		๘๒๐,๐๐๐				ประชาชนมีความพึงพอใจ ร้อยละ ๘๐ ขึ้นไปในระดับดีมาก	เพื่อกักเก็บน้ำได้เพียงพอต่อการอุปโภค-บริโภค	กองช่าง
๒๐๗	โครงการปรับปรุงท่อประปาภายในหมู่บ้าน หมู่ ๔ บ้านสุขข้าม	เพื่อพัฒนาปรับปรุงระบบท่อประปาในการส่งน้ำประปาให้กับประชาชน เพื่อให้มีน้ำใช้อย่างทั่วถึงและเพียงพอ	ท่อ PE ขนาดเส้นผ่านศูนย์กลาง ๗๕ มม. ระยะทางยาว ๑,๔๐๐ ม.		๕๕๐,๐๐๐				ประชาชนมีความพึงพอใจ ร้อยละ ๘๐ ขึ้นไปในระดับดีมาก	ประชาชนมีน้ำประปาไว้ใช้อย่างสะดวกและทั่วถึง	กองช่าง

ที่	โครงการ	วัตถุประสงค์	เป้าหมาย (ผลผลิตของโครงการ)	งบประมาณ					ตัวชี้วัด (KPI)	ผลที่คาดว่าจะ ได้รับ	หน่วยงาน รับผิดชอบหลัก
				๒๕๖๖ (บาท)	๒๕๖๗ (บาท)	๒๕๖๘ (บาท)	๒๕๖๙ (บาท)	๒๕๗๐ (บาท)			
๒๐๘	โครงการวางท่อ PE พร้อมระบบส่งน้ำภายในหมู่บ้านสุขข้าม	เพื่อพัฒนาปรับปรุงระบบส่งน้ำให้กับประชาชนมีน้ำใช้อย่างเพียงพอ	วางท่อ PE ยาว ๕,๐๐๐ ม.			๑,๙๖๖,๐๐๐			ประชาชนมีความพึงพอใจร้อยละ ๘๐ ขึ้นไป ในระดับดีมาก	ประชาชนมีแหล่งน้ำไว้ใช้ อุบโภาคได้รับความสะอาด	กองช่าง
๒๐๙	โครงการระบบผลิตน้ำประปา (water treatment system) ขนาดใหญ่ รองรับ ๑๒๑-๓๐๐ครัวเรือน กำลังผลิต ๑๐ ลบ.ม. ต่อ ชม. ตามแบบบัญชีนวัตกรรมไทย ๐๑๐๒๐๐๐๓ หมู่ที่ ๔ บ้านสุขข้าม ตำบลนาชุม อำเภอบ้านโคก จังหวัดอุดรธานี	เพื่อก่อสร้างระบบผลิตน้ำประปา (water treatment system) ขนาดใหญ่ หมู่ที่ ๔ บ้านสุขข้าม	ระบบผลิตน้ำประปา (water treatment system) ขนาดใหญ่ รองรับ ๑๒๑-๓๐๐ครัวเรือน กำลังผลิต ๑๐ ลบ.ม.ต่อชม. ตามแบบบัญชีนวัตกรรมไทย ๐๑๐๒๐๐๐๓			๕,๔๐๐,๐๐๐			ประชาชนมีความพึงพอใจร้อยละ ๘๐ ขึ้นไป ในระดับดีมาก	ประชาชนมีน้ำใช้ อุบโภาค-บริโภาคอย่างเพียงพอ	กองช่าง
๒๑๐	โครงการปรับปรุงถนนลูกรัง (วัสดุคัดเลือก)สายโคกป่าสี หมู่ ๔ บ้านสุขข้าม	เพื่อปรับปรุงถนนลูกรัง ที่ได้มาตรฐานให้ประชาชนใช้สัญจรอย่างสะดวกปลอดภัย	กว้าง ๔ ม. ยาว ๒๐๐๐ ม. หรือมีพื้นที่ไม่น้อยกว่า ๘๐๐๐ ตร.ม.			๙๐๐,๐๐๐			ประชาชนมีความพึงพอใจ ร้อยละ ๘๐ ขึ้นไป ในระดับดีมาก	ประชาชนได้รับความสะดวกปลอดภัยในการสัญจร	กองช่าง
๒๑๑	โครงการก่อสร้างถนน คสล.สายลงนาต่องโป่ง หมู่ ๔ บ้านสุขข้าม	เพื่อก่อสร้างถนนคสล.ที่ได้มาตรฐานให้ประชาชนใช้สัญจรอย่างสะดวกปลอดภัย	กว้าง ๔ ม. ยาว ๕๐ ม. หนาเฉลี่ย ๐.๑๕ หรือมีพื้นที่ไม่น้อยกว่า ๒๐๐ ตร.ม.			๑๔๒,๐๐๐			ประชาชนมีความพึงพอใจ ร้อยละ ๘๐ ขึ้นไป ในระดับดีมาก	ประชาชนได้รับความสะดวกปลอดภัยในการสัญจร	กองช่าง

ที่	โครงการ	วัตถุประสงค์	เป้าหมาย (ผลผลิตของโครงการ)	งบประมาณ					ตัวชี้วัด (KPI)	ผลที่คาดว่าจะ ได้รับ	หน่วยงาน รับผิดชอบหลัก
				๒๕๖๖ (บาท)	๒๕๖๗ (บาท)	๒๕๖๘ (บาท)	๒๕๖๙ (บาท)	๒๕๗๐ (บาท)			
๒๑๒	โครงการก่อสร้างถนน คสล. สายห้วยมะหุ้งเหนือ หมู่ ๔ บ้านสุขข้าม	เพื่อก่อสร้างถนน คสล.ที่ได้มาตรฐานให้ประชาชนใช้สัญจรอย่างสะดวกปลอดภัย	กว้าง ๔ ม. ยาว ๓๐๐ ม. หนาเฉลี่ย ๐.๑๕ หรือมีพื้นที่ไม่น้อยกว่า ๑๒๐๐ ตร.ม.			๑,๑๔๐,๐๐๐			ประชาชนมีความพึงพอใจ ร้อยละ ๘๐ ขึ้นไป ในระดับดีมาก	ประชาชนได้รับความสะดวกปลอดภัยในการสัญจร	กองช่าง
๒๑๓	โครงการก่อสร้าง คสล. หลังโรงเรียนบ้านสุขข้าม หมู่ ๔ บ้านสุขข้าม	เพื่อก่อสร้างถนน คสล.ที่ได้มาตรฐานให้ประชาชนใช้สัญจรอย่างสะดวกปลอดภัย	กว้าง ๔ ม. ยาว ๕๐๐ ม. หนาเฉลี่ย ๐.๑๕ หรือมีพื้นที่ไม่น้อยกว่า ๒๐๐๐ ตร.ม.			๑,๑๗๐,๐๐๐			ประชาชนมีความพึงพอใจ ร้อยละ ๘๐ ขึ้นไป ในระดับดีมาก	ประชาชนได้รับความสะดวกปลอดภัยในการสัญจร	กองช่าง
๒๑๔	โครงการปรับปรุง(ขุดลอก) คลองฝายห้วยชำเปย หมู่ ๔ บ้านสุขข้าม	เพื่อมีแหล่งกักเก็บน้ำไว้ใช้ในการอุปโภคบริโภคและทำการเกษตร	๑ แห่ง			๓๗๐,๐๐๐			ประชาชนมีความพึงพอใจ ร้อยละ ๘๐ ขึ้นไป ในระดับดีมาก	ประชาชนมีแหล่งกักเก็บน้ำไว้ใช้อุปโภคบริโภคและการเกษตร	กองช่าง
๒๑๕	โครงการปรับปรุงถนนลูกรัง (วัสดุคัดเลือก)สายโรงสีชุมชน-เหล่าปานาด หมู่ ๔ บ้านสุขข้าม	เพื่อปรับปรุงถนนลูกรัง ที่ได้มาตรฐานให้ประชาชนใช้สัญจรอย่างสะดวกปลอดภัย	กว้าง ๔ ม. ยาว ๑๐๐๐ ม. หรือมีพื้นที่ไม่น้อยกว่า ๔๐๐๐ ตร.ม.			๓๐๐,๐๐๐			ประชาชนมีความพึงพอใจร้อยละ ๘๐ ขึ้นไป ในระดับดีมาก	ประชาชนได้รับความสะดวกปลอดภัยในการสัญจร	กองช่าง

ที่	โครงการ	วัตถุประสงค์	เป้าหมาย (ผลผลิตของโครงการ)	งบประมาณ					ตัวชี้วัด (KPI)	ผลที่คาดว่าจะ ได้รับ	หน่วยงาน รับผิดชอบหลัก
				๒๕๖๖ (บาท)	๒๕๖๗ (บาท)	๒๕๖๘ (บาท)	๒๕๖๙ (บาท)	๒๕๗๐ (บาท)			
๒๑๖	โครงการก่อสร้างฝายน้ำล้น ห้วยมะหุ้ง หมู่ ๔ บ้านสุขข้าม	เพื่อกักเก็บน้ำไว้ใช้ใน การอุปโภค-บริโภค และเพื่อใช้ในการ การเกษตร	๑ แห่ง				๔๕๐,๐๐๐		ประชาชนมีความ พึงพอใจ ร้อยละ ๘๐ ขึ้นไป ในระดับดีมาก	ประชาชนมีน้ำใช้ อุปโภค บริโภค และเพื่อใช้ในการ การเกษตรอย่าง เพียงพอ	กองช่าง
๒๑๗	โครงการก่อสร้างถนน คสล. สายหนองขอนแดง หมู่ ๔ บ้านสุขข้าม	เพื่อก่อสร้างถนน คสล.ที่ได้มาตรฐานให้ ประชาชนใช้สัญจร อย่างสะดวก ปลอดภัย	กว้าง ๔ ม. ยาว ๒๐๐ ม. หนาเฉลี่ย ๐.๑๕ หรือมี พื้นที่ไม่น้อยกว่า ๘๐๐ ตร.ม.				๕๗๐,๐๐๐		ประชาชนมีความ พึงพอใจ ร้อยละ ๘๐ ขึ้นไป ในระดับดีมาก	ประชาชนได้รับ ความสะดวก ปลอดภัยในการ สัญจร	กองช่าง
๒๑๘	โครงการก่อสร้างถนน คสล. สายนาแค หมู่ ๔ บ้านสุขข้าม	เพื่อก่อสร้างถนน คสล.ที่ได้มาตรฐานให้ ประชาชนใช้สัญจร อย่างสะดวก ปลอดภัย	กว้าง ๔ ม. ยาว ๒๐๐ ม. หนาเฉลี่ย ๐.๑๕ หรือมี พื้นที่ไม่น้อยกว่า ๘๐๐ ตร.ม.				๕๗๐,๐๐๐		ประชาชนมีความ พึงพอใจ ร้อยละ ๘๐ ขึ้นไป ในระดับดีมาก	ประชาชนได้รับ ความสะดวก ปลอดภัยในการ สัญจร	กองช่าง
๒๑๙	โครงการปรับปรุงถนนลูกรัง (วัสดุคัดเลือก) สายโคกหนองบัว หมู่ ๔ บ้านสุขข้าม	เพื่อปรับปรุงถนน ลูกรัง ที่ได้มาตรฐาน ให้ประชาชนใช้สัญจร อย่างสะดวก ปลอดภัย	กว้าง ๔ ม. ยาว ๒๐๐๐ ม. หรือมีพื้นที่ไม่น้อยกว่า ๘๐๐๐ ตร.ม.				๙๐๐,๐๐๐		ประชาชนมีความ พึงพอใจ ร้อยละ ๘๐ ขึ้นไป ในระดับดีมาก	ประชาชนได้รับ ความสะดวก ปลอดภัยในการ สัญจร	กองช่าง

ที่	โครงการ	วัตถุประสงค์	เป้าหมาย (ผลผลิตของโครงการ)	งบประมาณ					ตัวชี้วัด (KPI)	ผลที่คาดว่าจะ ได้รับ	หน่วยงาน รับผิดชอบหลัก
				๒๕๖๖ (บาท)	๒๕๖๗ (บาท)	๒๕๖๘ (บาท)	๒๕๖๙ (บาท)	๒๕๗๐ (บาท)			
๒๒๐	โครงการปรับปรุง(ขุดลอก) ฝายหลังโรงเรียน หมู่ ๔ บ้านสุขข้าม	เพื่อมีแหล่งกักเก็บน้ำ ไว้ใช้ในการอุปโภค บริโภคและทำ การเกษตร	๑ แห่ง				๕๖๐,๐๐๐		ประชาชนมีความ พึงพอใจ ร้อยละ ๘๐ ขึ้นไป ในระดับดีมาก	ประชาชนมี แหล่งกักเก็บน้ำ ไว้ใช้อุปโภค บริโภคและ การเกษตร	กองช่าง
๒๒๑	โครงการปรับปรุง(ขุดลอก) คลองฝายห้วยข่าผักคาว หมู่ ๔ บ้านสุขข้าม	เพื่อมีแหล่งกักเก็บน้ำ ไว้ใช้ในการอุปโภค บริโภคและทำ การเกษตร	๑ แห่ง				๔๐๐,๐๐๐		ประชาชนมีความ พึงพอใจ ร้อยละ ๘๐ ขึ้นไป ในระดับดีมาก	ประชาชนมี แหล่งกักเก็บน้ำ ไว้ใช้อุปโภค บริโภคและ การเกษตร	กองช่าง
๒๒๒	โครงการปรับปรุง(ขุดลอก) อ่างห้วยขี้หมา หมู่ ๔ บ้านสุขข้าม	เพื่อมีแหล่งกักเก็บน้ำ ไว้ใช้ในการอุปโภค บริโภคและทำ การเกษตร	๑ แห่ง				๑,๐๐๐,๐๐๐		ประชาชนมีความ พึงพอใจ ร้อยละ ๘๐ ขึ้นไป ในระดับดีมาก	ประชาชนมี แหล่งกักเก็บน้ำ ไว้ใช้อุปโภค บริโภคและ การเกษตร	กองช่าง
๒๒๓	โครงการก่อสร้างถนน คสล.สายห้วยขี้หมา-บ่อขยะ หมู่ ๔ บ้านสุขข้าม	เพื่อก่อสร้างถนน คสล.ที่ได้มาตรฐานให้ ประชาชนใช้สัญจร อย่างสะดวก ปลอดภัย	กว้าง ๔ ม. ยาว ๒๐๐ ม. หนาเฉลี่ย ๐.๑๕ หรือมี พื้นที่ไม่น้อยกว่า ๘๐๐ ตร.ม.					๕๗๐,๐๐๐	ประชาชนมีความ พึงพอใจ ร้อยละ ๘๐ ขึ้นไป ในระดับดีมาก	ประชาชนได้รับ ความสะดวก ปลอดภัยในการ สัญจร	กองช่าง

ที่	โครงการ	วัตถุประสงค์	เป้าหมาย (ผลผลิตของโครงการ)	งบประมาณ					ตัวชี้วัด (KPI)	ผลที่คาดว่าจะ ได้รับ	หน่วยงาน รับผิดชอบหลัก
				๒๕๖๖ (บาท)	๒๕๖๗ (บาท)	๒๕๖๘ (บาท)	๒๕๖๙ (บาท)	๒๕๗๐ (บาท)			
๒๒๔	โครงการก่อสร้าง คสล. รหัสทางหลวงท้องถิ่น อด.ถ.๓๗-๐๑๕ สายห้วยน้อย หมู่ ๕ บ้านนาบัว	เพื่อก่อสร้างถนนคสล.ที่ได้มาตรฐานให้ประชาชนใช้สัญจรอย่างสะดวกปลอดภัย	กว้าง ๔ ม. ยาว ๑๕๐ ม. หนาเฉลี่ย ๐.๑๕ ม. หรือมีพื้นที่ไม่น้อยกว่า ๖๐๐ ตร.ม	๔๕๐,๐๐๐					ประชาชนมีความพึงพอใจ ร้อยละ ๘๐ ขึ้นไปในระดับดีมาก	ประชาชนได้รับความสะดวกปลอดภัยในการสัญจร	กองช่าง
๒๒๕	โครงการปรับปรุงถนน (ลูกรังวัสดุคัดเลือก) สายห้วยขอนเห็ดบด หมู่ ๕ บ้านนาบัว	เพื่อซ่อมแซมถนนลูกรังที่ได้มาตรฐานให้ประชาชนใช้สัญจรอย่างสะดวกปลอดภัย	กว้าง ๔ ม. ยาว ๑,๕๐๐ ม. หนาเฉลี่ย ๐.๒๐ ม. และมีพื้นที่ลงวัสดุคัดเลือกรวม ไม่น้อยกว่า ๖,๐๐๐ ตร.ม.	๓๖๐,๐๐๐					ประชาชนมีความพึงพอใจ ร้อยละ ๘๐ ขึ้นไปในระดับดีมาก	ประชาชนได้รับความสะดวกปลอดภัยในการสัญจร	กองช่าง
๒๒๖	โครงการขุดเจาะบ่อบาดาลบริเวณภายในหมู่บ้าน หมู่ ๕ บ้านนาบัว	เพื่อแก้ไขปัญหาความเดือดร้อนในภาวะขาดแคลนน้ำอุปโภคบริโภคของประชาชน	๑ แห่ง	๕๐๐,๐๐๐					ประชาชนมีความพึงพอใจ ร้อยละ ๘๐ ขึ้นไปในระดับดีมาก	ประชาชนมีแหล่งน้ำเพื่อทำการเกษตรอย่างเพียงพอ	กองช่าง
๒๒๗	โครงการก่อสร้างถนน คสล. สายนาทรายงามซอย ๑ หมู่ที่ ๕ บ้านนาบัว	เพื่อก่อสร้างถนนคสล.ที่ได้มาตรฐานให้ประชาชนใช้สัญจรอย่างสะดวกปลอดภัย	กว้าง ๓ ม. ยาว ๑๙๐ ม. หนาเฉลี่ย ๐.๑๕ ม. หรือมีพื้นที่ไม่น้อยกว่า ๕๙๔ ตร.ม.		๔๕๐,๐๐๐				ประชาชนมีความพึงพอใจ ร้อยละ ๘๐ ขึ้นไปในระดับดีมาก	ประชาชนได้รับความสะดวกปลอดภัยในการสัญจร	กองช่าง



ที่	โครงการ	วัตถุประสงค์	เป้าหมาย (ผลผลิตของโครงการ)	งบประมาณ					ตัวชี้วัด (KPI)	ผลที่คาดว่าจะ ได้รับ	หน่วยงาน รับผิดชอบหลัก
				๒๕๖๖ (บาท)	๒๕๖๗ (บาท)	๒๕๖๘ (บาท)	๒๕๖๙ (บาท)	๒๕๗๐ (บาท)			
๒๒๘	โครงการขุดลอกหน้าฝาย ในหมู่บ้านนาบัว หมู่ ๕	เพื่อกักเก็บน้ำไว้ใช้ ในช่วงฤดูแล้งให้ เพียงพอต่อการ บริโภค-อุปโภค เพื่อ การเกษตร	๑ แห่ง		๘๐๐,๐๐๐				ประชาชนมีความ พึงพอใจ ร้อยละ ๘๐ ขึ้นไป ในระดับดีมาก	ประชาชนมีน้ำใช้ อุปโภคบริโภค และเพื่อใช้ในการ การเกษตรอย่าง เพียงพอและ ทั่วถึง	กองช่าง
๒๒๙	โครงการก่อสร้างถนนลูกรัง (วัสดุคัดเลือก)สายภูทอก หมู่ ๕ บ้านนาบัว	เพื่อก่อสร้างถนน คสล. ที่ได้มาตรฐาน ให้ประชาชนใช้สัญจร อย่างสะดวก ปลอดภัย	กว้าง ๔ ม. ยาว ๑,๐๐๐ ม. หรือมีพื้นที่ไม่น้อยกว่า ๓๔๐๐ ตร.ม.		๓๐๐,๐๐๐				ประชาชนมีความ พึงพอใจ ร้อยละ ๘๐ ขึ้นไป ในระดับดีมาก	ประชาชนได้รับ ความสะดวก ปลอดภัยในการ สัญจร	กองช่าง
๒๓๐	โครงการปรับปรุงถนนลูกรัง (วัสดุคัดเลือก)สายกลางบ้าน- ป่าช้า หมู่ ๕ บ้านนาบัว	เพื่อก่อสร้างถนน ลูกรัง ที่ได้มาตรฐาน ให้ประชาชนใช้สัญจร อย่างสะดวก ปลอดภัย	กว้าง ๔ ม. ยาว ๕๕๐ ม. หรือมีพื้นที่ไม่น้อยกว่า ๒๒๐๐ ตร.ม.		๒๗๐,๐๐๐				ประชาชนมีความ พึงพอใจ ร้อยละ ๘๐ ขึ้นไป ในระดับดีมาก	ประชาชนได้รับ ความสะดวก ปลอดภัยในการ สัญจร	กองช่าง
๒๓๑	โครงการปรับปรุงถนนลูกรัง สายนาหนองจอก หมู่ ๕ บ้านนาบัว	เพื่อก่อสร้างถนน คสล. ที่ได้มาตรฐาน ให้ประชาชนใช้สัญจร อย่างสะดวก ปลอดภัย	กว้าง ๔ ม. ยาว ๑๕๐ ม. หรือมีพื้นที่ไม่น้อยกว่า ๖๐๐ ตร.ม.		๑๐๐,๐๐๐				ประชาชนมีความ พึงพอใจ ร้อยละ ๘๐ ขึ้นไป ในระดับดีมาก	ประชาชนได้รับ ความสะดวก ปลอดภัยในการ สัญจร	กองช่าง

ที่	โครงการ	วัตถุประสงค์	เป้าหมาย (ผลผลิตของโครงการ)	งบประมาณ					ตัวชี้วัด (KPI)	ผลที่คาดว่าจะ ได้รับ	หน่วยงาน รับผิดชอบหลัก
				๒๕๖๖ (บาท)	๒๕๖๗ (บาท)	๒๕๖๘ (บาท)	๒๕๖๙ (บาท)	๒๕๗๐ (บาท)			
๒๓๒	โครงการปรับปรุง (ขุดลอก) ห้วยน้อย หมู่ ๕ บ้านนาบัว	เพื่อมีแหล่งกักเก็บน้ำไว้ใช้ในการอุปโภคบริโภคและทำการเกษตร	๑ แห่ง		๕๐๐,๐๐๐				ประชาชนมีความพึงพอใจ ร้อยละ ๘๐ ขึ้นไปในระดับดีมาก	ประชาชนได้รับความสะอาดปลอดภัย	กองช่าง
๒๓๓	โครงการก่อสร้างถนน คสล. สายนาหนองหอย หมู่ ๕ บ้านนาบัว	เพื่อก่อสร้างถนน คสล.ที่ได้มาตรฐานให้ประชาชนใช้สัญจรอย่างสะดวกปลอดภัย	กว้าง ๔ ม. ยาว ๑๕๐ ม. หนาเฉลี่ย ๐.๑๕ ม. หรือมีพื้นที่ไม่น้อยกว่า ๖๐๐ ตร.ม		๔๕๐,๐๐๐				ประชาชนมีความพึงพอใจ ร้อยละ ๘๐ ขึ้นไปในระดับดีมาก	ประชาชนได้รับความสะอาดปลอดภัย	กองช่าง
๒๓๔	โครงการก่อสร้างถนน คสล. สายนาหนองจอก หมู่ ๕ บ้านนาบัว	เพื่อก่อสร้างถนน คสล.ที่ได้มาตรฐานให้ประชาชนใช้สัญจรอย่างสะดวกปลอดภัย	กว้าง ๔ ม. ยาว ๑๕๐ ม. หนาเฉลี่ย ๐.๑๕ ม. หรือมีพื้นที่ไม่น้อยกว่า ๖๐๐ ตร.ม.		๔๕๐,๐๐๐				ประชาชนมีความพึงพอใจ ร้อยละ ๘๐ ขึ้นไปในระดับดีมาก	ประชาชนได้รับความสะอาดปลอดภัย	กองช่าง
๒๓๕	โครงการซ่อมแซมระบบประปาภายในหมู่บ้านนาบัว หมู่ ๕	เพื่อพัฒนาปรับปรุงระบบส่งน้ำให้กับประชาชนให้มีย้ำน้ำใช้อุปโภคบริโภคอย่างเพียงพอและทั่วถึง	๑ แห่ง		๕๐๐,๐๐๐				ประชาชนมีความพึงพอใจ ร้อยละ ๘๐ ขึ้นไปในระดับดีมาก	ประชาชนมีน้ำใช้อุปโภคบริโภคอย่างเพียงพอและทั่วถึง	กองช่าง

ที่	โครงการ	วัตถุประสงค์	เป้าหมาย (ผลผลิตของโครงการ)	งบประมาณ					ตัวชี้วัด (KPI)	ผลที่คาดว่าจะ ได้รับ	หน่วยงาน รับผิดชอบหลัก
				๒๕๖๖ (บาท)	๒๕๖๗ (บาท)	๒๕๖๘ (บาท)	๒๕๖๙ (บาท)	๒๕๗๐ (บาท)			
๒๓๖	โครงการขยายไฟฟ้าสาธารณะ รอบหมู่บ้านนาบัว หมู่ ๕	เพื่อขยายไฟฟ้า สาธารณะส่องสว่าง รอบหมู่บ้าน	๕ จุด		๘๐๐,๐๐๐				ประชาชนมีความ พึงพอใจ ร้อยละ ๘๐ ขึ้นไป ในระดับดีมาก	ประชาชนมี ไฟฟ้าส่องสว่าง ในการสัญจร อย่างสะดวกและ ปลอดภัย	กองช่าง
๒๓๗	โครงการก่อสร้างท่อลอด เหลี่ยมข้ามลำน้ำสุ่ม (นาทรายงาม) หมู่ ๕ บ้านนาบัว	เพื่อพัฒนาปรับปรุง ซ่อมแซมสะพานใต้น้ำ ข้ามลำน้ำสุ่มให้มี ความแข็งแรงทนทาน ประชาชนใช้สัญจรได้ อย่างสะดวกปลอดภัย	๑ แห่ง		๕๐๐,๐๐๐				ประชาชนมีความ พึงพอใจ ร้อยละ ๘๐ ขึ้นไป ในระดับดีมาก	ประชาชนได้รับ ความสะดวกและ ปลอดภัยในการ สัญจร	กองช่าง
๒๓๘	โครงการปรับปรุงถนนลูกรัง (วัสดุคัดเลือก)สายนาหนองหอย หมู่ ๕ บ้านนาบัว	เพื่อปรับปรุงถนน ลูกรัง ที่ได้มาตรฐาน ให้ประชาชนใช้สัญจร อย่างสะดวก ปลอดภัย	กว้าง ๔ ม. ยาว ๑,๐๐๐ ม. หรือมีพื้นที่ไม่น้อยกว่า ๘๐๐ ตร.ม.		๔๕๐,๐๐๐				ประชาชนมีความ พึงพอใจ ร้อยละ ๘๐ ขึ้นไป ในระดับดีมาก	ประชาชนได้รับ ความสะดวก ปลอดภัยในการ สัญจร	กองช่าง
๒๓๙	โครงการเดินท่อ PE ภายใน หมู่บ้าน หมู่ ๕ บ้านนาบัว	เพื่อพัฒนาปรับปรุง ระบบส่งน้ำให้กับ ประชาชนมีน้ำใช้ อย่างเพียงพอ	ยาว ๒,๙๐๐ ม.		๓,๐๐๐,๐๐๐				ประชาชนมีความ พึงพอใจ ร้อยละ ๘๐ ขึ้นไป ในระดับดีมาก	ประชาชนได้รับ ความสะดวก ปลอดภัยในการ สัญจร	กองช่าง
๒๔๐	โครงการขุดเจาะบ่อบาดาล พร้อมติดตั้งระบบโซล่าเซลล์ บ้านนาบัว หมู่ ๕ บ้านนาบัว	เพื่อมีแก้ไขปัญหา ความเดือดร้อนใน ภาวะขาดแคลนน้ำ อุปโภคบริโภค	๑ แห่ง		๕๐๐,๐๐๐				ประชาชนมีความ พึงพอใจ ร้อยละ ๘๐ ขึ้นไป ในระดับดีมาก	ประชาชนได้รับ ความสะดวก ปลอดภัยในการ สัญจร	กองช่าง

ที่	โครงการ	วัตถุประสงค์	เป้าหมาย (ผลผลิตของโครงการ)	งบประมาณ					ตัวชี้วัด (KPI)	ผลที่คาดว่าจะ ได้รับ	หน่วยงาน รับผิดชอบหลัก
				๒๕๖๖ (บาท)	๒๕๖๗ (บาท)	๒๕๖๘ (บาท)	๒๕๖๙ (บาท)	๒๕๗๐ (บาท)			
๒๔๑	โครงการปรับปรุงศาลา อเนกประสงค์บ้านนาบัว หมู่ ๕ บ้านนาบัว	เพื่อปรับปรุงศาลา อเนกประสงค์ให้ ประชาชนได้ใช้อย่าง สะดวก	๑ แห่ง		๕๐๐,๐๐๐				ประชาชนมีความ พึงพอใจ ร้อยละ ๘๐ ขึ้นไป ในระดับดีมาก	ประชาชนได้รับ ความสะดวก ปลอดภัยในการ สัญจร	กองช่าง
๒๔๒	โครงการเสริมผิวถนนแอสฟัลท์ ติกคอนกรีต สายภายในหมู่บ้าน นาบัว หมู่ ๕ บ้านนาบัว	เพื่อเสริมผิวถนนแอส ฟัลท์ติกคอนกรีตที่ได้ มาตรฐานให้ ประชาชนใช้สัญจร อย่างสะดวก ปลอดภัย	กว้าง ๔ เมตร ยาว ๑,๑๕๐ เมตร หนา ๐.๐๕ เมตร หรือมีพื้นที่ไม่น้อยกว่า ๔,๖๐๐ ตร.ม. พิกัด จุดเริ่มต้น N : ๑๘.๐๔๖๒๗ E : ๑๐๑.๒๓๐๖๐ จุดสิ้นสุด N : ๑๘.๑๒๐๗๘ E : ๑๐๑.๒๑๘๓๒		๓,๗๐๐,๐๐๐				ประชาชนมีความ พึงพอใจ ร้อยละ ๘๐ ขึ้นไป ในระดับดีมาก	ประชาชนได้รับ ความสะดวก ปลอดภัยในการ สัญจร	กองช่าง

ที่	โครงการ	วัตถุประสงค์	เป้าหมาย (ผลผลิตของโครงการ)	งบประมาณ					ตัวชี้วัด (KPI)	ผลที่คาดว่าจะ ได้รับ	หน่วยงาน รับผิดชอบหลัก
				๒๕๖๖ (บาท)	๒๕๖๗ (บาท)	๒๕๖๘ (บาท)	๒๕๖๙ (บาท)	๒๕๗๐ (บาท)			
๒๔๓	โครงการก่อสร้างกำแพงกันดิน สายข้าง หมู่ ๕ บ้านนาบัว	เพื่อก่อสร้างกำแพง กันดิน ป้องกันดิน ทรุดตัวและดินสไลด์	สูง ๔ ม. ยาว ๕๐๐ ม. หรือมีพื้นที่ไม่น้อยกว่า ๒๐๐๐ ตร.ม.		๑,๕๐๐,๐๐๐				ประชาชนมีความ พึงพอใจร้อยละ ๘๐ ขึ้นไป ใน ระดับดีมาก	ประชาชนได้รับ ความสะดวก ปลอดภัยในการ สัญจร	กองช่าง
๒๔๔	โครงการระบบผลิตน้ำประปา (water treatment system) ขนาดใหญ่ รองรับ ๑๒๑-๓๐๐ ครัวเรือน กำลังผลิต ๑๐ ลบ.ม. ต่อ ชม. ตามแบบบัญชี นวัตกรรมไทย ๐๑๐๒๐๐๐๓ หมู่ที่ ๕ บ้านนาบัว ตำบลนาชุม อำเภอบ้านโคก จังหวัดอุตรดิตถ์	เพื่อก่อสร้างระบบ ผลิตน้ำประปา (water treatment system) ขนาดใหญ่ หมู่ ๕ บ้านนาบัว	ระบบผลิตน้ำประปา (water treatment system) ขนาดใหญ่ รองรับ ๑๒๑-๓๐๐ ครัวเรือน กำลังผลิต ๑๐ ลบ.ม.ต่อชม. ตามแบบ บัญชีนวัตกรรมไทย ๐๑๐๒๐๐๐๓		๕,๒๐๐,๐๐๐				ประชาชนมีความ พึงพอใจ ร้อยละ ๘๐ ขึ้นไป ในระดับดีมาก	ประชาชนมีน้ำใช้ อุปโภค-บริโภค อย่างเพียงพอ	กองช่าง

ที่	โครงการ	วัตถุประสงค์	เป้าหมาย (ผลผลิตของโครงการ)	งบประมาณ					ตัวชี้วัด (KPI)	ผลที่คาดว่าจะ ได้รับ	หน่วยงาน รับผิดชอบหลัก
				๒๕๖๖ (บาท)	๒๕๖๗ (บาท)	๒๕๖๘ (บาท)	๒๕๖๙ (บาท)	๒๕๗๐ (บาท)			
๒๔๕	โครงการขุดเจาะบ่อบาดาลเพื่อ การเกษตร พร้อมติดตั้งระบบ โซล่าเซลล์ กลุ่มผู้ใช้น้ำหนอง สมพุก หมู่ ๕ บ้านนาบัว ตำบล นาชุม อำเภอบ้านโคก จังหวัด อุตรดิตถ์	เพื่อขุดเจาะบ่อบาดาลพร้อมติดตั้ง ระบบโซล่าเซลล์ กลุ่มผู้ใช้น้ำหนองสมพุก	บ่อบาดาลลึกเฉลี่ย ๖๐-๑๒๐ เมตร ระบบ โซล่าเซลล์ขนาดไม่น้อย กว่า ๓๑๕ วัตต์		๗๐๐,๐๐๐				ประชาชนมีความ พึงพอใจ ร้อยละ ๘๐ ขึ้นไป ในระดับดีมาก	เพื่อมีแหล่งน้ำไว้ ใช้ในการเกษตร และอุปโภค- บริโภคอย่าง เพียงพอ	กองช่าง
๒๔๖	โครงการขุดเจาะบ่อบาดาลเพื่อ การเกษตร พร้อมติดตั้งระบบ โซล่าเซลล์ กลุ่มผู้ใช้น้ำนาชาติ หมู่ ๕ บ้านนาบัว ตำบลนาชุม อำเภอบ้านโคก จังหวัด อุตรดิตถ์	เพื่อขุดเจาะบ่อบาดาลพร้อมติดตั้ง ระบบโซล่าเซลล์ กลุ่มผู้ใช้น้ำนาชาติ	บ่อบาดาลลึกเฉลี่ย ๖๐- ๑๒๐ เมตร ระบบโซล่า เซลล์ขนาดไม่น้อยกว่า ๓๑๕ วัตต์		๗๐๐,๐๐๐				ประชาชนมีความ พึงพอใจ ร้อยละ ๘๐ ขึ้นไป ในระดับดีมาก	เพื่อมีแหล่งน้ำไว้ ใช้ในการเกษตร และอุปโภค- บริโภคอย่าง เพียงพอ	กองช่าง
๒๔๗	โครงการปรับปรุงถนนลูกรัง (วัสดุคัดเลือก) สายนาทรายงาม หมู่ที่ ๕ บ้านนาบัว	เพื่อซ่อมแซมถนน ลูกรังที่ได้มาตรฐานให้ ประชาชนใช้สัญจร อย่างสะดวก ปลอดภัย	กว้าง ๔ ม. ยาว ๑,๕๐๐ ม. หนาเฉลี่ย ๐.๒๐ ม. และมี พื้นที่ลงวัสดุคัดเลือกรวม ไม่น้อยกว่า ๖,๐๐๐ ตร.ม.			๓๖๐,๐๐๐			ประชาชนมีความ พึงพอใจ ร้อยละ ๘๐ ขึ้นไป ในระดับดีมาก	ประชาชนได้รับ ความสะดวก ปลอดภัยในการ สัญจร	กองช่าง
๒๔๘	โครงการปรับปรุงถนน คสล. ภายในหมู่บ้านนาบัว หมู่ ๕ บ้านนาบัว	เพื่อปรับปรุงถนน คสล. ที่ได้มาตรฐาน ให้ประชาชนใช้สัญจร อย่างสะดวก ปลอดภัย	กว้าง ๔ ม. ยาว ๓๐๐ ม. หนาเฉลี่ย ๐.๑๕ หรือมี พื้นที่ไม่น้อยกว่า ๑,๒๐๐ ตร.ม.			๕๐๐,๐๐๐			ประชาชนมีความ พึงพอใจร้อยละ ๘๐ ขึ้นไป ใน ระดับดีมาก	ประชาชนได้รับ ความสะดวก ปลอดภัยในการ สัญจร	กองช่าง

ที่	โครงการ	วัตถุประสงค์	เป้าหมาย (ผลผลิตของโครงการ)	งบประมาณ					ตัวชี้วัด (KPI)	ผลที่คาดว่าจะ ได้รับ	หน่วยงาน รับผิดชอบหลัก
				๒๕๖๖ (บาท)	๒๕๖๗ (บาท)	๒๕๖๘ (บาท)	๒๕๖๙ (บาท)	๒๕๗๐ (บาท)			
๒๔๙	โครงการปรับปรุงถนน (ลูกรัง วัสดุคัดเลือก) สายห้วยน้อย หมู่ ๕ บ้านนาบัว	เพื่อซ่อมแซมถนน ลูกรังที่ได้มาตรฐานให้ ประชาชนใช้สัญจร อย่างสะดวก ปลอดภัย	กว้าง ๔ ม. ยาว ๒,๐๐๐ ม. หนาเฉลี่ย ๐.๒๐ ม. และมีพื้นที่ลงวัสดุคัดเลือกรวม ไม่น้อยกว่า ๖,๐๐๐ ตร.ม.			๕๐๐,๐๐๐			ประชาชนมีความพึงพอใจ ร้อยละ ๘๐ ขึ้นไป ในระดับดีมาก	ประชาชนได้รับความ สะดวก ปลอดภัยในการสัญจร	กองช่าง
๒๕๐	โครงการก่อสร้างถนน คสล. สายนาทรายงาม ซอย ๑ หมู่ ๕ บ้านนาบัว	เพื่อก่อสร้างถนน คสล. ที่ได้มาตรฐาน ให้ประชาชนใช้สัญจร อย่างสะดวก ปลอดภัย	กว้าง ๔ ม. ยาว ๑๙๐ ม. หนาเฉลี่ย ๐.๑๕ หรือมีพื้นที่ ไม่น้อยกว่า ๗๖๐ ตร.ม.			๕๕๐,๐๐๐			ประชาชนมีความพึงพอใจ ร้อยละ ๘๐ ขึ้นไป ในระดับดีมาก	ประชาชนได้รับความ สะดวก ปลอดภัยในการสัญจร	กองช่าง
๒๕๑	โครงการก่อสร้างถนน คสล. สายหนองบัวใหญ่ หมู่ ๕ บ้านนาบัว	เพื่อก่อสร้างถนน คสล. ที่ได้มาตรฐานให้ ประชาชนใช้ สัญจร อย่างสะดวก ปลอดภัย	กว้าง ๔ เมตร ยาว ๒๐๐ เมตร หนา ๐.๑๕ เมตร หรือมีพื้นที่ไม่น้อยกว่า ๘๐๐ ตร.ม.			๔๓๐,๐๐๐			ประชาชนมีความพึงพอใจ ร้อยละ ๘๐ ขึ้นไป ในระดับดีมาก	ประชาชนได้รับความ สะดวก ปลอดภัย ในการสัญจร	กองช่าง
๒๕๒	โครงการเสริมผิวแอสฟัลท์ติก คอนกรีต สายช่าง รหัสสายทาง อต.ถ.๓๗-๐๑๑ หมู่ ๕ บ้านนาบัว	เพื่อเสริมผิวถนนแอส ฟัลท์ติกคอนกรีตที่ได้ มาตรฐาน ให้ ประชาชนใช้สัญจร อย่างสะดวก ปลอดภัย	กว้าง ๔ ม. ยาว ๑๐๐๐ ม. หนาเฉลี่ย ๐.๐๕ หรือมี พื้นที่ ไม่น้อยกว่า ๔,๐๐๐ ตร.ม.			๒,๕๐๐,๐๐๐			ประชาชนมีความพึงพอใจ ร้อยละ ๘๐ ขึ้นไป ในระดับดีมาก	ประชาชนได้รับความ สะดวก ปลอดภัยในการสัญจร	กองช่าง

ที่	โครงการ	วัตถุประสงค์	เป้าหมาย (ผลผลิตของโครงการ)	งบประมาณ					ตัวชี้วัด (KPI)	ผลที่คาดว่าจะ ได้รับ	หน่วยงาน รับผิดชอบหลัก
				๒๕๖๖ (บาท)	๒๕๖๗ (บาท)	๒๕๖๘ (บาท)	๒๕๖๙ (บาท)	๒๕๗๐ (บาท)			
๒๕๓	โครงการก่อสร้างลำเหมือง บ้านนาบัว หมู่ ๕ บ้านนาบัว	เพื่อก่อสร้างลำเหมือง ใช้ในการกระจายน้ำ ในการทำเกษตร	๑ แห่ง			๒,๐๐๐,๐๐๐			ประชาชนมีความ พึงพอใจ ร้อยละ ๘๐ ขึ้นไป ในระดับดีมาก	ประชาชนได้รับ ความสะดวก ปลอดภัยในการ สัญจร	กองช่าง
๒๕๔	โครงการปรับปรุง (ขุดลอก) ห้วยน้ำส้ม หมู่ ๕ บ้านนาบัว	เพื่อมีแหล่งกักเก็บน้ำ ไว้ใช้ในการอุปโภค บริโภคและ ทำ การเกษตร	๑ แห่ง			๕๐๐,๐๐๐			ประชาชนมีความ พึงพอใจ ร้อยละ ๘๐ ขึ้นไป ในระดับดีมาก	ประชาชนได้รับ ความสะดวก ปลอดภัยในการ สัญจร	กองช่าง
๒๕๕	โครงการขยายเขตไฟฟ้า ภายในหมู่บ้าน หมู่ ๕ บ้านนาบัว	เพื่อขยายไฟฟ้า สาธารณะส่องสว่าง รอบหมู่บ้าน	๑ แห่ง			๑,๐๐๐,๐๐๐			ประชาชนมีความ พึงพอใจ ร้อยละ ๘๐ ขึ้นไป ในระดับดีมาก	ประชาชนมี แหล่งกระจายน้ำ ได้รับความ สะดวก	กองช่าง
๒๕๖	โครงการติดตั้งไฟฟ้าโซล่าเซลล์ ภายในหมู่บ้าน หมู่ ๕ บ้านนาบัว	เพื่อติดตั้งไฟฟ้า สาธารณะส่องสว่าง รอบหมู่บ้าน	๑๐ จุด			๗๐๐,๐๐๐			ประชาชนมีความ พึงพอใจ ร้อยละ ๘๐ ขึ้นไป ในระดับดีมาก	ประชาชนมี แหล่งกระจายน้ำ ได้รับความ สะดวก	กองช่าง
๒๕๗	โครงการก่อสร้างถนน คสล. สายไปห้วยน้อยหลัง รร. ไทยรัฐวิทยา๑๐๖ (บ้านนาบัว) หมู่ ๕ บ้านนาบัว	เพื่อก่อสร้างถนน คสล.ที่ได้มาตรฐานให้ ประชาชนใช้สัญจร อย่างสะดวก ปลอดภัย	กว้าง ๔ ม.ยาว ๑๕๐ ม. หนาเฉลี่ย ๐.๑๕ ม. หรือมีพื้นที่ไม่น้อยกว่า ๖๐๐ ตร.ม.			๔๕๐,๐๐๐			ประชาชนมีความ พึงพอใจ ร้อยละ ๘๐ ขึ้นไป ในระดับดีมาก	ประชาชนได้รับ ความสะดวก ปลอดภัยในการ สัญจร	กองช่าง



ที่	โครงการ	วัตถุประสงค์	เป้าหมาย (ผลผลิตของโครงการ)	งบประมาณ					ตัวชี้วัด (KPI)	ผลที่คาดว่าจะ ได้รับ	หน่วยงาน รับผิดชอบหลัก
				๒๕๖๖ (บาท)	๒๕๖๗ (บาท)	๒๕๖๘ (บาท)	๒๕๖๙ (บาท)	๒๕๗๐ (บาท)			
๒๕๘	โครงการก่อสร้างถนน คสล. สายกลางหมู่บ้าน - ป่าช้า หมู่ ๕ บ้านนาบัว	เพื่อก่อสร้างถนน คสล.ที่ได้มาตรฐานให้ประชาชนใช้สัญจรอย่างสะดวกปลอดภัย	กว้าง ๔ ม. ยาว ๑๕๐ ม. หนาเฉลี่ย ๐.๑๕ ม.หรือ มีพื้นที่ไม่น้อยกว่า ๖๐๐ ตร.ม.				๔๕๐,๐๐๐		ประชาชนมีความพึงพอใจ ร้อยละ ๘๐ ขึ้นไป ในระดับดีมาก	ประชาชนได้รับความสะดวกปลอดภัยในการสัญจร	กองช่าง
๒๕๙	โครงการปรับปรุงถนน (ลูกรัง วัสดุคัดเลือก) สายห้วยขามป้อม หมู่ ๕ บ้านนาบัว	เพื่อซ่อมแซมถนน ลูกรังที่ได้มาตรฐานให้ประชาชนใช้สัญจรอย่างสะดวกปลอดภัย	กว้าง ๖ ม. ยาว ๑,๖๐๐ ม. หนาเฉลี่ย ๐.๒๐ ม.และมีพื้นที่ลงวัสดุคัดเลือกรวม ไม่น้อยกว่า ๖,๔๐๐ ตร.ม.				๓๘๔,๐๐๐		ประชาชนมีความพึงพอใจ ร้อยละ ๘๐ ขึ้นไป ในระดับดีมาก	ประชาชนได้รับความสะดวกปลอดภัยในการสัญจร	กองช่าง
๒๖๐	โครงการปรับปรุงฝาย ห้วยขอนแก่นบด หมู่ ๕ บ้านนาบัว	เพื่อให้มีแหล่งกักเก็บน้ำไว้ใช้ในการอุปโภค บริโภคและทำการเกษตร	กว้าง ๔ ม. ยาว ๑๕๐ ม. หนาเฉลี่ย ๐.๑๕ ม. หรือมีพื้นที่ไม่น้อยกว่า ๖๐๐ ตร.ม.				๔๕๐,๐๐๐		ประชาชนมีความพึงพอใจ ร้อยละ ๘๐ ขึ้นไป ในระดับดีมาก	ประชาชนมีแหล่งกักเก็บน้ำไว้ใช้ในการอุปโภค บริโภค และทำการเกษตร อย่างเพียงพอและทั่วถึง	กองช่าง

ที่	โครงการ	วัตถุประสงค์	เป้าหมาย (ผลผลิตของโครงการ)	งบประมาณ					ตัวชี้วัด (KPI)	ผลที่คาดว่าจะ ได้รับ	หน่วยงาน รับผิดชอบหลัก
				๒๕๖๖ (บาท)	๒๕๖๗ (บาท)	๒๕๖๘ (บาท)	๒๕๖๙ (บาท)	๒๕๗๐ (บาท)			
๒๖๑	โครงการก่อสร้างถนน คสล. สายหลังโรงเรียนไทยรัฐวิทยา ๑๐๖ ไปห้วยน้อย หมู่ ๕ บ้านนาบัว	เพื่อก่อสร้างถนน คสล. ที่ได้มาตรฐาน ให้ประชาชนใช้สัญจร อย่างสะดวก ปลอดภัย	กว้าง ๔ เมตร ยาว ๒๐๐ เมตร หนา ๐.๑๕ เมตร หรือมีพื้นที่ไม่น้อยกว่า ๘๐๐ ตร.ม.				๔๓๐,๐๐๐		ประชาชนมีความพึงพอใจ ร้อยละ ๘๐ ขึ้นไป ในระดับดีมาก	ประชาชนได้รับความสะดวก ปลอดภัย ในการสัญจร	กองช่าง
๒๖๒	โครงการก่อสร้างคลองส่งน้ำ คอนกรีตเสริมเหล็ก แบบ U-SHAPE หนองหอย หมู่ ๕ บ้านนาบัว	เพื่อก่อสร้างคลองส่งน้ำใช้ในการกระจายน้ำ ในการทำการเกษตร	๑ แห่ง				๖๐๐,๐๐๐		ประชาชนมีความพึงพอใจ ร้อยละ ๘๐ ขึ้นไป ในระดับดีมาก	ประชาชนมีแหล่งกักเก็บน้ำ ไว้ใช้อุปโภค บริโภคและ การเกษตร	กองช่าง
๒๖๓	โครงการก่อสร้างลาน เอนกประสงค์พร้อมโดม ภายในหมู่บ้าน หมู่ ๕ บ้านนาบัว	เพื่อก่อสร้างลาน เอนกประสงค์ให้ประชาชนได้มีพื้นที่ทำกิจกรรม	๑ แห่ง				๒,๐๐๐,๐๐๐		ประชาชนมีความพึงพอใจ ร้อยละ ๘๐ ขึ้นไป ในระดับดีมาก	ประชาชนมีแหล่งกักเก็บน้ำ ไว้ใช้อุปโภค บริโภคและ การเกษตร	กองช่าง
๒๖๔	โครงการก่อสร้างถนน คสล. สายข้าง - ห้วยขามป้อม หมู่ ๕ บ้านนาบัว	เพื่อก่อสร้างถนน คสล.ที่ได้มาตรฐาน ให้ประชาชนใช้สัญจร อย่างสะดวก ปลอดภัย	กว้าง ๖ ม. ยาว ๑๕๐ ม. หนาเฉลี่ย ๐.๑๕ ม.หรือ มีพื้นที่ไม่น้อยกว่า ๖๐๐ ตร.ม.					๔๕๐,๐๐๐	ประชาชนมีความพึงพอใจ ร้อยละ ๘๐ ขึ้นไป ในระดับดีมาก	ประชาชนได้รับความสะดวก ปลอดภัย ในการสัญจร	กองช่าง

ที่	โครงการ	วัตถุประสงค์	เป้าหมาย (ผลผลิตของโครงการ)	งบประมาณ					ตัวชี้วัด (KPI)	ผลที่คาดว่าจะ ได้รับ	หน่วยงาน รับผิดชอบหลัก
				๒๕๖๖ (บาท)	๒๕๖๗ (บาท)	๒๕๖๘ (บาท)	๒๕๖๙ (บาท)	๒๕๗๐ (บาท)			
๒๖๕	โครงการก่อสร้างกำแพงกันดิน หน้าฝายนาหนองจอก หมู่ ๕ บ้านนาบัว	เพื่อป้องกันไม่ให้เกิด การพังทลายหรือ เลื่อนไถลของดิน หรือ น้ำหนักรื่นๆ ที่มี ระดับต่างกัน	๑ แห่ง					๕๐๐,๐๐๐	ประชาชนมีความ พึงพอใจ ร้อยละ ๘๐ ขึ้นไป ในระดับดีมาก	ประชาชนได้รับ ความสะดวก ปลอดภัย จาก การพังทลายของ ดิน ในการสัญจร เข้าพื้นที่ทำ การเกษตร	กองช่าง
๒๖๖	โครงการก่อสร้างถนนคสล. สายห้วยน้ำขำ หมู่ ๕ บ้านนาบัว	เพื่อก่อสร้างถนน คสล.ที่ได้มาตรฐาน ให้ประชาชนใช้สัญจร อย่างสะดวกปลอดภัย	กว้าง ๔ ม.ยาว ๑๕๐ ม. หนาเฉลี่ย ๐.๒๐ ม.และ มีพื้นที่ ไม่น้อยกว่า ๖๐๐ ตร.ม.					๔๕๐,๐๐๐	ประชาชนมีความ พึงพอใจ ร้อยละ ๘๐ ขึ้นไป ในระดับดีมาก	ประชาชนได้รับ ความสะดวก ปลอดภัยในการ สัญจร	กองช่าง
๒๖๗	โครงการก่อสร้างถนน คสล. สายห้วยซอน เห็ดบด หมู่ ๕ บ้านนาบัว	เพื่อก่อสร้างถนน คสล. ที่ได้มาตรฐาน ให้ประชาชนใช้สัญจร อย่างสะดวก ปลอดภัย	กว้าง ๔ ม. ยาว ๑๐๐๐ ม. หนาเฉลี่ย ๐.๑๕ หรือมี พื้นที่ไม่น้อยกว่า ๔๐๐๐ ตร.ม.					๓,๐๐๐,๐๐๐	ประชาชนมีความ พึงพอใจ ร้อยละ ๘๐ ขึ้นไป ในระดับดีมาก	ประชาชนมี แหล่งกักเก็บน้ำ ไว้ใช้อุปโภค บริโภคและ การเกษตร	กองช่าง
๒๖๘	โครงการก่อสร้างถนน คสล. สายภูทอก หมู่ ๕ บ้านนาบัว	เพื่อก่อสร้างถนน คสล. ที่ได้มาตรฐาน ให้ประชาชนใช้สัญจร อย่างสะดวก ปลอดภัย	กว้าง ๔ ม. ยาว ๒๐๐๐ ม. หนาเฉลี่ย ๐.๑๕ หรือมี พื้นที่ ไม่น้อยกว่า ๘๐๐๐ ตร.ม.					๖,๐๐๐,๐๐๐	ประชาชนมีความ พึงพอใจ ร้อยละ ๘๐ ขึ้นไป ในระดับดีมาก	ประชาชนมี แหล่งน้ำ ไว้ใช้ อุปโภคบริโภค ได้รับความ สะดวก	กองช่าง

ที่	โครงการ	วัตถุประสงค์	เป้าหมาย (ผลผลิตของโครงการ)	งบประมาณ					ตัวชี้วัด (KPI)	ผลที่คาดว่าจะ ได้รับ	หน่วยงาน รับผิดชอบหลัก
				๒๕๖๖ (บาท)	๒๕๖๗ (บาท)	๒๕๖๘ (บาท)	๒๕๖๙ (บาท)	๒๕๗๐ (บาท)			
๒๖๙	โครงการปรับปรุงถนนลูกรัง (วัสดุคัดเลือก)สายห้วยน้ำชำ หมู่ ๕ บ้านนาบัว	เพื่อปรับปรุงถนนลูกรัง ที่ได้มาตรฐานให้ประชาชนใช้สัญจรอย่างสะดวกปลอดภัย	กว้าง ๔ ม. ยาว ๑๐๐๐ ม. หรือ มีพื้นที่ไม่น้อยกว่า ๔๐๐๐ ตร.ม.					๔๐๐,๐๐๐	ประชาชนมีความพึงพอใจ ร้อยละ ๘๐ ขึ้นไป ในระดับดีมาก	ประชาชนมีแหล่งกักเก็บน้ำไว้ใช้อุปโภคบริโภคและการเกษตร	กองช่าง
๒๗๐	โครงการปรับปรุงถนนลูกรัง (วัสดุคัดเลือก) สายนาหนองสมทุก หมู่ ๕ บ้านนาบัว	เพื่อปรับปรุงถนนลูกรัง ที่ได้มาตรฐานให้ประชาชนใช้สัญจรอย่างสะดวกปลอดภัย	กว้าง ๔ ม. ยาว ๒๐๐ ม. หรือมีพื้นที่ไม่น้อยกว่า ๘๐๐ ตร.ม.					๘๐,๐๐๐	ประชาชนมีความพึงพอใจ ร้อยละ ๘๐ ขึ้นไป ในระดับดีมาก	ประชาชนมีไฟฟ้าส่องสว่างได้รับความสะดวกปลอดภัยในการสัญจร	กองช่าง
๒๗๑	โครงการก่อสร้างถนน คสล. สายโตนตาหมวด หมู่ ๖ บ้านห้วยไคร้	เพื่อก่อสร้างถนนคสล.ที่ได้มาตรฐานให้ประชาชนใช้สัญจรอย่างสะดวกปลอดภัย	กว้าง ๔ ม. ยาว ๑๐๐ ม. หนาเฉลี่ย ๐.๑๕ ม. หรือมีพื้นที่ไม่น้อยกว่า ๔๐๐ ตร.ม	๓๐๐,๐๐๐					ประชาชนมีความพึงพอใจ ร้อยละ ๘๐ ขึ้นไป ในระดับดีมาก	ประชาชนได้รับความสะดวกปลอดภัยในการสัญจร	กองช่าง

ที่	โครงการ	วัตถุประสงค์	เป้าหมาย (ผลผลิตของโครงการ)	งบประมาณ					ตัวชี้วัด (KPI)	ผลที่คาดว่าจะ ได้รับ	หน่วยงาน รับผิดชอบหลัก
				๒๕๖๖ (บาท)	๒๕๖๗ (บาท)	๒๕๖๘ (บาท)	๒๕๖๙ (บาท)	๒๕๗๐ (บาท)			
๒๗๒	โครงการปรับปรุงถนนลูกรัง (วัสดุคัดเลือก) รอบที่ดิน สาธารณะ หมู่ ๖ บ้านห้วยไคร้	เพื่อปรับปรุงถนน ลูกรังที่ได้มาตรฐานให้ ประชาชนใช้สัญจร อย่างสะดวก ปลอดภัย	กว้าง ๔ ม. ยาว ๑,๕๐๐ ม. หนาเฉลี่ย ๐.๒๐ ม.และ มีพื้นที่ลงวัสดุคัดเลือก รวม ไม่น้อยกว่า ๖,๐๐๐ ตร.ม.	๓๖๐,๐๐๐					ประชาชนมีความ พึงพอใจ ร้อยละ ๘๐ ขึ้นไป ในระดับดีมาก	ประชาชนได้รับ ความสะดวก ปลอดภัยในการ สัญจร	กองช่าง
๒๗๓	โครงการเจาะบ่อบาดาล โคกนาขวางพร้อมระบบส่งน้ำ หมู่ ๖ บ้านห้วยไคร้	เพื่อแก้ไขปัญหาความ เดือดร้อนในภาวะขาด แคลนน้ำอุปโภค บริโภคของประชาชน	๑ แห่ง	๕๐๐,๐๐๐					ประชาชนมีความ พึงพอใจ ร้อยละ ๘๐ ขึ้นไป ในระดับดีมาก	ประชาชนมีน้ำใช้ อุปโภคบริโภค อย่างเพียงพอ	กองช่าง
๒๗๔	โครงการขุดเจาะบ่อบาดาล ภายในหมู่บ้าน หมู่ ๖ บ้านห้วยไคร้	เพื่อแก้ไขปัญหาความ เดือดร้อนในภาวะขาด แคลนน้ำอุปโภค- บริโภคของประชาชน	๑ แห่ง	๒,๐๐๐,๐๐๐					ประชาชนมีความ พึงพอใจ ร้อยละ ๘๐ ขึ้นไป ในระดับดีมาก	ประชาชนมีน้ำใช้ อุปโภคบริโภค และเพื่อใช้ในการ เกษตรอย่าง เพียงพอ	กองช่าง
๒๗๕	โครงการปรับปรุงถนนลูกรัง (วัสดุคัดเลือก) สายไปบ่อขยะ หมู่ ๖ บ้านห้วยไคร้	เพื่อซ่อมแซมถนน ลูกรังที่ได้มาตรฐานให้ ประชาชนใช้สัญจร อย่างสะดวก ปลอดภัย	กว้าง ๔ ม. ยาว ๑,๕๐๐ ม. หนาเฉลี่ย ๐.๒๐ ม.และ มีพื้นที่ลงวัสดุคัดเลือก รวม ไม่น้อยกว่า ๖,๐๐๐ ตร.ม.		๓๖๐,๐๐๐				ประชาชนมีความ พึงพอใจ ร้อยละ ๘๐ ขึ้นไป ในระดับดีมาก	ประชาชนได้รับ ความสะดวก ปลอดภัยในการ สัญจร	กองช่าง

ที่	โครงการ	วัตถุประสงค์	เป้าหมาย (ผลผลิตของโครงการ)	งบประมาณ					ตัวชี้วัด (KPI)	ผลที่คาดว่าจะ ได้รับ	หน่วยงาน รับผิดชอบหลัก
				๒๕๖๖ (บาท)	๒๕๖๗ (บาท)	๒๕๖๘ (บาท)	๒๕๖๙ (บาท)	๒๕๗๐ (บาท)			
๒๓๖	โครงการก่อสร้างถนน คสล. สายวัดห้วยไคร้ หมู่ ๖ บ้านห้วยไคร้	เพื่อก่อสร้างถนน คสล.ที่ได้มาตรฐานให้ประชาชนใช้สัญจรอย่างสะดวกปลอดภัย	กว้าง ๔ ม. ยาว ๑๕๐ ม. หนาเฉลี่ย ๐.๑๕ ม.หรือ มีพื้นที่ ไม่น้อยกว่า ๖๐๐ ตร.ม.		๔๕๐,๐๐๐				ประชาชนมีความพึงพอใจ ร้อยละ ๘๐ ขึ้นไป ในระดับดีมาก	ประชาชนได้รับความสะดวกปลอดภัยในการสัญจร	กองช่าง
๒๓๗	โครงการปรับปรุงถนนลูกรัง (วัสดุคัดเลือก) สายห้วยขอนแก่น หมู่ ๖ บ้านห้วยไคร้	เพื่อซ่อมแซมถนนลูกรังที่ได้มาตรฐานให้ประชาชนใช้สัญจรอย่างสะดวกปลอดภัย	กว้าง ๔ ม. ยาว ๑,๕๐๐ ม. หนาเฉลี่ย ๐.๒๐ ม.และมีพื้นที่ลงวัสดุคัดเลือกรวม ไม่น้อยกว่า ๖,๐๐๐ ตร.ม.		๓๖๐,๐๐๐				ประชาชนมีความพึงพอใจ ร้อยละ ๘๐ ขึ้นไป	ประชาชนได้รับความสะดวกปลอดภัยในการสัญจร	กองช่าง
๒๓๘	โครงการปรับปรุงถนนลูกรัง (วัสดุคัดเลือก) สายห้วยโป่ง หมู่ ๖ บ้านห้วยไคร้	เพื่อซ่อมแซมถนนลูกรังที่ได้มาตรฐานให้ประชาชนใช้สัญจรอย่างสะดวกปลอดภัย	กว้าง ๔ ม. ยาว ๑,๕๐๐ ม. หนาเฉลี่ย ๐.๒๐ ม.และมีพื้นที่ลงวัสดุคัดเลือกรวม ไม่น้อยกว่า ๔,๘๐๐ ตร.ม.		๓๖๐,๐๐๐				ประชาชนมีความพึงพอใจ ร้อยละ ๘๐ ขึ้นไป ในระดับดีมาก	ประชาชนได้รับความสะดวกปลอดภัยในการสัญจร	กองช่าง
๒๓๙	โครงการปรับปรุงถนนลูกรัง (วัสดุคัดเลือก) สายห้วยโป่งใต้ หมู่ ๖ บ้านห้วยไคร้	เพื่อปรับปรุงถนนลูกรัง ที่ได้มาตรฐานให้ประชาชนใช้สัญจรอย่างสะดวกปลอดภัย	กว้าง ๔ ม. ยาว ๑๕๐๐ ม. หรือมีพื้นที่ ไม่น้อยกว่า ๖๐๐๐ ตร.ม.		๓๖๐,๐๐๐				ประชาชนมีความพึงพอใจ ร้อยละ ๘๐ ขึ้นไป ในระดับดีมาก	ประชาชนได้รับความสะดวกปลอดภัยในการสัญจร	กองช่าง

ที่	โครงการ	วัตถุประสงค์	เป้าหมาย (ผลผลิตของโครงการ)	งบประมาณ					ตัวชี้วัด (KPI)	ผลที่คาดว่าจะ ได้รับ	หน่วยงาน รับผิดชอบหลัก
				๒๕๖๖ (บาท)	๒๕๖๗ (บาท)	๒๕๖๘ (บาท)	๒๕๖๙ (บาท)	๒๕๗๐ (บาท)			
๒๘๐	โครงการปรับปรุงถนนลูกรัง (วัสดุคัดเลือก) สายหนอง ป่าบอน หมู่ ๖ บ้านห้วยไคร้	เพื่อปรับปรุงถนน ลูกรัง ที่ได้มาตรฐาน ให้ประชาชนใช้สัญจร อย่างสะดวก ปลอดภัย	กว้าง ๔ ม. ยาว ๑๕๐๐ ม. หรือมีพื้นที่ไม่น้อยกว่า ๖,๐๐๐ ตร.ม.		๔๕๐,๐๐๐				ประชาชนมีความ พึงพอใจ ร้อยละ ๘๐ ขึ้นไป ในระดับดีมาก	ประชาชนได้รับ ความสะดวก ปลอดภัยในการ สัญจร	กองช่าง
๒๘๑	โครงการปรับปรุงถนนลูกรัง (วัสดุคัดเลือก) สายหนองขาม หมู่ ๖ บ้านห้วยไคร้	เพื่อปรับปรุงถนน ลูกรัง ที่ได้มาตรฐาน ให้ประชาชนใช้สัญจร อย่างสะดวก ปลอดภัย	กว้าง ๔ ม. ยาว ๑๕๐๐ ม. หรือมีพื้นที่ไม่น้อยกว่า ๖๐๐๐ ตร.ม.		๔๕๐,๐๐๐				ประชาชนมีความ พึงพอใจ ร้อยละ ๘๐ ขึ้นไป ในระดับดีมาก	ประชาชนได้รับ ความสะดวก ปลอดภัยในการ สัญจร	กองช่าง
๒๘๒	โครงการก่อสร้างสะพานข้าม น้ำสุ่ม หมู่ ๖ บ้านห้วยไคร้	เพื่อก่อสร้างสะพาน ข้ามน้ำให้กับ ประชาชนใช้สัญจร อย่างสะดวกและ ปลอดภัย	กว้าง ๔ ม. ยาว ๓๐ ม. ชนิดไม่มีทางเท้า		๕,๐๐๐,๐๐๐				ประชาชนมีความ พึงพอใจ ร้อยละ ๘๐ ขึ้นไป ในระดับดีมาก	ประชาชนได้รับ ความสะดวก ปลอดภัยในการ สัญจร	กองช่าง

ที่	โครงการ	วัตถุประสงค์	เป้าหมาย (ผลผลิตของโครงการ)	งบประมาณ					ตัวชี้วัด (KPI)	ผลที่คาดว่าจะ ได้รับ	หน่วยงาน รับผิดชอบหลัก
				๒๕๖๖ (บาท)	๒๕๖๗ (บาท)	๒๕๖๘ (บาท)	๒๕๖๙ (บาท)	๒๕๗๐ (บาท)			
๒๘๓	โครงการปรับปรุง(ชุดลอก) หน้าฝายวัดห้วยไคร้ หมู่ ๖ บ้านห้วยไคร้	เพื่อมีแหล่งกักเก็บน้ำไว้ใช้ในการอุปโภคบริโภคและทำการเกษตร	๑ แห่ง		๕๐๐,๐๐๐				ประชาชนมีความพึงพอใจ ร้อยละ ๘๐ ขึ้นไปในระดับดีมาก	ประชาชนมีแหล่งกักเก็บน้ำไว้ใช้อุปโภคบริโภคและการเกษตร	กองช่าง
๒๘๔	โครงการเจาะบ่อบาดาลพร้อมระบบโซล่าเซลล์ภายในหมู่บ้านห้วยไคร้ หมู่ ๖ บ้านห้วยไคร้	เพื่อมีแก้ไขปัญหาคความเดือดร้อนในภาวะขาดแคลนน้ำอุปโภคบริโภค	๑ แห่ง		๕๐๐,๐๐๐				ประชาชนมีความพึงพอใจ ร้อยละ ๘๐ ขึ้นไปในระดับดีมาก	ประชาชนมีแหล่งกักเก็บน้ำไว้ใช้อุปโภคบริโภคและการเกษตร	กองช่าง
๒๘๕	โครงการปรับปรุงถนนลูกรัง (วัสดุคัดเลือก) สายห้วยต่าง หมู่ ๖ บ้านห้วยไคร้	เพื่อปรับปรุงถนนลูกรัง ที่ได้มาตรฐานให้ประชาชนใช้สัญจรอย่างสะดวกปลอดภัย	กว้าง ๔ ม. ยาว ๒๑๐๐ ม. หรือมีพื้นที่ไม่น้อยกว่า ๘๔๐๐ ตร.ม.		๘๐๐,๐๐๐				ประชาชนมีความพึงพอใจ ร้อยละ ๘๐ ขึ้นไปในระดับดีมาก	ประชาชนได้รับความสะดวกปลอดภัยในการสัญจร	กองช่าง
๒๘๖	โครงการปรับปรุงถนนลูกรัง (วัสดุคัดเลือก) สายวังหินแตก หมู่ ๖ บ้านห้วยไคร้	เพื่อปรับปรุงถนนลูกรัง ที่ได้มาตรฐานให้ประชาชนใช้สัญจรอย่างสะดวกปลอดภัย	กว้าง ๔ ม. ยาว ๑๕๐๐ ม. หรือมีพื้นที่ไม่น้อยกว่า ๖๐๐๐ ตร.ม.		๔๕๐,๐๐๐				ประชาชนมีความพึงพอใจ ร้อยละ ๘๐ ขึ้นไปในระดับดีมาก	ประชาชนได้รับความสะดวกปลอดภัยในการสัญจร	กองช่าง



ที่	โครงการ	วัตถุประสงค์	เป้าหมาย (ผลผลิตของโครงการ)	งบประมาณ					ตัวชี้วัด (KPI)	ผลที่คาดว่าจะ ได้รับ	หน่วยงาน รับผิดชอบหลัก
				๒๕๖๖ (บาท)	๒๕๖๗ (บาท)	๒๕๖๘ (บาท)	๒๕๖๙ (บาท)	๒๕๗๐ (บาท)			
๒๘๗	โครงการเสริมผิวถนนแอสฟัลต์ติกคอนกรีต รหัสทางหลวงท้องถิ่น อต.ถ.๓๗-๐๑๒ สายภายในหมู่บ้านห้วยไคร้ หมู่ ๖ บ้านห้วยไคร้	เพื่อเสริมผิวถนนแอสฟัลต์ติกคอนกรีตที่ได้มาตรฐานให้ประชาชนใช้สัญจรอย่างสะดวกปลอดภัย	กว้าง ๔ เมตร ยาว ๒,๕๐๐ เมตร หนา ๐.๐๕ เมตร หรือมีพื้นที่ไม่น้อยกว่า ๑๐,๔๕๔ ตร.ม. พิกัด จุดเริ่มต้น N : ๑๗.๕๘๓๑๘๘๘ E : ๑๐๑.๑๔๑๙๓ จุดสิ้นสุด N : ๑๗.๕๘๙๓๕ E : ๑๐๑.๑๓๗๔๔		๘,๓๐๐,๐๐๐				ประชาชนมีความพึงพอใจร้อยละ ๘๐ ขึ้นไปในระดับดีมาก	ประชาชนได้รับความสะดวกปลอดภัยในการสัญจร	กองช่าง
๒๘๘	โครงการระบบผลิตน้ำประปา (water treatment system) ขนาดใหญ่ รองรับ ๑๒๑-๓๐๐ครัวเรือน กำลังผลิต ๑๐ ลบ.ม. ต่อ ชม. ตามแบบบัญชีนวัตกรรมไทย ๐๑๐๒๐๐๐๓ หมู่ที่ ๖ บ้านห้วยไคร้ ตำบลนาชุม อำเภอบ้านโคก จังหวัดอุตรดิตถ์	เพื่อก่อสร้างระบบผลิตน้ำประปา (water treatment system) ขนาดใหญ่ รองรับ ๑๒๑-๓๐๐ครัวเรือน กำลังผลิต ๑๐ ลบ.ม.ต่อชม. ตามแบบบัญชีนวัตกรรมไทย ๐๑๐๒๐๐๐๓	ระบบผลิตน้ำประปา (water treatment system) ขนาดใหญ่ รองรับ ๑๒๑-๓๐๐ครัวเรือน กำลังผลิต ๑๐ ลบ.ม.ต่อชม. ตามแบบบัญชีนวัตกรรมไทย ๐๑๐๒๐๐๐๓			๕,๔๐๐,๐๐๐			ประชาชนมีความพึงพอใจร้อยละ ๘๐ ขึ้นไปในระดับดีมาก	ประชาชนมีน้ำใช้อุปโภค-บริโภคอย่างเพียงพอ	กองช่าง

ที่	โครงการ	วัตถุประสงค์	เป้าหมาย (ผลผลิตของโครงการ)	งบประมาณ					ตัวชี้วัด (KPI)	ผลที่คาดว่าจะ ได้รับ	หน่วยงาน รับผิดชอบหลัก
				๒๕๖๖ (บาท)	๒๕๖๗ (บาท)	๒๕๖๘ (บาท)	๒๕๖๙ (บาท)	๒๕๗๐ (บาท)			
๒๘๙	โครงการก่อสร้างถนน คสล. สายฐานข้างพลาซ่า หมู่ ๖ บ้านห้วยไคร้	เพื่อก่อสร้างถนน คสล.ที่ได้มาตรฐานให้ประชาชนใช้สัญจรอย่างสะดวกปลอดภัย	กว้าง ๔ ม. ยาว ๑๕๐ ม. หนาเฉลี่ย ๐.๑๕ ม. หรือ มีพื้นที่ไม่น้อยกว่า ๖๐๐ ตร.ม.			๔๕๐,๐๐๐			ประชาชนมีความพึงพอใจ ร้อยละ ๘๐ ขึ้นไป ในระดับดีมาก	ประชาชนได้รับความสะดวกปลอดภัยในการสัญจร	กองช่าง
๒๙๐	โครงการก่อสร้างถนน คสล. สายห้วยโป่ง หมู่ ๖ บ้านห้วยไคร้	เพื่อก่อสร้างถนน คสล.ที่ได้มาตรฐานให้ประชาชนใช้สัญจรอย่างสะดวกปลอดภัย	กว้าง ๔ ม. ยาว ๑๕๐ ม. หนาเฉลี่ย ๐.๑๕ ม. หรือมีพื้นที่ ไม่น้อยกว่า ๖๐๐ ตร.ม.			๔๕๐,๐๐๐			ประชาชนมีความพึงพอใจ ร้อยละ ๘๐ ขึ้นไป ในระดับดีมาก	ประชาชนได้รับความสะดวกปลอดภัยในการสัญจร	กองช่าง
๒๙๑	โครงการปรับปรุงถนนลูกรัง (วัสดุคัดเลือก) สายห้วยไคร้ หมู่ ๖ บ้านห้วยไคร้	เพื่อปรับปรุงถนน ลูกรัง ที่ได้มาตรฐานให้ประชาชนใช้สัญจรอย่างสะดวกปลอดภัย	กว้าง ๔ ม. ยาว ๑๓๐๐ ม. หนาเฉลี่ย ๐.๑๕ ม. หรือมีพื้นที่ไม่น้อยกว่า ๕๒๐๐ ตร.ม.			๔๕๐,๐๐๐			ประชาชนมีความพึงพอใจ ร้อยละ ๘๐ ขึ้นไป ในระดับดีมาก	ประชาชนได้รับความสะดวกปลอดภัยในการสัญจร	กองช่าง
๒๙๒	โครงการก่อสร้างถนน คสล. สายห้วยต่าง หมู่ ๖ บ้านห้วยไคร้	เพื่อก่อสร้างถนน คสล.ที่ได้มาตรฐานให้ประชาชนใช้สัญจรอย่างสะดวกปลอดภัย	กว้าง ๔ ม. ยาว ๑,๔๐๐ ม. หนาเฉลี่ย ๐.๑๕ ม. หรือมีพื้นที่ไม่น้อยกว่า ๕๖๐๐ ตร.ม.			๕,๘๐๐,๐๐๐			ประชาชนมีความพึงพอใจ ร้อยละ ๘๐ ขึ้นไป ในระดับดีมาก	ประชาชนได้รับความสะดวกปลอดภัยในการสัญจร	กองช่าง

ที่	โครงการ	วัตถุประสงค์	เป้าหมาย (ผลผลิตของโครงการ)	งบประมาณ					ตัวชี้วัด (KPI)	ผลที่คาดว่าจะ ได้รับ	หน่วยงาน รับผิดชอบหลัก
				๒๕๖๖ (บาท)	๒๕๖๗ (บาท)	๒๕๖๘ (บาท)	๒๕๖๙ (บาท)	๒๕๗๐ (บาท)			
๒๙๓	โครงการปรับปรุงชุดลอก หน้าฝายห้วยขอนแก่น หมู่ ๖ บ้านห้วยไคร้	เพื่อมีแหล่งกักเก็บน้ำ ไว้ใช้ในการอุปโภค บริโภคและทำ การเกษตร	๑ แห่ง			๕๐๐,๐๐๐			ประชาชนมีความ พึงพอใจ ร้อยละ ๘๐ ขึ้นไป ในระดับดีมาก	ประชาชนมี แหล่งกักเก็บน้ำ ไว้ใช้อุปโภค บริโภคและ การเกษตร	กองช่าง
๒๙๔	โครงการก่อสร้างถนน คสล. สายห้วยขอนแก่น หมู่ ๖ บ้านห้วยไคร้	เพื่อก่อสร้างถนน คสล.ที่ได้มาตรฐานให้ ประชาชนใช้สัญจร อย่างสะดวก ปลอดภัย	กว้าง ๔ ม. ยาว ๑๕๐ ม. หนาเฉลี่ย ๐.๑๕ ม.หรือ มีพื้นที่ไม่น้อยกว่า ๖๐๐ ตร.ม.				๔๕๐,๐๐๐		ประชาชนมีความ พึงพอใจ ร้อยละ ๘๐ ขึ้นไป ในระดับดีมาก	ประชาชนได้รับ ความสะดวก ปลอดภัยในการ สัญจร	กองช่าง
๑๙๕	โครงการก่อสร้างถนน คสล. สายในหมู่บ้าน - ฐาน ข้างพลาเย หมู่ ๖ บ้านห้วยไคร้	เพื่อก่อสร้างถนน คสล.ที่ได้มาตรฐานให้ ประชาชนใช้สัญจร อย่างสะดวก ปลอดภัย	กว้าง ๔ ม. ยาว ๑,๐๐๐ ม. หนาเฉลี่ย ๐.๑๕ ม.หรือ มีพื้นที่ไม่น้อยกว่า ๔,๐๐๐ ตร.ม.				๓,๐๐๐,๐๐๐		ประชาชนมีความ พึงพอใจ ร้อยละ ๘๐ ขึ้นไป ในระดับดีมาก	ประชาชนได้รับ ความสะดวก ปลอดภัยในการ สัญจร	กองช่าง
๑๙๖	โครงการก่อสร้างถนน คสล. สายรอบที่สาธารณะ หมู่ ๖ บ้านห้วยไคร้	เพื่อก่อสร้างถนน คสล.ที่ได้มาตรฐาน ให้ประชาชนใช้สัญจร อย่างสะดวก ปลอดภัย	กว้าง ๔ ม. ยาว ๑๓๐๐ ม. หนาเฉลี่ย ๐.๑๕ ม. หรือมีพื้นที่ไม่น้อยกว่า ๕๒๐๐ ตร.ม.				๔,๓๐๐,๐๐๐		ประชาชนมีความ พึงพอใจ ร้อยละ ๘๐ ขึ้นไป ในระดับดีมาก	ประชาชนได้รับ ความสะดวก ปลอดภัยในการ สัญจร	กองช่าง

ที่	โครงการ	วัตถุประสงค์	เป้าหมาย (ผลผลิตของโครงการ)	งบประมาณ					ตัวชี้วัด (KPI)	ผลที่คาดว่าจะ ได้รับ	หน่วยงาน รับผิดชอบหลัก
				๒๕๖๖ (บาท)	๒๕๖๗ (บาท)	๒๕๖๘ (บาท)	๒๕๖๙ (บาท)	๒๕๗๐ (บาท)			
๒๙๗	โครงการก่อสร้างถนน คสล. สายห้วยไคร้ หมู่ ๖ บ้านห้วยไคร้	เพื่อก่อสร้างถนน คสล.ที่ได้มาตรฐาน ให้ประชาชนใช้สัญจรอย่างสะดวก ปลอดภัย	กว้าง ๔ ม. ยาว ๑๕๐๐ ม. หนาเฉลี่ย ๐.๑๕ ม. หรือมีพื้นที่ไม่น้อยกว่า ๖๐๐๐ ตร.ม.				๔,๕๐๐,๐๐๐		ประชาชนมีความพึงพอใจ ร้อยละ ๘๐ ขึ้นไป ในระดับดีมาก	ประชาชนได้รับความสะดวก ปลอดภัยในการสัญจร	กองช่าง
๒๙๘	โครงการก่อสร้างถนน คสล. สายหนองป่าบอน หมู่ ๖ บ้านห้วยไคร้	เพื่อก่อสร้างถนน คสล.ที่ได้มาตรฐาน ให้ประชาชนใช้สัญจรอย่างสะดวก ปลอดภัย	กว้าง ๔ ม. ยาว ๑๕๐๐ ม. หนาเฉลี่ย ๐.๑๕ ม. หรือมีพื้นที่ไม่น้อยกว่า ๖๐๐๐ ตร.ม.				๔,๕๐๐,๐๐๐		ประชาชนมีความพึงพอใจ ร้อยละ ๘๐ ขึ้นไป ในระดับดีมาก	ประชาชนได้รับความสะดวก ปลอดภัยในการสัญจร	กองช่าง
๒๙๙	โครงการก่อสร้างถนน คสล. สายโคกนาขวาง หมู่ ๖ บ้านห้วยไคร้	เพื่อก่อสร้างถนน คสล.ที่ได้มาตรฐาน ให้ประชาชนใช้สัญจรอย่างสะดวก ปลอดภัย	กว้าง ๔ ม. ยาว ๒๐๐ ม. หนาเฉลี่ย ๐.๑๕ ม. หรือมีพื้นที่ไม่น้อยกว่า ๘๐๐ ตร.ม.				๕๗๐,๐๐๐		ประชาชนมีความพึงพอใจ ร้อยละ ๘๐ ขึ้นไป ในระดับดีมาก	ประชาชนได้รับความสะดวก ปลอดภัยในการสัญจร	กองช่าง
๓๐๐	โครงการปรับปรุง (ขุดลอก) อ่างห้วยไคร้ หมู่ ๖ บ้านห้วยไคร้	เพื่อมีแหล่งกักเก็บน้ำไว้ใช้ในการอุปโภค บริโภคและทำการเกษตร	๑ แห่ง				๕๐๐,๐๐๐		ประชาชนมีความพึงพอใจ ร้อยละ ๘๐ ขึ้นไป ในระดับดีมาก	ประชาชนมีแหล่งกักเก็บน้ำไว้ใช้อุปโภค บริโภคและทำการเกษตร	กองช่าง

ที่	โครงการ	วัตถุประสงค์	เป้าหมาย (ผลผลิตของโครงการ)	งบประมาณ					ตัวชี้วัด (KPI)	ผลที่คาดว่าจะ ได้รับ	หน่วยงาน รับผิดชอบหลัก
				๒๕๖๖ (บาท)	๒๕๖๗ (บาท)	๒๕๖๘ (บาท)	๒๕๖๙ (บาท)	๒๕๗๐ (บาท)			
๓๐๑	โครงการขยายเขตไฟฟ้าแรงต่ำ สายวัดห้วยไคร้-หน่วยภูฟ้า หมู่ ๖ บ้านห้วยไคร้	เพื่อขยายไฟฟ้า สาธารณะส่องสว่าง รอบหมู่บ้าน	๑ แห่ง				๕๐๐,๐๐๐		ประชาชนมีความ พึงพอใจ ร้อยละ ๘๐ ขึ้นไป ในระดับดีมาก	ประชาชนมี ไฟฟ้าส่องสว่าง ได้รับความ สะดวกปลอดภัย ในการสัญจร	กองช่าง
๓๐๒	โครงการขยายเขตไฟฟ้าแรงต่ำ สายห้วยโป่ง - หน่วยภูฟ้า หมู่ ๖ บ้านห้วยไคร้	เพื่อขยายไฟฟ้า สาธารณะส่องสว่าง รอบหมู่บ้าน	๑ แห่ง				๕๐๐,๐๐๐		ประชาชนมีความ พึงพอใจ ร้อยละ ๘๐ ขึ้นไป ในระดับดีมาก	ประชาชนมี ไฟฟ้าส่องสว่าง ได้รับความ สะดวกปลอดภัย ในการสัญจร	กองช่าง
๓๐๓	โครงการก่อสร้างถนน คสล. สายวัดห้วยไคร้ - หน่วยภูฟ้า หมู่ ๖ บ้านห้วยไคร้	เพื่อก่อสร้างถนน คสล.ที่ได้มาตรฐานให้ ประชาชนใช้สัญจร อย่างสะดวก ปลอดภัย	กว้าง ๔ ม. ยาว ๒,๐๐๐ ม. หนาเฉลี่ย ๐.๑๕ ม. หรือมีพื้นที่ ไม่น้อยกว่า ๘,๐๐๐ ตร.ม					๖,๐๐๐,๐๐๐	ประชาชนมีความ พึงพอใจ ร้อยละ ๘๐ ขึ้นไป ในระดับดีมาก	ประชาชนได้รับ ความสะดวก ปลอดภัยในการ สัญจร	กองช่าง
๓๐๔	โครงการก่อสร้างฝายน้ำล้น ลำน้ำสุ่ม หมู่ ๖ บ้านห้วยไคร้	เพื่อกักเก็บน้ำไว้ใช้ใน การอุปโภคบริโภค และเพื่อใช้ในการ การเกษตร	๑ แห่ง					๕๐๐,๐๐๐	ประชาชนมีความ พึงพอใจ ร้อยละ ๘๐ ขึ้นไป ในระดับดีมาก	ประชาชนมีน้ำใช้ อุปโภคบริโภค และเพื่อใช้ใน การเกษตรอย่าง เพียงพอและ ทั่วถึง	กองช่าง

ที่	โครงการ	วัตถุประสงค์	เป้าหมาย (ผลผลิตของโครงการ)	งบประมาณ					ตัวชี้วัด (KPI)	ผลที่คาดว่าจะ ได้รับ	หน่วยงาน รับผิดชอบหลัก
				๒๕๖๖ (บาท)	๒๕๖๗ (บาท)	๒๕๖๘ (บาท)	๒๕๖๙ (บาท)	๒๕๗๐ (บาท)			
๓๐๕	โครงการก่อสร้างฝายน้ำล้น ห้วยโป่ง หมู่ ๖ บ้านห้วยไคร้	เพื่อกักเก็บน้ำไว้ใช้ในการ อุปโภคบริโภค และเพื่อใช้ในการ เกษตร	๑ แห่ง					๕๐๐,๐๐๐	ประชาชนมีความ พึงพอใจ ร้อยละ ๘๐ ขึ้นไป ในระดับดีมาก	ประชาชนมีน้ำใช้ อุปโภคบริโภค และเพื่อใช้ในการ เกษตรอย่าง เพียงพอ	กองช่าง
๓๐๖	โครงการก่อสร้างฝายน้ำล้น ห้วยขอนแก่น หมู่ ๖ บ้านห้วยไคร้	เพื่อกักเก็บน้ำไว้ใช้ในการ อุปโภคบริโภค และเพื่อใช้ในการ เกษตร	๑ แห่ง					๕๐๐,๐๐๐	ประชาชนมีความ พึงพอใจ ร้อยละ ๘๐ ขึ้นไป ในระดับดีมาก	ประชาชนมีน้ำใช้ อุปโภคบริโภค และเพื่อใช้ในการ เกษตรอย่าง เพียงพอ	กองช่าง
๓๐๗	โครงการก่อสร้างถนน คสล. สายไปสวนหนองขาม หมู่ ๖ บ้านห้วยไคร้	เพื่อก่อสร้างถนน คสล.ที่ได้มาตรฐานให้ ประชาชนใช้สัญจร อย่างสะดวก ปลอดภัย	กว้าง ๔ ม.ยาว ๑๕๐ ม. หนาเฉลี่ย ๐.๑๕ ม. หรือมีพื้นที่ไม่น้อยกว่า ๖๐๐ ตร.ม.					๔๕๐,๐๐๐	ประชาชนมีความ พึงพอใจ ร้อยละ ๘๐ ขึ้นไป ในระดับดีมาก	ประชาชนได้รับ ความสะดวก ปลอดภัยในการ สัญจร	กองช่าง

ที่	โครงการ	วัตถุประสงค์	เป้าหมาย (ผลผลิตของโครงการ)	งบประมาณ					ตัวชี้วัด (KPI)	ผลที่คาดว่าจะ ได้รับ	หน่วยงาน รับผิดชอบหลัก
				๒๕๖๖ (บาท)	๒๕๖๗ (บาท)	๒๕๖๘ (บาท)	๒๕๖๙ (บาท)	๒๕๗๐ (บาท)			
๓๐๘	โครงการก่อสร้างถนน คสล. สายห้วยยาง หมู่ ๖ บ้านห้วยไคร้	เพื่อก่อสร้างถนน คสล.ที่ได้มาตรฐาน ให้ประชาชนใช้สัญจร อย่างสะดวก ปลอดภัย	กว้าง ๔ ม. ยาว ๑๕๐๐ ม. หนาเฉลี่ย ๐.๑๕ ม. หรือมีพื้นที่ไม่น้อยกว่า ๖๐๐๐ ตร.ม.					๔,๕๐๐,๐๐๐	ประชาชนมีความ พึงพอใจ ร้อยละ ๘๐ ขึ้นไป ในระดับดีมาก	ประชาชนได้รับ ความสะดวก ปลอดภัยในการ สัญจร	กองช่าง
๓๐๙	โครงการก่อสร้างถนน คสล. สายวังหินแตก หมู่ ๖ บ้านห้วยไคร้	เพื่อก่อสร้างถนน คสล.ที่ได้มาตรฐาน ให้ประชาชนใช้สัญจร อย่างสะดวก ปลอดภัย	กว้าง ๔ ม. ยาว ๑,๐๐๐ ม. หนาเฉลี่ย ๐.๑๕ ม. หรือมีพื้นที่ไม่น้อยกว่า ๔๐๐๐ ตร.ม.					๔,๐๐๐,๐๐๐	ประชาชนมีความ พึงพอใจ ร้อยละ ๘๐ ขึ้นไป ในระดับดีมาก	ประชาชนได้รับ ความสะดวก ปลอดภัยในการ สัญจร	กองช่าง
๓๑๐	โครงการก่อสร้างเสริมผิวถนน- แอสฟัลต์ติก คอนกรีตสายคุ้ม ๒ ทางเข้าบ้านไร่ หมู่ ๗ บ้านโพหนองนาง- ปางควาย	เพื่อเสริมผิวถนนแอส- ฟัลต์ติกคอนกรีตที่ได้ มาตรฐานให้ ประชาชนใช้สัญจร อย่างสะดวก ปลอดภัย	กว้าง ๔ ม. ยาว ๑๗๕ ม. หนาเฉลี่ย ๐.๑๕ ม. หรือมีพื้นที่ไม่น้อยกว่า ๗๐๐ ตร.ม.	๕๙๐,๐๐๐					ประชาชนมีความ พึงพอใจ ร้อยละ ๘๐ ขึ้นไป ในระดับดีมาก	ประชาชนได้รับ ความสะดวก ปลอดภัยในการ สัญจร	กองช่าง

ที่	โครงการ	วัตถุประสงค์	เป้าหมาย (ผลผลิตของโครงการ)	งบประมาณ					ตัวชี้วัด (KPI)	ผลที่คาดว่าจะ ได้รับ	หน่วยงาน รับผิดชอบหลัก
				๒๕๖๖ (บาท)	๒๕๖๗ (บาท)	๒๕๖๘ (บาท)	๒๕๖๙ (บาท)	๒๕๗๐ (บาท)			
๓๑๑	โครงการชุดเจาะบ่อบาดาลพร้อมระบบสูบน้ำด้วยโซลาร์เซลล์และแผงโซลาร์เซลล์ ม.๗ บ้านโพนหญ้านาง-ปางควาย	เพื่อแก้ไขปัญหาความเดือดร้อนในภาวะขาดแคลนน้ำอุปโภค-บริโภคของประชาชน	๑ แห่ง	๕๐๐,๐๐๐					ประชาชนมีความพึงพอใจ ร้อยละ ๘๐ ขึ้นไปในระดับดีมาก	ประชาชนมีน้ำใช้อุปโภคบริโภคและเพื่อใช้ในการเกษตรอย่างเพียงพอ	กองช่าง
๓๑๒	โครงการปรับปรุงระบบประปา คุ่ม ๑ ม.๗ บ้านโพนหญ้านาง-ปางควาย	เพื่อแก้ไขปัญหาความเดือดร้อนในภาวะขาดแคลนน้ำอุปโภค-บริโภคของประชาชน	๑ แห่ง	๕๐๐,๐๐๐					ประชาชนมีความพึงพอใจ ร้อยละ ๘๐ ขึ้นไปในระดับดีมาก	ประชาชนมีน้ำใช้อุปโภคบริโภคและเพื่อใช้ในการเกษตรอย่างเพียงพอ	กองช่าง
๓๑๓	โครงการขยายเขตไฟฟ้าสาธารณะภายในหมู่บ้าน หมู่ ๗ บ้านโพนหญ้านาง-ปางควาย	เพื่อขยายไฟฟ้าสาธารณะส่องสว่างรอบหมู่บ้าน	๖ จุด	๑,๐๐๐,๐๐๐					ประชาชนมีความพึงพอใจ ร้อยละ ๘๐ ขึ้นไปในระดับดีมาก	ประชาชนมีไฟฟ้าส่องสว่างในการสัญจรอย่างสะดวกและปลอดภัย	กองช่าง
๓๑๔	โครงการชุดเจาะบ่อบาดาลหลังจุดบ้านไร่ หมู่ ๗ บ้านโพนหญ้านาง-ปางควาย	เพื่อแก้ไขปัญหาความเดือดร้อนในภาวะขาดแคลนน้ำอุปโภค-บริโภคของประชาชน	๑ แห่ง	๕๐๐,๐๐๐					ประชาชนมีความพึงพอใจ ร้อยละ ๘๐ ขึ้นไปในระดับดีมาก	ประชาชนมีน้ำใช้อุปโภคบริโภคและเพื่อใช้ในการเกษตรอย่างเพียงพอ	กองช่าง



ที่	โครงการ	วัตถุประสงค์	เป้าหมาย (ผลผลิตของโครงการ)	งบประมาณ					ตัวชี้วัด (KPI)	ผลที่คาดว่าจะ ได้รับ	หน่วยงาน รับผิดชอบหลัก
				๒๕๖๖ (บาท)	๒๕๖๗ (บาท)	๒๕๖๘ (บาท)	๒๕๖๙ (บาท)	๒๕๗๐ (บาท)			
๓๑๕	โครงการปรับปรุงถนนลูกรัง (วัสดุคัดเลือก)เข้าพื้นที่ทำการเกษตร สายตะนาลงน้ำสู่ม หมู่ ๗ บ้านโพหนองน้ำนาง-ปางควาย	เพื่อปรับปรุงซ่อมแซมถนนลูกรังที่ได้มาตรฐานให้ประชาชนใช้สัญจรอย่างสะดวกปลอดภัย	กว้าง ๔ ม. ยาว ๑,๕๐๐ ม. หนาเฉลี่ย ๐.๒๐ ม. และมีพื้นที่ลงวัสดุคัดเลือกรวม ไม่น้อยกว่า ๖,๐๐๐ ตร.ม.	๓๖๐,๐๐๐					ประชาชนมีความพึงพอใจ ร้อยละ ๘๐ ขึ้นไปในระดับดีมาก	ประชาชนได้รับความสะดวกปลอดภัยในการสัญจร	กองช่าง
๓๑๖	โครงการขุดลอกสระเก็บน้ำห้วยตกตัน หมู่ ๗ บ้านโพหนองน้ำนาง-ปางควาย	เพื่อแก้ไขปัญหาความเดือดร้อนให้กับประชาชนมีน้ำไว้ใช้ในช่งฤดูแล้งให้เพียงพอต่อการอุปโภค-บริโภค	๑ แห่ง	๕๐๐,๐๐๐					ประชาชนมีความพึงพอใจ ร้อยละ ๘๐ ขึ้นไปในระดับดีมาก	ประชาชนมีน้ำใช้อุปโภคบริโภคและเพื่อใช้ในการเกษตรอย่างเพียงพอ	กองช่าง
๓๑๗	โครงการก่อสร้างเสริมผิวถนนแอสฟัลต์ติกคอนกรีต อต.ถ. ๓๗-๐๑๓ สายไปฝายห้วยหงษ์ หมู่ที่ ๗ บ้านโพหนองน้ำนาง-ปางควาย	เพื่อก่อสร้างถนนแอสฟัลต์ติกคอนกรีตที่ได้มาตรฐานให้ประชาชนใช้สัญจรอย่างสะดวกปลอดภัย	กว้าง ๔ ม. ยาว ๒๕๐ ม. หนาเฉลี่ย ๐.๑๕ ม. หรือมีพื้นที่ไม่น้อยกว่า ๑๐๐๐ ตร.ม		๕๐๐,๐๐๐				ประชาชนมีความพึงพอใจ ร้อยละ ๘๐ ขึ้นไปในระดับดีมาก	ประชาชนได้รับความสะดวกปลอดภัยในการสัญจร	กองช่าง
๓๑๘	โครงการปรับปรุงถนนลูกรัง (วัสดุคัดเลือก) สายป่าหังงาม หมู่ ๗ บ้านโพหนองน้ำนาง - ปางควาย	เพื่อซ่อมแซมถนนลูกรังที่ได้มาตรฐานให้ประชาชนใช้สัญจรอย่างสะดวกปลอดภัย	กว้าง ๔ ม. ยาว ๑,๕๐๐ ม. หนาเฉลี่ย ๐.๒๐ ม. และมีพื้นที่ลงวัสดุคัดเลือกรวม ไม่น้อยกว่า ๖,๐๐๐ ตร.ม.		๓๖๐,๐๐๐				ประชาชนมีความพึงพอใจ ร้อยละ ๘๐ ขึ้นไปในระดับดีมาก	ประชาชนได้รับความสะดวกปลอดภัยในการสัญจร	กองช่าง

ที่	โครงการ	วัตถุประสงค์	เป้าหมาย (ผลผลิตของโครงการ)	งบประมาณ					ตัวชี้วัด (KPI)	ผลที่คาดว่าจะ ได้รับ	หน่วยงาน รับผิดชอบหลัก
				๒๕๖๖ (บาท)	๒๕๖๗ (บาท)	๒๕๖๘ (บาท)	๒๕๖๙ (บาท)	๒๕๗๐ (บาท)			
๓๑๙	โครงการปรับปรุงหอกระจายข่าว ม.๗ บ้านโพนหญ้านาง-ปางควาย	เพื่อพัฒนาปรับปรุง ระบบเสียงตามสาย ให้กับประชาชนได้รับ ฟังและชัดเจนมากขึ้น	๑ จุด		๒๐๐,๐๐๐				ประชาชนมีความ พึงพอใจ ร้อยละ ๘๐ ขึ้นไป ในระดับดีมาก	ประชาชนได้รับ ฟังข้อมูลข่าวสาร ต่างๆ อย่าง ชัดเจนและทั่วถึง	กองช่าง
๓๒๐	โครงการก่อสร้างแท้งค์ น้ำประปาพร้อมหอถังสูง หมู่ ๗ บ้านโพนหญ้านาง-ปางควาย	เพื่อแก้ไขปัญหา ความเดือดร้อนใน ภาวะขาดแคลนน้ำ อุปโภค-บริโภคของ ประชาชน	๑ แห่ง		๕๐๐,๐๐๐				ประชาชนมีความ พึงพอใจ ร้อยละ ๘๐ ขึ้นไป ในระดับดีมาก	ประชาชนมีน้ำใช้ อุปโภคบริโภค และเพื่อใช้ใน การเกษตรอย่าง เพียงพอ	กองช่าง
๓๒๑	โครงการปรับปรุงระบบ ประปา พร้อมซัพเมิร์ส ขนาด ๒ แรง คิว ๑ ม.๗ บ้านโพนหญ้านาง-ปางควาย	เพื่อแก้ไขปัญหาความ เดือดร้อนในภาวะขาด แคลนน้ำอุปโภค- บริโภคของประชาชน	๑ แห่ง		๕๐๐,๐๐๐				ประชาชนมีความ พึงพอใจ ร้อยละ ๘๐ ขึ้นไป ในระดับดีมาก	ประชาชนมีน้ำใช้ อุปโภคบริโภค และเพื่อใช้ใน การเกษตรอย่าง เพียงพอ	กองช่าง
๓๒๒	โครงการขยายเขตไฟฟ้า เข้าบ้านไร่ หมู่ ๗ บ้านโพนหญ้านาง-ปางควาย	เพื่อขยายไฟฟ้า สาธารณะส่องสว่าง รอบหมู่บ้าน	๑ จุด		๕๐๐,๐๐๐				ประชาชนมีความ พึงพอใจ ร้อยละ ๘๐ ขึ้นไป ในระดับดีมาก	ประชาชนมี ไฟฟ้าส่องสว่าง ในการสัญจร อย่างสะดวกและ ปลอดภัย	กองช่าง

ที่	โครงการ	วัตถุประสงค์	เป้าหมาย (ผลผลิตของโครงการ)	งบประมาณ					ตัวชี้วัด (KPI)	ผลที่คาดว่าจะ ได้รับ	หน่วยงาน รับผิดชอบหลัก
				๒๕๖๖ (บาท)	๒๕๖๗ (บาท)	๒๕๖๘ (บาท)	๒๕๖๙ (บาท)	๒๕๗๐ (บาท)			
๓๒๓	โครงการก่อสร้างถนน คสล. รหัสทางหลวงท้องถิ่น อต.ถ. ๓๓-๐๒๒ สายฝายห้วยถ้ำเต่า หมู่ ๗ บ้านโพนหนองน้ำงาม-ปางควาย	เพื่อก่อสร้างถนน คสล.ที่ได้มาตรฐาน ให้ประชาชนใช้สัญจรอย่างสะดวก ปลอดภัย	กว้าง ๔ ม. ยาว ๑๐๐ ม. หนาเฉลี่ย ๐.๑๕ ม. หรือมีพื้นที่ไม่น้อยกว่า ๔๐๐ ตร.ม.		๓๐๐,๐๐๐				ประชาชนมีความพึงพอใจ ร้อยละ ๘๐ ขึ้นไป ในระดับดีมาก	ประชาชนได้รับความสะดวก ปลอดภัยในการสัญจร	กองช่าง
๓๒๔	โครงการปรับปรุงระบบประปา หมู่ ๗ บ้านโพนหนองน้ำงาม-ปางควาย	เพื่อพัฒนาปรับปรุงระบบส่งน้ำให้กับประชาชนมีน้ำใช้ อย่างเพียงพอ	๑ แห่ง		๕๐๐,๐๐๐				ประชาชนมีความพึงพอใจ ร้อยละ ๘๐ ขึ้นไป ในระดับดีมาก	ประชาชนมีประปาไว้ใช้ อุปโภคบริโภค ได้รับความสะดวก	กองช่าง
๓๒๕	โครงการเสริมผิวถนนแอสฟัลท์ติกคอนกรีต สายภายใน หมู่บ้านโพนหนองน้ำงาม-ปางควาย หมู่ ๗ บ้านโพนหนองน้ำงาม-ปางควาย	เพื่อเสริมผิวถนนแอสฟัลท์ติกคอนกรีตที่ได้มาตรฐานให้ประชาชนใช้สัญจรอย่างสะดวก ปลอดภัย	กว้าง ๔ เมตร ยาว ๔๐๐ เมตร หนา ๐.๑๕ เมตร หรือมีพื้นที่ไม่น้อยกว่า ๑,๖๐๐ ตร.ม. พิกัด จุดเริ่มต้น N : ๑๗.๕๓๕๘๕๗ E : ๑๐๐.๕๘๔๒๕๒ จุดสิ้นสุด N : ๑๗.๕๓๕๐๐๖ E : ๑๐๐.๕๘๓๕๖๐		๑,๘๐๐,๐๐๐				ประชาชนมีความพึงพอใจ ร้อยละ ๘๐ ขึ้นไป ในระดับดีมาก	ประชาชนได้รับความสะดวก ปลอดภัยในการสัญจร	กองช่าง

ที่	โครงการ	วัตถุประสงค์	เป้าหมาย (ผลผลิตของโครงการ)	งบประมาณ					ตัวชี้วัด (KPI)	ผลที่คาดว่าจะ ได้รับ	หน่วยงาน รับผิดชอบหลัก	
				๒๕๖๖ (บาท)	๒๕๖๗ (บาท)	๒๕๖๘ (บาท)	๒๕๖๙ (บาท)	๒๕๗๐ (บาท)				
๓๒๖	โครงการก่อสร้างถนน คสล. รหัสทางหลวงท้องถิ่น อต.ถ. ๓๗-๐๐๒ สายไปบ้านไร่แสนสุข หมู่ ๗ บ้านโพหนองน้ำนางปางควาย	เพื่อก่อสร้างถนน คสล.ที่ได้มาตรฐาน ให้ประชาชนใช้สัญจรอย่างสะดวกปลอดภัย	กว้าง ๔ เมตร ยาว ๑,๕๐๐ เมตร หนาเฉลี่ย ๐.๑๕ เมตร หรือมีพื้นที่ไม่น้อยกว่า ๖,๐๐๐ ตร.ม พิกัด จุดเริ่มต้น N : ๑๗.๕๔๒๙๔๘ E : ๑๐๐.๕๘๔๖๖๘ จุดสิ้นสุด N : ๑๗.๕๔๕๐๙๐ E : ๑๐๐.๕๘๒๙๐		๕,๔๐๐,๐๐๐					ประชาชนมีความพึงพอใจ ร้อยละ ๘๐ ขึ้นไป ในระดับดีมาก	ประชาชนได้รับความสะดวกปลอดภัยในการสัญจร	กองช่าง
๓๒๗	โครงการขุดเจาะบ่อบาดาลเพื่อการเกษตร พร้อมติดตั้งระบบโซล่าเซลล์ กลุ่มผู้ใช้น้ำสวนผักแว่น หมู่ ๗ บ้านโพหนองน้ำนางปางควาย ตำบลนาชุม อำเภอบ้านโคก จังหวัดอุดรธานี	เพื่อขุดเจาะบ่อบาดาลพร้อมติดตั้งระบบโซล่าเซลล์ กลุ่มผู้ใช้น้ำสวนผักแว่น	บ่อบาดาลลึกเฉลี่ย ๖๐-๑๒๐ เมตร ระบบโซล่าเซลล์ขนาดไม่น้อยกว่า ๓๑๕ วัตต์		๗๐๐,๐๐๐					ประชาชนมีความพึงพอใจ ร้อยละ ๘๐ ขึ้นไป ในระดับดีมาก	เพื่อมีแหล่งน้ำไว้ใช้ในการเกษตรและอุปโภค-บริโภคอย่างเพียงพอ	กองช่าง
๓๒๘	โครงการปรับปรุง (ขุดลอก) ทำนบดินบ้านโพหนองน้ำนางปางควาย หมู่ ๗ บ้านโพหนองน้ำนางปางควาย ตำบลนาชุม อำเภอบ้านโคก จังหวัดอุดรธานี	เพื่อปรับปรุง ขุดลอก ทำนบดินบ้านโพหนองน้ำนางปางควาย	กว้าง ๓๕ ม. ยาว ๑๒๐ม. ขุดลึกเฉลี่ย ๔.๕ ม. ลาดชัน ๑:๒ ปริมาณดินที่ขุดพร้อมตักแต่งคันคลอง ๑๘,๙๐๐ ลบ.ม.		๑,๖๐๐,๐๐๐					ประชาชนมีความพึงพอใจ ร้อยละ ๘๐ ขึ้นไป ในระดับดีมาก	เพื่อกักเก็บน้ำได้เพียงพอต่อการอุปโภค-บริโภค	กองช่าง

ที่	โครงการ	วัตถุประสงค์	เป้าหมาย (ผลผลิตของโครงการ)	งบประมาณ					ตัวชี้วัด (KPI)	ผลที่คาดว่าจะ ได้รับ	หน่วยงาน รับผิดชอบหลัก
				๒๕๖๖ (บาท)	๒๕๖๗ (บาท)	๒๕๖๘ (บาท)	๒๕๖๙ (บาท)	๒๕๗๐ (บาท)			
๓๒๙	โครงการระบบผลิตน้ำประปา (water treatment system) ขนาดกลาง รองรับ ๕๑-๑๒๐ ครัวเรือน กำลังผลิต ๗ ลบ.ม. ต่อ ชม. ตามบัญชีนวัตกรรม ไทย ๐๑๐๒๐๐๐๓ หมู่ที่ ๗ บ้านโพนหญ้านาง-ปางควาย ตำบลนาชุม อำเภอบ้านโคก จังหวัดอุดรธานี	เพื่อก่อสร้างระบบ ผลิตน้ำประปา (water treatment system) ขนาดกลาง หมู่ที่ ๗ บ้านโพนหญ้า นาง-ปางควาย	ระบบผลิตน้ำประปา (water treatment system) ขนาดกลาง รองรับ ๕๑-๑๒๐ ครัวเรือน กำลังผลิต ๗ ลบ.ม.ต่อ ชม. ตามบัญชี นวัตกรรมไทย ๐๑๐๒๐๐๐๓			๓,๔๐๐,๐๐๐			ประชาชนมีความ พึงพอใจร้อยละ ๘๐ ขึ้นไป ในระดับ ดีมาก	ประชาชนมีน้ำใช้ อุปโภค-บริโภค อย่างเพียงพอ	กองช่าง
๓๓๐	โครงการวางท่อระบายน้ำ สายหนองบัว หมู่ ๗ บ้านโพนหญ้านาง-ปางควาย	เพื่อเปิดทางน้ำไหล และเพื่อให้การระบาย น้ำได้ดี	๑ แห่ง			๕๐๐,๐๐๐			ประชาชนมีความ พึงพอใจ ร้อยละ ๘๐ ขึ้นไป ในระดับดีมาก	ประชาชนได้รับ ความสะดวก ปลอดภัยจาก ปัญหาน้ำท่วม พื้นที่	กองช่าง
๓๓๑	โครงการปรับปรุงถนนลูกรัง (วัสดุคัดเลือก) สายบ้านไร่ แสนสุข หมู่ ๗ บ้านโพนหญ้านาง -ปางควาย	เพื่อซ่อมแซมถนน ลูกรังที่ได้มาตรฐานให้ ประชาชนใช้สัญจร อย่างสะดวก ปลอดภัย	กว้าง ๔ ม. ยาว ๑,๕๐๐ ม. หนาเฉลี่ย ๐.๒๐ ม.และ มีพื้นที่ลงวัสดุคัดเลือก รวม ไม่น้อยกว่า ๖,๐๐๐ ตร.ม.			๔๕๐,๐๐๐			ประชาชนมีความ พึงพอใจ ร้อยละ ๘๐ ขึ้นไป ในระดับดีมาก	ประชาชนได้รับ ความสะดวก ปลอดภัยในการ สัญจร	กองช่าง

ที่	โครงการ	วัตถุประสงค์	เป้าหมาย (ผลผลิตของโครงการ)	งบประมาณ					ตัวชี้วัด (KPI)	ผลที่คาดว่าจะ ได้รับ	หน่วยงาน รับผิดชอบหลัก
				๒๕๖๖ (บาท)	๒๕๖๗ (บาท)	๒๕๖๘ (บาท)	๒๕๖๙ (บาท)	๒๕๗๐ (บาท)			
๓๓๒	โครงการปรับปรุงถนนลูกรัง รหัสทางหลวงท้องถิ่น อต.ถ. ๓๗-๐๒๑ สายขอนแก่น-บด หมู ๗ บ้านโพนหญ้านาง-ปางควาย	เพื่อปรับปรุงถนนลูกรังที่ ได้มาตรฐานให้ ประชาชนใช้สัญจร อย่างสะดวก ปลอดภัย	กว้าง ๔ ม. ยาว ๑,๕๐๐ ม. หนาเฉลี่ย ๐.๒๐ ม.และมี พื้นที่ลงวัสดุคัดเลือก รวมไม่น้อยกว่า ๖,๐๐๐ ตร.ม.			๓๖๐,๐๐๐			ประชาชนมีความ พึงพอใจ ร้อยละ ๘๐ ขึ้นไป ในระดับดีมาก	ประชาชนได้รับ ความสะดวก ปลอดภัยในการ สัญจร	กองช่าง
๓๓๓	โครงการก่อสร้างเมรุและศาลา ธรรมสังเวชบ้านโพนหญ้านาง -ปางควาย หมู่ ๗ บ้านโพนหญ้านาง - ปางควาย	เพื่อและศาลาธรรม สังเวช ให้อยู่ในสภาพ ที่ดีสามารถใช้งานได้ อย่างสะดวก ปลอดภัย	๑ แห่ง			๕๐๐,๐๐๐			ประชาชนได้รับ ความสะดวกใน ระดับดี	ประชาชนมี สถานที่ในการ ประกอบพิธี ฌาปนกิจ ที่มั่นคง แข็งแรง มีความ สะดวกสบาย	กองช่าง
๓๓๔	โครงการปรับปรุงถนนลูกรัง (วัสดุคัดเลือก) เข้าพื้นที่ทำ การเกษตร สายดงชมพู หมู่ ๗ บ้านโพนหญ้านาง - ปางควาย	เพื่อปรับปรุงถนน ลูกรังที่ได้มาตรฐานให้ ประชาชนใช้สัญจร อย่างสะดวก ปลอดภัย	กว้าง ๔ ม. ยาว ๑,๕๐๐ ม. หนาเฉลี่ย ๐.๒๐ ม.และมี พื้นที่ ลงวัสดุคัดเลือกรวม ไม่น้อยกว่า ๖,๐๐๐ ตร.ม.			๓๖๐,๐๐๐			ประชาชนมีความ พึงพอใจ ร้อยละ ๘๐ ขึ้นไป ในระดับดีมาก	ประชาชนได้รับ ความสะดวก ปลอดภัยในการ สัญจร	กองช่าง
๓๓๕	โครงการขุดเจาะบ่อบาดาลพร้อม ระบบส่งน้ำด้วยโซล่าเซลล์ หมู่ ๗ บ้านโพนหญ้านาง-ปางควาย	เพื่อแก้ไขปัญหาความ เดือดร้อนในภาวะขาด แคลนน้ำอุปโภค- บริโภคของประชาชน	๑ แห่ง			๕๐๐,๐๐๐			ประชาชนมีความ พึงพอใจ ร้อยละ ๘๐ ขึ้นไป ในระดับดีมาก	ประชาชนมีน้ำใช้ อุปโภคบริโภค และเพื่อใช้ใน การเกษตรอย่าง เพียงพอ	กองช่าง

ที่	โครงการ	วัตถุประสงค์	เป้าหมาย (ผลผลิตของโครงการ)	งบประมาณ					ตัวชี้วัด (KPI)	ผลที่คาดว่าจะ ได้รับ	หน่วยงาน รับผิดชอบหลัก
				๒๕๖๖ (บาท)	๒๕๖๗ (บาท)	๒๕๖๘ (บาท)	๒๕๖๙ (บาท)	๒๕๗๐ (บาท)			
๓๓๖	โครงการก่อสร้างฝายน้ำล้น ห้วยเฮี้ย บ้านไร่แสนสุข ม.๗	เพื่อกักเก็บน้ำไว้ใช้ในการ อุปโภค-บริโภค และเพื่อใช้ในการ เกษตร	๑ แห่ง			๘๐๐,๐๐๐			ประชาชนมีความ พึงพอใจ ร้อยละ ๘๐ ขึ้นไป ในระดับดีมาก	ประชาชนมีน้ำใช้ อุปโภคบริโภค และเพื่อใช้ในการ เกษตรอย่าง เพียงพอ	กองช่าง
๓๓๗	โครงการปรับปรุงถนนลูกรัง เข้าพื้นที่ทำการเกษตรสาย ป่ารังงาม หมู่ ๗ บ้านโพหนองนาง-ปางควาย	เพื่อปรับปรุงถนน ลูกรังที่ได้มาตรฐานให้ ประชาชนใช้สัญจร อย่างสะดวก ปลอดภัย	กว้าง ๔ ม. ยาว ๒๕๐๐ ม. หรือมีพื้นที่ไม่น้อยกว่า ๑๐๐๐๐ ตร.ม.			๑,๐๐๐,๐๐๐			ประชาชนมีความ พึงพอใจ ร้อยละ ๘๐ ขึ้นไป ในระดับดีมาก	ประชาชนได้รับ ความสะดวก ปลอดภัยในการ สัญจร	กองช่าง
๓๓๘	โครงการปรับปรุง(ขุดลอก) คลองฝายห้วยหงษ์ หมู่ ๗ บ้านโพหนองนาง-ปางควาย	เพื่อมีแหล่งกักเก็บน้ำ ไว้ใช้ในการอุปโภค บริโภคและทำ การเกษตร	๑ แห่ง			๕๐๐,๐๐๐			ประชาชนมีความ พึงพอใจ ร้อยละ ๘๐ ขึ้นไป ในระดับดีมาก	ประชาชนมี แหล่งกักเก็บน้ำ ไว้ใช้อุปโภค บริโภคและ การเกษตร	กองช่าง

ที่	โครงการ	วัตถุประสงค์	เป้าหมาย (ผลผลิตของโครงการ)	งบประมาณ					ตัวชี้วัด (KPI)	ผลที่คาดว่าจะ ได้รับ	หน่วยงาน รับผิดชอบหลัก
				๒๕๖๖ (บาท)	๒๕๖๗ (บาท)	๒๕๖๘ (บาท)	๒๕๖๙ (บาท)	๒๕๗๐ (บาท)			
๓๓๙	โครงการปรับปรุง (ขุดลอก) คลองห้วยถ้ำเต่า หมู่ ๗ บ้านโพหนองนาง-ปางควาย	เพื่อมีแหล่งกักเก็บน้ำไว้ใช้ในการอุปโภคบริโภคและทำการเกษตร	๑ แห่ง			๕๐๐,๐๐๐			ประชาชนมีความพึงพอใจ ร้อยละ ๘๐ ขึ้นไปในระดับดีมาก	ประชาชนมีแหล่งกักเก็บน้ำไว้ใช้อุปโภคบริโภคและการเกษตร	กองช่าง
๓๔๐	โครงการขุดเจาะบ่อบาดาลหัวไร่ปลายนา หมู่ ๗ บ้านโพหนองนาง-ปางควาย	เพื่อมีแก้ไขปัญหาคความเดือดร้อนในภาวะขาดแคลนน้ำอุปโภคบริโภค	๑ แห่ง			๕๐๐,๐๐๐			ประชาชนมีความพึงพอใจ ร้อยละ ๘๐ ขึ้นไปในระดับดีมาก	ประชาชนมีแหล่งกักเก็บน้ำไว้ใช้อุปโภคบริโภคและการเกษตร	กองช่าง
๓๔๑	โครงการขยายเขตไฟฟ้าส่องสว่างภายในหมู่บ้าน หมู่ ๗ บ้านโพหนองนาง-ปางควาย	เพื่อเพิ่มไฟฟ้าสาธารณะส่องสว่างรอบหมู่บ้าน	๑๕ จุด			๑,๓๐๐,๐๐๐			ประชาชนมีความพึงพอใจ ร้อยละ ๘๐ ขึ้นไปในระดับดีมาก	ประชาชนมีไฟฟ้าส่องสว่างได้รับความปลอดภัยในการสัญจร	กองช่าง
๓๔๒	โครงการปรับปรุงถนนลูกรัง (วัสดุคัดเลือก) สายห้วยหงส์ หมู่ ๗ บ้านโพหนองนาง - ปางควาย	เพื่อปรับปรุงถนนลูกรังที่ได้มาตรฐานให้ประชาชนใช้สัญจรอย่างสะดวกปลอดภัย	กว้าง ๔ ม. ยาว ๑,๕๐๐ ม. หนาเฉลี่ย ๐.๒๐ ม. และมีพื้นที่ลงวัสดุคัดเลือกรวม ไม่น้อยกว่า ๖,๐๐๐ ตร.ม.				๔๕๐,๐๐๐		ประชาชนมีความพึงพอใจ ร้อยละ ๘๐ ขึ้นไปในระดับดีมาก	ประชาชนได้รับความสะดวกปลอดภัยในการสัญจร	กองช่าง



ที่	โครงการ	วัตถุประสงค์	เป้าหมาย (ผลผลิตของโครงการ)	งบประมาณ					ตัวชี้วัด (KPI)	ผลที่คาดว่าจะ ได้รับ	หน่วยงาน รับผิดชอบหลัก
				๒๕๖๖ (บาท)	๒๕๖๗ (บาท)	๒๕๖๘ (บาท)	๒๕๖๙ (บาท)	๒๕๗๐ (บาท)			
๓๔๓	โครงการปรับปรุงถนนลูกรัง (วัสดุคัดเลือก) สายหนองบัว หมู่ ๗ บ้านโพนหญ้านาง- ปางควาย	เพื่อปรับปรุงถนน ลูกรังที่ได้มาตรฐาน ให้ประชาชนใช้สัญจร อย่างสะดวก ปลอดภัย	กว้าง ๔ ม. ยาว ๑,๕๐๐ ม. หนาเฉลี่ย ๐.๒๐ ม. และมีพื้นที่ลงวัสดุ คัดเลือกไม่รวม ไม่น้อย กว่า ๖,๐๐๐ ตร.ม.				๓๖๐,๐๐๐		ประชาชนมีความ พึงพอใจ ร้อยละ ๘๐ ขึ้นไป ในระดับดีมาก	ประชาชนได้รับ ความสะดวก ปลอดภัยในการ สัญจร	กองช่าง
๓๔๔	โครงการปรับปรุงถนนลูกรัง (วัสดุคัดเลือก) รหัสทางหลวง อต.ถ.๓๗-๐๒๓ สายห้วยโป่ง หมู่ ๗ บ้านโพนหญ้านาง- ปางควาย	เพื่อปรับปรุงถนน ลูกรังที่ได้มาตรฐาน ให้ประชาชนใช้สัญจร อย่างสะดวก ปลอดภัย	กว้าง ๕ ม. ยาว ๑,๔๐๐ ม. หนาเฉลี่ย ๐.๒๐ ม. และมีพื้นที่ลงวัสดุ คัดเลือกไม่รวม ไม่น้อย กว่า ๗,๐๐๐ ตร.ม.				๔๒๐,๐๐๐		ประชาชนมีความ พึงพอใจ ร้อยละ ๘๐ ขึ้นไป ในระดับดีมาก	ประชาชนได้รับ ความสะดวก ปลอดภัยในการ สัญจร	กองช่าง
๓๔๕	โครงการก่อสร้างฝายน้ำล้น ห้วยหงษ์ หมู่ ๗ บ้านโพนหญ้านาง-ปางควาย	เพื่อมีแหล่งกักเก็บน้ำ ไว้ใช้ในการอุปโภค บริโภคและทำ การเกษตร	๑ แห่ง				๕๐๐,๐๐๐		ประชาชนมีความ พึงพอใจ ร้อยละ ๘๐ ขึ้นไป ในระดับดีมาก	ประชาชนมี แหล่งกักเก็บน้ำ ไว้ใช้อุปโภค บริโภคและ การเกษตร	กองช่าง

ที่	โครงการ	วัตถุประสงค์	เป้าหมาย (ผลผลิตของโครงการ)	งบประมาณ					ตัวชี้วัด (KPI)	ผลที่คาดว่าจะ ได้รับ	หน่วยงาน รับผิดชอบหลัก
				๒๕๖๖ (บาท)	๒๕๖๗ (บาท)	๒๕๖๘ (บาท)	๒๕๖๙ (บาท)	๒๕๗๐ (บาท)			
๓๔๖	โครงการปรับปรุง (ขุดลอก) คลองดินห้วยโป่ง หมู่ ๗ บ้านโพหนองนาง-ปางควาย	เพื่อมีแหล่งกักเก็บน้ำไว้ใช้ในการอุปโภคบริโภคและทำการเกษตร	๑ แห่ง				๕๐๐,๐๐๐		ประชาชนมีความพึงพอใจ ร้อยละ ๘๐ ขึ้นไป ในระดับดีมาก	ประชาชนมีแหล่งกักเก็บน้ำไว้ใช้อุปโภคบริโภคและทำการเกษตร	กองช่าง
๓๔๗	โครงการขุดสระตามหัวไร่ปลายนา หมู่ ๗ บ้านโพหนองนาง-ปางควาย	เพื่อมีแหล่งกักเก็บน้ำไว้ใช้ในการอุปโภคบริโภคและทำการเกษตร	๑ แห่ง				๕๐๐,๐๐๐		ประชาชนมีความพึงพอใจ ร้อยละ ๘๐ ขึ้นไป ในระดับดีมาก	ประชาชนมีแหล่งกักเก็บน้ำไว้ใช้อุปโภคบริโภคและทำการเกษตร	กองช่าง
๓๔๘	โครงการก่อสร้างลานเอนกประสงค์พร้อมโดม หมู่ ๗ บ้านโพหนองนาง-ปางควาย	เพื่อก่อสร้างลานเอนกประสงค์ให้ประชาชนได้มีพื้นที่ทำกิจกรรม	๑ แห่ง				๒,๐๐๐,๐๐๐		ประชาชนมีความพึงพอใจ ร้อยละ ๘๐ ขึ้นไป ในระดับดีมาก	ประชาชนมีแหล่งที่ขยะได้รับความสะดวก	กองช่าง
๓๔๙	โครงการปรับปรุงถนนลูกรัง (วัสดุคัดเลือก) สายสันทำนบดินห้วยตกต้น หมู่ ๗ บ้านโพหนองนาง - ปางควาย	เพื่อปรับปรุงถนนลูกรังที่ได้มาตรฐานให้ประชาชนใช้สัญจรอย่างสะดวกปลอดภัย	กว้าง ๔ ม. ยาว ๑,๕๐๐ ม. หนาเฉลี่ย ๐.๒๐ ม.และมีพื้นที่ลงวัสดุคัดเลือกรวมไม่น้อยกว่า ๖,๐๐๐ ตร.ม.					๓๖๐,๐๐๐	ประชาชนมีความพึงพอใจ ร้อยละ ๘๐ ขึ้นไป ในระดับดีมาก	ประชาชนได้รับความสะดวกปลอดภัยในการสัญจร	กองช่าง
๓๕๐	โครงการปรับปรุงถนนลูกรัง (วัสดุคัดเลือก) สายห้วยเป่า หมู่ ๗ บ้านโพหนองนาง-ปางควาย	เพื่อปรับปรุงถนนลูกรังที่ได้มาตรฐานให้ประชาชนใช้สัญจรอย่างสะดวกปลอดภัย	กว้าง ๔ ม. ยาว ๑,๕๐๐ ม. หนาเฉลี่ย ๐.๒๐ ม. และมีพื้นที่ลงวัสดุคัดเลือกไม่รวม ไม่น้อยกว่า ๖,๐๐๐ ตร.ม.					๓๖๐,๐๐๐	ประชาชนมีความพึงพอใจ ร้อยละ ๘๐ ขึ้นไป ในระดับดีมาก	ประชาชนได้รับความสะดวกปลอดภัยในการสัญจร	กองช่าง

ที่	โครงการ	วัตถุประสงค์	เป้าหมาย (ผลผลิตของโครงการ)	งบประมาณ					ตัวชี้วัด (KPI)	ผลที่คาดว่าจะ ได้รับ	หน่วยงาน รับผิดชอบหลัก
				๒๕๖๖ (บาท)	๒๕๖๗ (บาท)	๒๕๖๘ (บาท)	๒๕๖๙ (บาท)	๒๕๗๐ (บาท)			
๓๕๑	โครงการปรับปรุงถนนลูกรัง (วัสดุคัดเลือก) สายวังขอน หมู่ ๗ บ้านโพหนองน้ำนาง-ปางควาย	เพื่อปรับปรุงถนนลูกรังที่ได้มาตรฐานให้ประชาชนใช้สัญจรอย่างสะดวก ปลอดภัย	กว้าง ๔ ม. ยาว ๑,๕๐๐ ม. หนาเฉลี่ย ๐.๒๐ ม. และมีพื้นที่ลงวัสดุคัดเลือกไม่รวมไม่น้อยกว่า ๖,๐๐๐ ตร.ม.					๔๕๐,๐๐๐	ประชาชนมีความพึงพอใจ ร้อยละ ๘๐ ขึ้นไปในระดับดีมาก	ประชาชนได้รับความสะดวก ปลอดภัยในการสัญจร	กองช่าง
๓๕๒	โครงการปรับปรุงถนนลูกรัง สายห้วยคู หมู่ ๗ บ้านโพหนองน้ำนาง-ปางควาย	เพื่อปรับปรุงถนนลูกรังที่ได้มาตรฐานให้ประชาชนใช้สัญจรอย่างสะดวก ปลอดภัย	กว้าง ๔ ม. ยาว ๒๕๐๐ ม. หรือมีพื้นที่ไม่น้อยกว่า ๑๐๐๐๐ ตร.ม.					๑,๐๐๐,๐๐๐	ประชาชนมีความพึงพอใจ ร้อยละ ๘๐ ขึ้นไปในระดับดีมาก	ประชาชนได้รับความสะดวก ปลอดภัยในการสัญจร	กองช่าง
๓๕๓	โครงการปรับปรุง (ขุดลอก) คลองห้วยไม้ซาง หมู่ ๗ บ้านโพหนองน้ำนาง-ปางควาย	เพื่อมีแหล่งกักเก็บน้ำไว้ใช้ในการอุปโภค บริโภคและทำการเกษตร	๑ แห่ง					๕๐๐,๐๐๐	ประชาชนมีความพึงพอใจ ร้อยละ ๘๐ ขึ้นไปในระดับดีมาก	ประชาชนมีแหล่งกักเก็บน้ำไว้ใช้ อุปโภคบริโภคและการเกษตร	กองช่าง
๓๕๔	โครงการปรับปรุง (ขุดลอก) คลองห้วยคู หมู่ ๗ บ้านโพหนองน้ำนาง-ปางควาย	เพื่อมีแหล่งกักเก็บน้ำไว้ใช้ในการอุปโภค บริโภคและทำการเกษตร	๑ แห่ง					๕๐๐,๐๐๐	ประชาชนมีความพึงพอใจ ร้อยละ ๘๐ ขึ้นไปในระดับดีมาก	ประชาชนมีแหล่งกักเก็บน้ำไว้ใช้ อุปโภคบริโภคและการเกษตร	กองช่าง
๓๕๕	โครงการวางท่อระบายน้ำ สายหนองบัว หมู่ ๗ บ้านโพหนองน้ำนาง-ปางควาย	เพื่อพัฒนาปรับปรุงระบบส่งน้ำให้กับประชาชนมีน้ำใช้ อย่างเพียงพอ	๑ แห่ง					๕๐๐,๐๐๐	ประชาชนมีความพึงพอใจ ร้อยละ ๘๐ ขึ้นไปในระดับดีมาก	ประชาชนมีแหล่งระบายน้ำ ได้รับความสะดวก	กองช่าง
รวม	๓๕๕ โครงการ	-	-	๕๖,๙๖๔,๐๐๐	๒๓,๖๗๖,๐๐๐	๘๑,๗๘๐,๐๐๐	๕๙,๓๗๙,๐๐๐	๑๑,๕๕๕,๐๐๐	-	-	-



รายละเอียดโครงการพัฒนา

แผนพัฒนาท้องถิ่น (พ.ศ. ๒๕๖๖ – ๒๕๗๐)

องค์การบริหารส่วนตำบลนาขุม อำเภอบ้านโคก จังหวัดอุดรธานี

- ก. ยุทธศาสตร์ชาติ ๒๐ ปี ยุทธศาสตร์ที่ ๔ ด้านการสร้างโอกาสและความเสมอภาคทางสังคม
- ข. แผนพัฒนาเศรษฐกิจและสังคมแห่งชาติ ฉบับที่ ๑๓ หมายความว่า ๑. เป็นประเทศชั้นนำด้านสินค้าเกษตรและเกษตรแปรรูปมูลค่าสูง  
๒. เป็นจุดหมายของการท่องเที่ยวที่เน้นคุณค่าและความยั่งยืน  
๕. ประตุการค้าการลงทุนและยุทธศาสตร์ทางโลจิสติกส์ที่สำคัญของภูมิภาค  
๗. มี SMEs ที่เข้มแข็ง มีศักยภาพสูงและสามารถแข่งขันได้  
๙. มีความยากจนข้ามรุ่นลดลงและคนไทยทุกคนมีความคุ้มครองทางสังคม  
๑๒. มีกำลังคนสมรรถนะสูง มุ่งเรียนรู้อย่างต่อเนื่อง ตอบใจยุทธศาสตร์พัฒนาแห่งอนาคต
- ค. Sustainable Development Goals:SDGs เป้าหมายที่ ๑ ขจัดความยากจน ๒ การสร้างความสามารถในการแข่งขัน ๓ ส่งเสริมความเป็นอยู่ที่ดีของทุกคน
- ง. ยุทธศาสตร์จังหวัดที่ ๑. เสริมสร้างบ้านเมืองให้น่าอยู่ ชุมชนและครอบครัวเข้มแข็ง มีคุณภาพชีวิตที่ดี
- จ. ยุทธศาสตร์การพัฒนาขององค์กรปกครองส่วนท้องถิ่นในเขตจังหวัดที่ ๑. ด้านส่งเสริมคุณภาพชีวิต ๔. ด้านส่งเสริมอาชีพ การลงทุน พาณิชยกรรมและการท่องเที่ยว  
๙. ด้านการบริหารจัดการตามหลักธรรมาภิบาล (Good Governance)
- ๑. ยุทธศาสตร์การพัฒนาขององค์การบริหารส่วนตำบลนาขุม ยุทธศาสตร์ที่ ๔. การพัฒนาด้านเศรษฐกิจและสังคม  
๑.๑ กลยุทธ์ : พัฒนาด้านสังคมและส่งเสริมอาชีพเพื่อยกระดับคุณภาพชีวิต , พัฒนาด้านการวางแผนการส่งเสริมการลงทุนพาณิชยกรรมและการท่องเที่ยว  
แผนงานสร้างความเข้มแข็งของชุมชน : งานส่งเสริมและสนับสนุนความเข้มแข็งชุมชน

ที่	โครงการ	วัตถุประสงค์	เป้าหมาย (ผลผลิตของ โครงการ)	งบประมาณ					ตัวชี้วัด (KPI)	ผลที่คาดว่าจะ ได้รับ	หน่วยงาน รับผิดชอบหลัก
				๒๕๖๖ (บาท)	๒๕๖๗ (บาท)	๒๕๖๘ (บาท)	๒๕๖๙ (บาท)	๒๕๗๐ (บาท)			
๑	โครงการปรับปรุงอาคาร กลุ่มทอผ้าและศูนย์ จำหน่ายผลิตภัณฑ์ผ้า มัดหมี่บ้านนาชุม หมู่ที่ ๑	เพื่อให้ประชาชนได้ใช้ สถานที่ในการประกอบ อาชีพและจำหน่าย ผลิตภัณฑ์และรักษา วัฒนธรรม	อาคารกลุ่มทอผ้า และศูนย์จำหน่าย ผลิตภัณฑ์ผ้า มัดหมี่บ้านนาชุม	๒๐๐,๐๐๐	๒๐๐,๐๐๐	๒๐๐,๐๐๐	๒๐๐,๐๐๐	๒๐๐,๐๐๐	ประชาชนมีความ พึงพอใจ ร้อยละ๘๐	ประชาชนมี สถานที่เพื่อ ประกอบอาชีพ และจำหน่าย ผลิตภัณฑ์ของ กลุ่มทอผ้า	กองช่าง
๒	โครงการต่อยอดส่งเสริม อาชีพบ้านห้วยเหล้า หมู่ ๒	เพื่อสนับสนุนให้ ประชาชน กลุ่มเยาวชน ที่สนใจมีอาชีพเสริม เพื่อสร้างรายได้เสริม ให้กับตนเองครอบครัว และชุมชน	ประชาชน กลุ่มเยาวชน	๒๐,๐๐๐	๒๐,๐๐๐	๒๐,๐๐๐	๒๐,๐๐๐	๒๐,๐๐๐	ประชาชนมีความ พึงพอใจ ร้อยละ๘๐	สร้างอาชีพให้กับ ประชาชนมีรายได้ และความเป็นอยู่ ที่ดีขึ้น	กอง สวัสดิการ

ที่	โครงการ	วัตถุประสงค์	เป้าหมาย (ผลผลิตของ โครงการ)	งบประมาณ					ตัวชี้วัด (KPI)	ผลที่คาดว่าจะได้รับ	หน่วยงาน รับผิดชอบหลัก
				๒๕๖๖ (บาท)	๒๕๖๗ (บาท)	๒๕๖๘ (บาท)	๒๕๖๙ (บาท)	๒๕๗๐ (บาท)			
๓	โครงการส่งเสริมอาชีพ กลุ่มทำไม้กวาด หมู่ ๒ บ้านห้วยเหล้า	เพื่อส่งเสริมและ พัฒนากลุ่มอาชีพ ให้มีทักษะในการ ทำไม้กวาด	ประชาชน หมู่ที่ ๒	๒๐,๐๐๐	๒๐,๐๐๐	๒๐,๐๐๐	๒๐,๐๐๐	๒๐,๐๐๐	ประชาชนมี ความพึงพอใจ ร้อยละ ๘๐	ประชาชนมีทักษะ ความรู้ ความสามารถ ในการทำไม้กวาด	กอง สวัสดิการ สังคม
๔	โครงการส่งเสริมอาชีพ กลุ่มสตรี (ทำขนม) หมู่ ๒ บ้านห้วยเหล้า	เพื่อส่งเสริมและ พัฒนากลุ่มอาชีพ ให้มีทักษะในการ ทำขนม	ประชาชน หมู่ที่ ๒	๒๐,๐๐๐	๒๐,๐๐๐	๒๐,๐๐๐	๒๐,๐๐๐	๒๐,๐๐๐	ประชาชนมี ความพึงพอใจ ร้อยละ ๘๐	ประชาชนมีทักษะ ความรู้ ความสามารถ ในการทำขนม	กอง สวัสดิการ สังคม
๕	โครงการส่งเสริมอาชีพ กลุ่มสตรี (จักสาน) หมู่ ๒ บ้านห้วยเหล้า	เพื่อส่งเสริมและ พัฒนากลุ่มอาชีพ ให้มีทักษะในการ จักสาน	ประชาชน หมู่ที่ ๒	๒๐,๐๐๐	๒๐,๐๐๐	๒๐,๐๐๐	๒๐,๐๐๐	๒๐,๐๐๐	ประชาชนมี ความพึงพอใจ ร้อยละ ๘๐	ประชาชนมีทักษะ ความรู้ ความสามารถ ในการจักสาน	กอง สวัสดิการ สังคม
๖	โครงการก่อสร้างโรงอบมะขาม หวานบ้านม่วงชุมหวาน หมู่ ๓ บ้านม่วงชุม	เพื่อสนับสนุนให้ ประชาชน กลุ่มมะ ขามหวาน มีโรง อบมะขามหวาน สร้างรายได้เสริม ให้กับตนเองและ ชุมชน	กลุ่มมะขาม หวาน	๑๐๐,๐๐๐	๑๐๐,๐๐๐	๑๐๐,๐๐๐	๑๐๐,๐๐๐	๑๐๐,๐๐๐	ประชาชนมี ความพึงพอใจ ร้อยละ ๘๐	สร้างอาชีพให้กับ ประชาชน มีรายได้และความ เป็นอยู่ที่ดีขึ้น	กองช่าง

ที่	โครงการ	วัตถุประสงค์	เป้าหมาย (ผลผลิตของ โครงการ)	งบประมาณ					ตัวชี้วัด (KPI)	ผลที่คาดว่าจะได้รับ	หน่วยงาน รับผิดชอบหลัก
				๒๕๖๖ (บาท)	๒๕๖๗ (บาท)	๒๕๖๘ (บาท)	๒๕๖๙ (บาท)	๒๕๗๐ (บาท)			
๗	โครงการส่งเสริมอาชีพ กลุ่มแม่บ้าน (การทำขนม) หมู่ ๓ บ้านม่วงชุม	เพื่อส่งเสริมและ พัฒนากลุ่มอาชีพ ให้มีทักษะในการ ทำขนม	ประชาชน หมู่ที่ ๓	๒๐,๐๐๐	๒๐,๐๐๐	๒๐,๐๐๐	๒๐,๐๐๐	๒๐,๐๐๐	ประชาชนมี ความพึงพอใจ ร้อยละ ๘๐	ประชาชนมีทักษะ ความรู้ ความสามารถในการ ทำขนม	กอง สวัสดิการ สังคม
๘	โครงการส่งเสริมและพัฒนา อาชีพกลุ่มมะขามหวาน หมู่ ๓ บ้านม่วงชุม	เพื่อส่งเสริมและ พัฒนากลุ่มอาชีพ ให้มีทักษะในกลุ่ม มะขามหวานและ การแปรรูปมะขาม หวาน	ประชาชน หมู่ที่ ๓	๒๐,๐๐๐	๒๐,๐๐๐	๒๐,๐๐๐	๒๐,๐๐๐	๒๐,๐๐๐	ประชาชนมี ความพึงพอใจ ร้อยละ ๘๐	ประชาชนมีทักษะ ความรู้ ความสามารถ ในกลุ่มมะขามหวาน และการแปรรูป มะขาม	กอง สวัสดิการ สังคม
๙	โครงการส่งเสริมอาชีพ กลุ่มทำไม้กวาด หมู่ ๓ บ้านม่วงชุม	เพื่อส่งเสริมและ พัฒนากลุ่มอาชีพ ให้มีทักษะในการ ทำไม้กวาด	ประชาชน หมู่ที่ ๓	๒๐,๐๐๐	๒๐,๐๐๐	๒๐,๐๐๐	๒๐,๐๐๐	๒๐,๐๐๐	ประชาชนมี ความพึงพอใจ ร้อยละ ๘๐	ประชาชนมีทักษะ ความรู้ ความสามารถ ในการทำไม้กวาด	กอง สวัสดิการ สังคม
๑๐	โครงการเลี้ยงโคกระบือ บ้านม่วงชุม หมู่ ๓	เพื่อสร้างอาชีพ การเลี้ยงโคเนื้อ เป็นอาชีพที่สร้าง รายได้แก่ เกษตรกรอย่าง ยั่งยืน	ประชาชนใน ตำบลนาชุม	๕๐,๐๐๐	๕๐,๐๐๐	๕๐,๐๐๐	๕๐,๐๐๐	๕๐,๐๐๐	เกษตรกรมีความ พึงพอใจในระดับดี	เพิ่มผลผลิตโคเนื้อ และความมั่นคงทาง อาหาร สร้างรายได้ ให้แก่เกษตรกรและ ประเทศ	กอง สวัสดิการ



ที่	โครงการ	วัตถุประสงค์	เป้าหมาย (ผลผลิตของ โครงการ)	งบประมาณ					ตัวชี้วัด (KPI)	ผลที่คาดว่าจะได้รับ	หน่วยงาน รับผิดชอบหลัก
				๒๕๖๖ (บาท)	๒๕๖๗ (บาท)	๒๕๖๘ (บาท)	๒๕๖๙ (บาท)	๒๕๗๐ (บาท)			
๑๑	โครงการส่งเสริมอาชีพจักรสาน กลุ่มผู้สูงอายุ หมู่ ๔ บ้านสุขข้าม	เพื่อส่งเสริมและ พัฒนากลุ่มอาชีพ ให้มีทักษะในการ จักสาน	ผู้สูงอายุ หมู่ที่ ๔	๒๐,๐๐๐	๒๐,๐๐๐	๒๐,๐๐๐	๒๐,๐๐๐	๒๐,๐๐๐	ประชาชนมี ความพึงพอใจ ร้อยละ ๘๐	ประชาชนมีทักษะ ความรู้ความสามารถ ในการจักสาน	กอง สวัสดิการ สังคม
๑๒	โครงการส่งเสริมอาชีพ กลุ่มผู้ปลูกสับปะรด หมู่ ๔ บ้านสุขข้าม	เพื่อส่งเสริมและ พัฒนากลุ่มอาชีพ ให้มีทักษะในกลุ่ม ผู้ปลูกสับปะรด	ประชาชน หมู่ที่ ๔	๒๐,๐๐๐	๒๐,๐๐๐	๒๐,๐๐๐	๒๐,๐๐๐	๒๐,๐๐๐	ประชาชนมี ความพึงพอใจ ร้อยละ ๘๐	ประชาชนมีทักษะ ความรู้ความสามารถ ในกลุ่มผู้ปลูก สับปะรด	กอง สวัสดิการ สังคม
๑๓	โครงการส่งเสริมอาชีพกลุ่มผู้ปลูก มะขามหวาน หมู่ ๔ บ้านสุขข้าม	เพื่อส่งเสริมและ พัฒนากลุ่มอาชีพ ให้มีทักษะในการ ปลูกมะขามหวาน	ประชาชน หมู่ที่ ๔	๒๐,๐๐๐	๒๐,๐๐๐	๒๐,๐๐๐	๒๐,๐๐๐	๒๐,๐๐๐	ประชาชนมี ความพึงพอใจ ร้อยละ ๘๐	ประชาชนมีทักษะ ความรู้ความสามารถ ในการปลูกมะขาม หวาน	กอง สวัสดิการ สังคม
๑๔	โครงการส่งเสริมอาชีพ กลุ่มสตรี (การทำขนมทอง ม้วน) หมู่ ๔ บ้านสุขข้าม	เพื่อส่งเสริมและ พัฒนากลุ่มอาชีพ ให้มีทักษะในการ การทำขนม ทองม้วน	ประชาชน หมู่ที่ ๔	๒๐,๐๐๐	๒๐,๐๐๐	๒๐,๐๐๐	๒๐,๐๐๐	๒๐,๐๐๐	ประชาชนมี ความพึงพอใจ ร้อยละ ๘๐	ประชาชนมีทักษะ ความรู้ความสามารถ ในการการทำขนม ทอง ม้วน	กอง สวัสดิการ สังคม

ที่	โครงการ	วัตถุประสงค์	เป้าหมาย (ผลผลิตของ โครงการ)	งบประมาณ					ตัวชี้วัด (KPI)	ผลที่คาดว่าจะได้รับ	หน่วยงาน รับผิดชอบหลัก
				๒๕๖๖ (บาท)	๒๕๖๗ (บาท)	๒๕๖๘ (บาท)	๒๕๖๙ (บาท)	๒๕๗๐ (บาท)			
๑๕	โครงการก่อสร้างโรงอบมะขามหวานบ้านม่วงชุมหวาน หมู่ ๔ บ้านสุขขันธ์	เพื่อสนับสนุนให้ประชาชน กลุ่มมะขามหวานมีโรงอบมะขามหวาน เพื่อสร้างรายได้เสริมให้กับตนเองและชุมชน	โรงอบมะขามหวาน ๑ แห่ง	๑๐๐,๐๐๐	๑๐๐,๐๐๐	๑๐๐,๐๐๐	๑๐๐,๐๐๐	๑๐๐,๐๐๐	ประชาชนมีความพึงพอใจร้อยละ ๘๐	สร้างอาชีพให้กับประชาชนมีรายได้และความเป็นอยู่ที่ดีขึ้น	กองช่าง
๑๖	โครงการส่งเสริมและสนับสนุนกลุ่มอาชีพการเพาะเห็ด หมู่ ๔ บ้านสุขขันธ์	เพื่อสร้างทักษะทางด้าน การเกษตรให้แก่เกษตรกรและประชาชน เพื่อใช้เป็นแนวทางประกอบอาชีพต่อไป	ประชาชนในตำบลนาชุม	๓๐,๐๐๐	๓๐,๐๐๐	๓๐,๐๐๐	๓๐,๐๐๐	๓๐,๐๐๐	ประชาชนมีความพึงพอใจร้อยละ ๘๐	สร้างอาชีพให้กับประชาชนมีรายได้และความเป็นอยู่ที่ดีขึ้น	กองสวัสดิการ
๑๗	โครงการส่งเสริมอาชีพการทำแหนม (หมู/เนื้อ) หมู่ ๕ บ้านนาบัว	เพื่อส่งเสริมและพัฒนากลุ่มอาชีพให้มีทักษะในการทำแหนม (หมู/เนื้อ)	ประชาชน หมู่ที่ ๕	๒๐,๐๐๐	๒๐,๐๐๐	๒๐,๐๐๐	๒๐,๐๐๐	๒๐,๐๐๐	ประชาชนมีความพึงพอใจร้อยละ ๘๐	ประชาชนมีทักษะความรู้ ความสามารถในการทำแหนม (หมู/เนื้อ)	กองสวัสดิการสังคม

ที่	โครงการ	วัตถุประสงค์	เป้าหมาย (ผลผลิตของ โครงการ)	งบประมาณ					ตัวชี้วัด (KPI)	ผลที่คาดว่าจะได้รับ	หน่วยงาน รับผิดชอบหลัก
				๒๕๖๖ (บาท)	๒๕๖๗ (บาท)	๒๕๖๘ (บาท)	๒๕๖๙ (บาท)	๒๕๗๐ (บาท)			
๑๘	โครงการส่งเสริมอาชีพกลุ่มสตรี (การทำขนม) หมู่ ๕ บ้านนาบัว	เพื่อส่งเสริมและ พัฒนากลุ่มอาชีพ ให้มีทักษะในการ การทำขนม	ประชาชน หมู่ที่ ๕	๒๐,๐๐๐	๒๐,๐๐๐	๒๐,๐๐๐	๒๐,๐๐๐	๒๐,๐๐๐	ประชาชนมี ความพึงพอใจ ร้อยละ ๘๐	ประชาชนมีทักษะ ความรู้ ความสามารถ ในการการทำขนม	กอง สวัสดิการ สังคม
๑๙	โครงการก่อสร้างโรงอบมะขามหวาน หมู่ ๖ บ้านห้วยไคร้	เพื่อสนับสนุนให้ ประชาชน กลุ่ม มะขามหวาน มีโรงอบมะขาม หวาน เพื่อสร้าง รายได้เสริมให้กับ ตนเองและชุมชน	โรงอบ มะขามหวาน ๑ แห่ง	๑๐๐,๐๐๐	๑๐๐,๐๐๐	๑๐๐,๐๐๐	๑๐๐,๐๐๐	๑๐๐,๐๐๐	ประชาชนมี ความพึงพอใจ ร้อยละ ๘๐	สร้างอาชีพให้กับ ประชาชน มีรายได้และความ เป็นอยู่ที่ดีขึ้น	กองช่าง
๒๐	โครงการส่งเสริมอาชีพ การทอผ้า หมู่ ๖ บ้านห้วยไคร้	เพื่อส่งเสริมให้ กลุ่มทอผ้ามีรายได้ เสริมให้กับตนเอง และชุมชน	กลุ่มอาชีพ ทอผ้า	๓๐,๐๐๐	๓๐,๐๐๐	๓๐,๐๐๐	๓๐,๐๐๐	๓๐,๐๐๐	ประชาชนมี ความพึงพอใจ ร้อยละ ๘๐	สร้างอาชีพให้กับ ประชาชน มีรายได้และความ เป็นอยู่ที่ดีขึ้น	กอง สวัสดิการ
๒๑	โครงการส่งเสริมกลุ่มผลิตอาหาร ไก่ หมู่ ๗ บ้านโพหนองนาง- ปางควาย	เพื่อส่งเสริมให้ กลุ่มผลิตอาหารไก่ ได้เรียนรู้และมี ทักษะในวิชาชีพ	กลุ่มผลิต อาหารไก่	๓๐,๐๐๐	๓๐,๐๐๐	๓๐,๐๐๐	๓๐,๐๐๐	๓๐,๐๐๐	ประชาชนมี ความพึงพอใจ ร้อยละ ๘๐%	สร้างอาชีพให้กับ ประชาชน มีรายได้และความ เป็นอยู่ที่ดีขึ้น	กอง สวัสดิการ

ที่	โครงการ	วัตถุประสงค์	เป้าหมาย (ผลผลิตของ โครงการ)	งบประมาณ					ตัวชี้วัด (KPI)	ผลที่คาดว่าจะได้รับ	หน่วยงาน รับผิดชอบหลัก
				๒๕๖๖ (บาท)	๒๕๖๗ (บาท)	๒๕๖๘ (บาท)	๒๕๖๙ (บาท)	๒๕๗๐ (บาท)			
๒๒	โครงการส่งเสริมอาชีพเลี้ยงสัตว์ (เลี้ยงโค-กระบือ) ตามแนว เศรษฐกิจพอเพียง ตำบลนาชุม	เพื่อส่งเสริมอาชีพ ประชาชนที่ ประกอบเลี้ยงสัตว์ (โค-กระบือ) ให้มีชีวิตที่ดีขึ้น	กลุ่มเลี้ยงสัตว์ (โค-กระบือ)	๒,๐๐๐,๐๐๐	๒,๐๐๐,๐๐๐	๒,๐๐๐,๐๐๐	๒,๐๐๐,๐๐๐	๒,๐๐๐,๐๐๐	ประชาชนมี ความพึงพอใจ ร้อยละ ๘๐	ประชาชนมีอาชีพ และรายได้เสริมจาก กลุ่มเลี้ยงสัตว์ (โค-กระบือ)	กอง สวัสดิการ
รวม	๒๒ โครงการ	-	-	๒,๙๐๐,๐๐๐	๒,๙๐๐,๐๐๐	๒,๙๐๐,๐๐๐	๒,๙๐๐,๐๐๐	๒,๙๐๐,๐๐๐			

รายละเอียดโครงการพัฒนา  
 แผนพัฒนาท้องถิ่น (พ.ศ. ๒๕๖๖ - ๒๕๗๐)  
 องค์การบริหารส่วนตำบลนาขุม อำเภอบ้านโคก จังหวัดอุดรธานี

- ก. ยุทธศาสตร์ชาติ ๒๐ ปี ยุทธศาสตร์ที่ ๓ ด้านการพัฒนาและเสริมสร้างศักยภาพทรัพยากรมนุษย์
  - ข. แผนพัฒนาเศรษฐกิจและสังคมแห่งชาติ ฉบับที่ ๑๓ หมวดหมายที่ ๒. เป็นจุดหมายของการท่องเที่ยวที่เน้นคุณค่าและความยั่งยืน
    - ๗. มี SMEs ที่เข้มแข็ง มีศักยภาพสูงและสามารถแข่งขันได้
    - ๘. มีความยากจนข้ามรุ่นลดลงและคนไทยทุกคนมีความคุ้มครองทางสังคม
    - ๑๒. มีกำลังคนสมรรถนะสูง มุ่งเรียนรู้อย่างต่อเนื่อง ตอบโจทย์การพัฒนาแห่งอนาคต
  - ค. Sustainable Development Goals:SDGs เป้าหมายที่ ๑ ขจัดความยากจน , ๒ การสร้างความสามารถในการแข่งขัน , ๓ ส่งเสริมความเป็นอยู่ที่ดีของทุกคน
    - ๗ ให้ทุกคนเข้าถึง พลังงานที่ยั่งยืน ได้ตามกำลังของตน ๘. ส่งเสริมการเจริญเติบโตทางเศรษฐกิจที่ยั่งยืน
  - ง. ยุทธศาสตร์จังหวัดที่ ๓. พัฒนาทุนทางวัฒนธรรม ภูมิปัญญาท้องถิ่นและทรัพยากรธรรมชาติเพื่อส่งเสริมและสนับสนุนการท่องเที่ยวอย่างยั่งยืน
  - จ. ยุทธศาสตร์การพัฒนาขององค์การปกครองส่วนท้องถิ่นในเขตจังหวัดที่ ๑. ด้านส่งเสริมคุณภาพชีวิต ๔. ด้านส่งเสริมอาชีพ การลงทุน พาณิชยกรรมและการท่องเที่ยว
    - ๑. ยุทธศาสตร์การพัฒนาขององค์การบริหารส่วนตำบลนาขุม ยุทธศาสตร์ที่ ๔. การพัฒนาด้านเศรษฐกิจและสังคม
      - ๑.๑ กลยุทธ์ : พัฒนาด้านสังคมและส่งเสริมอาชีพเพื่อยกระดับคุณภาพชีวิต , พัฒนาด้านการวางแผนการส่งเสริมการลงทุนพาณิชยกรรมและการท่องเที่ยว
- แผนงานสวัสดิการและสังคมสงเคราะห์ : งานสวัสดิการและสังคมสงเคราะห์

ที่	โครงการ	วัตถุประสงค์	เป้าหมาย (ผลผลิตของ โครงการ)	งบประมาณ					ตัวชี้วัด (KPI)	ผลที่คาดว่าจะได้รับ	หน่วยงาน รับผิดชอบหลัก
				๒๕๖๖ (บาท)	๒๕๖๗ (บาท)	๒๕๖๘ (บาท)	๒๕๖๙ (บาท)	๒๕๗๐ (บาท)			
๑	โครงการมหาดไทย ใส่ใจ ผู้สูงอายุ	เพื่อส่งเสริมพัฒนา ศักยภาพผู้สูงอายุ	ผู้สูงอายุใน ตำบลนาขุม	๒๐,๐๐๐	๒๐,๐๐๐	๒๐,๐๐๐	๒๐,๐๐๐	๒๐,๐๐๐	ผู้สูงอายุมี ความพึงพอใจ ในระดับดี	ผู้สูงอายุได้ร่วม กิจกรรมและได้ ถ่ายทอดภูมิปัญญา ให้กับคนรุ่นหลังได้ สืบทอดต่อไป	กอง สวัสดิการ สังคม

ที่	โครงการ	วัตถุประสงค์	เป้าหมาย (ผลผลิตของ โครงการ)	งบประมาณ					ตัวชี้วัด (KPI)	ผลที่คาดว่าจะได้รับ	หน่วยงาน รับผิดชอบหลัก
				๒๕๖๖ (บาท)	๒๕๖๗ (บาท)	๒๕๖๘ (บาท)	๒๕๖๙ (บาท)	๒๕๗๐ (บาท)			
๒	โครงการส่งเสริมอาชีพผู้สูงอายุ	ผู้สูงอายุได้เรียนรู้ และฝึกอาชีพใน รูปแบบต่างๆ	ผู้สูงอายุใน ตำบลนาขุม	๒๐,๐๐๐	๒๐,๐๐๐	๒๐,๐๐๐	๒๐,๐๐๐	๒๐,๐๐๐	ผู้สูงอายุมี ความพึงพอใจ ในระดับดี	ผู้สูงอายุได้ร่วม กิจกรรมและ ถ่ายทอดภูมิปัญญา ให้กับคนรุ่นหลังได้ สืบทอดต่อไป	กอง สวัสดิการ สังคม
๓	โครงการส่งเสริมอาชีพผู้พิการ	เพื่อสร้างคุณภาพ ชีวิตที่ดีให้แก่ผู้ พิการในตำบล นาขุม	ผู้พิการใน ตำบลนาขุม	๑๐,๐๐๐	๑๐,๐๐๐	๑๐,๐๐๐	๑๐,๐๐๐	๑๐,๐๐๐	ผู้พิการมี ความพึงพอใจ ในระดับดี	ช่วยเหลือผู้พิการให้ มีคุณภาพชีวิตที่ดี และมีรายได้	กอง สวัสดิการ สังคม
๔	โครงการขับเคลื่อนโรงเรียน วัยชราพร	เพื่อเสริมสร้าง สุขภาพที่ดีทั้งด้าน จิตใจและสุขภาพ ของผู้สูงอายุ	ผู้สูงอายุใน ตำบลนาขุม	๔๐,๐๐๐	๔๐,๐๐๐	๔๐,๐๐๐	๔๐,๐๐๐	๔๐,๐๐๐	ผู้สูงอายุมี ความพึงพอใจ ในระดับดี	การพัฒนาคุณภาพ ชีวิตผู้สูงอายุเป็น ระบบมากขึ้น	กอง สวัสดิการ สังคม
๕	โครงการพัฒนาค้นผู้ด้อย โอกาส และคนที่ไร้ที่พึ่ง	เพื่อให้กลุ่ม เป้าหมายที่มีพัก อาศัยและกลับสู่ สังคมอย่างยั่งยืน	จำนวนผู้ด้อย โอกาสและคน ที่ไร้ที่พึ่ง	๑๐,๐๐๐	๑๐,๐๐๐	๑๐,๐๐๐	๑๐,๐๐๐	๑๐,๐๐๐	ผู้ด้อยโอกาสและคนไร้ ที่พึ่งมีความพึงพอใจ ในระดับดี	กลุ่มเป้าหมายมี อาชีพและมีรายได้ ในการเลี้ยงดูตนเอง	กอง สวัสดิการ สังคม
๖	โครงการส่งเสริมอาชีพให้กับ สตรีตำบลนาขุม	กลุ่มสตรีในตำบล นาขุม มีความรู้ใน การประกอบ อาชีพเสริม และมี รายได้เพิ่มขึ้น	กลุ่มสตรีใน ตำบลนาขุม	๓๐,๐๐๐	๓๐,๐๐๐	๓๐,๐๐๐	๓๐,๐๐๐	๓๐,๐๐๐	กลุ่มสตรีในตำบล นาขุม มีความพึงพอใจ ในระดับดี	เกิดการรวมกลุ่มใน การประกอบอาชีพ สร้างความสามัคคี	กอง สวัสดิการ สังคม

ที่	โครงการ	วัตถุประสงค์	เป้าหมาย (ผลผลิตของ โครงการ)	งบประมาณ					ตัวชี้วัด (KPI)	ผลที่คาดว่าจะได้รับ	หน่วยงาน รับผิดชอบหลัก
				๒๕๖๖ (บาท)	๒๕๖๗ (บาท)	๒๕๖๘ (บาท)	๒๕๖๙ (บาท)	๒๕๗๐ (บาท)			
๗	โครงการส่งเสริมการนวดแผนโบราณ	เพื่อให้ประชาชนมีความรู้ในการนวดแผนโบราณ	ประชาชนในตำบลนาชุม	๒๐,๐๐๐	๒๐,๐๐๐	๒๐,๐๐๐	๒๐,๐๐๐	๒๐,๐๐๐	ประชาชนในตำบลนาชุม มีรายได้เพิ่มขึ้น มีความรู้ ความสามารถในการนวดอย่างถูกวิธี	ประชาชนในตำบลนาชุม มีรายได้จากอาชีพเสริม	กองสวัสดิการสังคม
๘	โครงการพัฒนาศักยภาพเด็กและเยาวชน	เพื่อให้เด็กและเยาวชนฝึกอาชีพ และมีคุณภาพชีวิตที่ดี	เด็กและเยาวชนในตำบลนาชุม	๒๐,๐๐๐	๒๐,๐๐๐	๒๐,๐๐๐	๒๐,๐๐๐	๒๐,๐๐๐	เด็กและเยาวชนมีความพึงพอใจในระดับดี	เด็กและเยาวชนมีกิจกรรมระหว่างวัน และมีรายได้เสริม	กองสวัสดิการสังคม
รวม	๘ โครงการ	-	-	๑๗๐,๐๐๐	๑๗๐,๐๐๐	๑๗๐,๐๐๐	๑๗๐,๐๐๐	๑๗๐,๐๐๐	-	-	-

**รายละเอียดโครงการพัฒนา**  
**แผนพัฒนาท้องถิ่น (พ.ศ. ๒๕๖๖ – ๒๕๗๐)**  
**องค์การบริหารส่วนตำบลนาขุม อำเภอบ้านโคก จังหวัดอุดรธานี**

- ก. ยุทธศาสตร์ชาติ ๒๐ ปี ยุทธศาสตร์ที่ ๖ ด้านการปรับสมดุลและพัฒนาระบบการบริหารจัดการภาครัฐ
- ข. แผนพัฒนาเศรษฐกิจและสังคมแห่งชาติ ฉบับที่ ๑๓ หมายความว่า ๑๒. มีกำลังคนสมรรถนะสูง มุ่งเรียนรู้อย่างต่อเนื่อง ตอบโจทย์การพัฒนาแห่งอนาคต  
 ๑๓. ภาครัฐที่มีสมรรถนะสูง
- ค. Sustainable Development Goals:SDGs เป้าหมายที่ ๑๖ ส่งเสริมสังคมที่สงบสุขและครอบคลุมเพื่อการพัฒนาที่ยั่งยืน
- ง. ยุทธศาสตร์จังหวัดที่ ๑. เสริมสร้างบ้านเมืองให้น่าอยู่ ชุมชนและครอบครัวเข้มแข็ง มีคุณภาพชีวิตที่ดี
- จ. ยุทธศาสตร์การพัฒนาขององค์กรปกครองส่วนท้องถิ่นในเขตจังหวัดที่ ๗. ด้านการจัดการตามหลักธรรมาภิบาล  
 ๑ ยุทธศาสตร์การพัฒนาขององค์การบริหารส่วนตำบลนาขุม ยุทธศาสตร์ที่ ๕. การพัฒนาด้านการเมืองการบริหาร  
 ๑.๑. กลยุทธ์ : พัฒนาด้านการเมืองการบริหารจัดระเบียบชุมชนสังคมและความเรียบร้อย

ที่	โครงการ	วัตถุประสงค์	เป้าหมาย (ผลผลิตของ โครงการ)	งบประมาณ					ตัวชี้วัด (KPI)	ผลที่คาดว่าจะได้รับ	หน่วยงาน รับผิดชอบหลัก
				๒๕๖๖ (บาท)	๒๕๖๗ (บาท)	๒๕๖๘ (บาท)	๒๕๖๙ (บาท)	๒๕๗๐ (บาท)			
๑	โครงการอบรมเพิ่มประสิทธิภาพ ผู้บริหาร สมาชิกสภา อบต. พนักงานส่วนตำบลและพนักงานจ้าง	เพื่อให้ผู้บริหาร, พนักงาน,สมาชิกสภาอบต. ได้มีความรู้เกี่ยวกับกฎหมายและระเบียบขององค์การบริหารส่วนตำบล	จัดอบรมให้ความรู้เรื่องระเบียบกฎหมายแก่ผู้บริหาร, พนักงาน, สมาชิกสภาอบต.	๒๐๐,๐๐๐	๒๐๐,๐๐๐	๒๐๐,๐๐๐	๒๐๐,๐๐๐	๒๐๐,๐๐๐	ผู้บริหาร,พนักงานสมาชิกสภา อบต.ได้มีความรู้เกี่ยวกับกฎหมาย และระเบียบขององค์การบริหารส่วนตำบล ไม่น้อยกว่าร้อยละ ๘๐	ผู้บริหาร,พนักงานสมาชิกสภา อบต. นำความรู้เกี่ยวกับกฎหมายและระเบียบขององค์การบริหารส่วนตำบลไปปรับใช้ในการทำงาน	สำนักปลัด



ที่	โครงการ	วัตถุประสงค์	เป้าหมาย (ผลผลิตของ โครงการ)	งบประมาณ					ตัวชี้วัด (KPI)	ผลที่คาดว่าจะได้รับ	หน่วยงาน รับผิดชอบหลัก	
				๒๕๖๖ (บาท)	๒๕๖๗ (บาท)	๒๕๖๘ (บาท)	๒๕๖๙ (บาท)	๒๕๗๐ (บาท)				
๒	โครงการคุณธรรม จริยธรรม กับการทำงาน	เพื่อพัฒนาความรู้ และเพิ่มศักยภาพใน การทำงานให้กับ พนักงานส่วนตำบล	พนักงาน ส่วนตำบล และลูกจ้างใน อบต.	๓๐,๐๐๐	๓๐,๐๐๐	๓๐,๐๐๐	๓๐,๐๐๐	๓๐,๐๐๐	กลุ่มเป้าหมาย ได้รับ ความรู้ ความเข้าใจ ไม่น้อยกว่า ร้อยละ ๘๐	ผู้เข้ารับการ ฝึกอบรม สามารถ นำหลักคุณธรรม จริยธรรม หลักธรรม ทางพระพุทธศาสนา ที่ได้รับไปปรับใช้ใน การปฏิบัติงาน	สำนักปลัด	
๓	โครงการจัดซื้อที่ดิน	เพื่อจัดหาที่ดินไว้ รองรับการขยายตัว และการเติบโตใน ด้านการให้บริการ สาธารณะ และ กิจกรรมสาธารณะ	ที่ดิน จำนวน ๘ ไร่		๒,๔๐๐,๐๐๐					ประชาชนผู้มารับ บริการสาธารณะและ กิจกรรมสาธารณะ ร้อยละ ๘๐ มีความพึงพอใจใน ระดับดีมาก	อบต.นาชุม มีพื้นที่ เพื่อรองรับการ ขยายตัวและการ เติบโต เพื่อรองรับ โครงการต่างๆ ใน ด้านการบริการ สาธารณะและ กิจกรรมสาธารณะ	สำนักปลัด
๔	โครงการ อบต.สัญจร/อบต. เคลื่อนที่	เพื่อเพิ่ม ประสิทธิภาพในการ ให้บริการประชาชน ได้อย่างสะดวก รวดเร็ว	ประชาชนที่ มารับบริการ หมู่ที่ ๑ - ๗	๒๐,๐๐๐	๒๐,๐๐๐	๒๐,๐๐๐	๒๐,๐๐๐	๒๐,๐๐๐	ประชาชนมีความพึง พอใจในระดับดีมาก	ประชาชนได้รับการ ช่วยเหลือและได้รับ คำปรึกษาจาก เจ้าหน้าที่โดยตรง	สำนักปลัด	

ที่	โครงการ	วัตถุประสงค์	เป้าหมาย (ผลผลิตของ โครงการ)	งบประมาณ					ตัวชี้วัด (KPI)	ผลที่คาดว่าจะ ได้รับ	หน่วยงาน รับผิดชอบหลัก
				๒๕๖๖ (บาท)	๒๕๖๗ (บาท)	๒๕๖๘ (บาท)	๒๕๖๙ (บาท)	๒๕๗๐ (บาท)			
๕	โครงการปรับปรุง ฐานข้อมูลแผนที่ภาษีและ ทะเบียนทรัพย์สิน	เพื่อพัฒนาปรับปรุง ฐานข้อมูลแผนที่ภาษี และทะเบียนทรัพย์สิน ของ อบต. ให้เป็น ปัจจุบันมากขึ้น	ปรับปรุง ฐานข้อมูลแผนที่ ภาษีและ ทะเบียน ทรัพย์สิน	๑๓๐,๐๐๐	๑๐๐,๐๐๐	๑๐๐,๐๐๐	๑๐๐,๐๐๐	๑๐๐,๐๐๐	ร้อยละของรายได้	ประชาชนที่มารับ บริการในเรื่องการ จัดเก็บภาษีมี ความรวดเร็วและ ถูกต้อง มีรายได้ เพิ่มขึ้น	กองคลัง
๖	โครงการสนับสนุนศูนย์ ปฏิบัติการร่วมในการ ช่วยเหลือประชาชนของ องค์กรปกครองส่วน ท้องถิ่น อำเภอบ้านโคก จังหวัดอุดรดิตถ์	เพื่อสนับสนุนให้กับศูนย์ ปฏิบัติการร่วมในการ ช่วยเหลือประชาชนของ องค์กรปกครองส่วน ท้องถิ่น อำเภอบ้านโคก จังหวัดอุดรดิตถ์	ประชาชนใน ตำบลนาขุม	๓๐,๐๐๐	๓๐,๐๐๐	๓๐,๐๐๐	๓๐,๐๐๐	๓๐,๐๐๐	ประชาชนมี ความพึงพอใจ ร้อยละ ๘๐	ประชาชนได้รับ ความช่วยเหลือ และมีชีวิตความเป็น อยู่ที่ดีขึ้น	สำนักปลัด
๗	โครงการบรรยายเรื่องแนว ทางการป้องกันการทุจริต การให้ การเรียกรับสินบน และจริยธรรมคุณธรรมใน การปฏิบัติงาน	เพื่อให้ความรู้เกี่ยวกับ กฎหมายที่เกี่ยวข้องกับ การเรียกรับสินบน และ กฎหมายอื่นๆ ที่ เกี่ยวข้องแก่บุคลากร องค์การบริหารส่วน ตำบลนาขุม และ ประชาชนในพื้นที่ องค์การบริหารส่วน ตำบลนาขุม	พนักงาน ส่วนตำบล และลูกจ้างใน อบต. และ ประชาชนใน พื้นที่	๒๐,๐๐๐	๒๐,๐๐๐	๒๐,๐๐๐	๒๐,๐๐๐	๒๐,๐๐๐	กลุ่มเป้าหมาย ได้รับความรู้ ความเข้าใจ ไม่น้อยกว่า ร้อยละ ๘๐		สำนักปลัด
รวม	๗ โครงการ	-	-	๔๓๐,๐๐๐	๒,๘๐๐,๐๐๐	๔๐๐,๐๐๐	๔๐๐,๐๐๐	๔๐๐,๐๐๐	-	-	-

รายละเอียดโครงการพัฒนา  
แผนพัฒนาท้องถิ่น (พ.ศ. ๒๕๖๖ – ๒๕๗๐)  
องค์การบริหารส่วนตำบลนาขุม อำเภอบ้านโคก จังหวัดอุดรธานี

- ก. ยุทธศาสตร์ชาติ ๒๐ ปี ยุทธศาสตร์ที่ ๖ ด้านการปรับสมดุลและพัฒนาระบบการบริหารจัดการภาครัฐ
- ข. แผนพัฒนาเศรษฐกิจและสังคมแห่งชาติ ฉบับที่ ๑๓ หมายความว่า ๑๑. ลดความเสี่ยงและผลกระทบจากภัยธรรมชาติและการเปลี่ยนแปลงสภาพภูมิอากาศ  
๑๒. มีกำลังคนสมรรถนะสูง มุ่งเรียนรู้อย่างต่อเนื่อง ตอบโจทย์การพัฒนาแห่งอนาคต
- ค. Sustainable Development Goals:SDGs เป้าหมายที่ ๑๑ สร้างเมืองและการตั้งถิ่นฐานที่ปลอดภัย ๑๒ สร้างรูปแบบการผลิตและการบริโภคที่ยั่งยืน
- ง. ยุทธศาสตร์จังหวัดที่ ๑. เสริมสร้างบ้านเมืองให้น่าอยู่ ชุมชนและครอบครัวเข้มแข็ง มีคุณภาพชีวิตที่ดี
- จ. ยุทธศาสตร์การพัฒนาขององค์กรปกครองส่วนท้องถิ่นในเขตจังหวัดที่ ๗. ด้านการจัดระเบียบชุมชน/สังคมและการรักษาความสงบเรียบร้อย

๑ ยุทธศาสตร์การพัฒนาขององค์การบริหารส่วนตำบลนาขุม ยุทธศาสตร์ที่ ๕. การพัฒนาด้านการเมืองการบริหาร

๑.๑. กลยุทธ์ : พัฒนาด้านการเมืองการบริหารจัดระเบียบชุมชนสังคมและความเรียบร้อย

แผนงานการรักษาความสงบภายใน : งานป้องกันภัยฝ่ายพลเรือนและระงับอัคคีภัย

ที่	โครงการ	วัตถุประสงค์	เป้าหมาย (ผลผลิตของ โครงการ)	งบประมาณ					ตัวชี้วัด (KPI)	ผลที่คาดว่าจะได้รับ	หน่วยงาน รับผิดชอบหลัก
				๒๕๖๖ (บาท)	๒๕๖๗ (บาท)	๒๕๖๘ (บาท)	๒๕๖๙ (บาท)	๒๕๗๐ (บาท)			
๑	โครงการป้องกันแก้ไขปัญหา ไฟฟ้าและหมอกควัน	เพื่อเตรียมการ ป้องกันและบรรเทา ภัยธรรมชาติที่อาจ เกิดขึ้นได้ทุกขณะ	ประชาชนมี ความรู้ในการ ควบคุมไฟฟ้า เบื้องต้น	๕๐,๐๐๐	๕๐,๐๐๐	๕๐,๐๐๐	๕๐,๐๐๐	๕๐,๐๐๐	ประชาชนมีความรู้ความ เข้าใจในเตรียม การ ป้องกันควบคุมไฟฟ้า ไม่น้อยกว่า ร้อยละ ๖๐	ประชาชนมีความรู้ ในเตรียมการป้องกัน ควบคุมไฟฟ้า	สำนักปลัด (งาน ป้องกันฯ)
๒	โครงการป้องกันและลดอุบัติเหตุ ทางถนน	จัดอบรมให้ความรู้ เพื่อเตรียมการ ป้องกันและแก้ไข อุบัติเหตุทางถนน ได้	จัดตั้งศูนย์ให้ ความช่วยเหลือ อุบัติเหตุทาง ถนนในช่วง เทศกาล	๓๐,๐๐๐	๓๐,๐๐๐	๓๐,๐๐๐	๓๐,๐๐๐	๓๐,๐๐๐	ประชาชนมีความพึง พอใจในระดับดีมาก	ประชาชนได้รับความ ช่วยเหลือได้ ทันทั่วถึงที่เกิด อุบัติเหตุ	สำนักปลัด (งาน ป้องกันฯ)

ที่	โครงการ	วัตถุประสงค์	เป้าหมาย (ผลผลิตของ โครงการ)	งบประมาณ					ตัวชี้วัด (KPI)	ผลที่คาดว่าจะได้รับ	หน่วยงาน รับผิดชอบหลัก
				๒๕๖๖ (บาท)	๒๕๖๗ (บาท)	๒๕๖๘ (บาท)	๒๕๖๙ (บาท)	๒๕๗๐ (บาท)			
๓	โครงการฝึกซ้อมแผนป้องกัน และบรรเทาสาธารณภัย	เพื่อเพิ่ม ประสิทธิภาพ ความสามารถใน การรักษาความสงบ ในเขตตำบลนาขุม	ฝึกอบรม ความรู้ให้แก่ อปพร.ในเรื่อง การป้องกัน และบรรเทา สาธารณภัย	๑๐๐,๐๐๐	๑๐๐,๐๐๐	๑๐๐,๐๐๐	๑๐๐,๐๐๐	๑๐๐,๐๐๐	มีความรู้ในการ เตรียมพร้อมป้องกัน รักษาความสงบ ไม่น้อยกว่า ร้อยละ ๖๐	อปพร.ได้รับความรู้ ความเข้าใจ เพิ่มขึ้น และนำมาใช้ในการ รักษาความสงบ	สำนักปลัด (งาน ป้องกันฯ)
๔	โครงการฝึกอบรมชุดปฏิบัติการ จิตอาสาภัยพิบัติประจำองค์กร ปกครองส่วนท้องถิ่น	เพื่อเสริมสร้าง ศักยภาพ และความเข้มแข็ง ให้แก่องค์กร บริหารส่วนตำบล ให้มีบุคลากรที่ สามารถปฏิบัติ หน้าที่ช่วยเหลือเจ้า พนักงานในการ ป้องกัน และ บรรเทาสาธารณภัย ได้อย่างมี ประสิทธิภาพ	จิตอาสาภัย พิบัติของ องค์การบริหาร ส่วนตำบล	๓๐๐,๐๐๐	๓๐๐,๐๐๐	๓๐๐,๐๐๐	๓๐๐,๐๐๐	๓๐๐,๐๐๐	มีความรู้ ความสามารถปฏิบัติ หน้าที่ช่วยเหลือเจ้า พนักงานในการ ป้องกันและบรรเทาสา ธารณภัยได้เป็นอย่างดี ในระดับดีมาก	ผู้เข้ารับการ ฝึกอบรมสามารถ ปฏิบัติหน้าที่ ช่วยเหลือเจ้า พนักงานในการ ป้องกันและบรรเทา สาธารณภัยในพื้นที่ เกิดเหตุได้อย่าง ถูกต้อง	สำนักปลัด (งาน ป้องกันฯ)

ที่	โครงการ	วัตถุประสงค์	เป้าหมาย (ผลผลิตของ โครงการ)	งบประมาณ					ตัวชี้วัด (KPI)	ผลที่คาดว่าจะได้รับ	หน่วยงาน รับผิดชอบหลัก
				๒๕๖๖ (บาท)	๒๕๖๗ (บาท)	๒๕๖๘ (บาท)	๒๕๖๙ (บาท)	๒๕๗๐ (บาท)			
๕	โครงการฝึกอบรมอาสาสมัคร ป้องกันภัยฝ่ายพลเรือน (อปพร.) (หลักสูตรจัดตั้ง)	เพื่อฝึกอบรมให้ สมาชิก อปพร. มี ความรู้ความเข้าใจ ในอำนาจหน้าที่และ ภารกิจเกี่ยวกับงาน อปพร. และมี อปพร. เพิ่มขึ้น	ผู้เข้ารับการ อบรม จำนวน ๗๐ คน	๓๐๐,๐๐๐	๓๐๐,๐๐๐	๓๐๐,๐๐๐	๓๐๐,๐๐๐	๓๐๐,๐๐๐	ร้อยละ ๖๐ ของอปพร. ผ่านการ ฝึกอบรม (หลักสูตร จัดตั้ง)	ศูนย์ อปพร. อบต. นาขุม มีสมาชิก อปพร. ที่มีความรู้ ความเข้าใจในอำนาจ หน้าที่และภารกิจ เกี่ยวกับงาน อาสาสมัครป้องกันภัย ฝ่ายพลเรือนอย่างมี ประสิทธิภาพ	สำนักปลัด
๖	โครงการส่งเสริมความรู้เกี่ยวกับ ภัยและการป้องกันสาธารณภัย	เพื่อส่งเสริมและ ให้ความรู้เกี่ยวกับ การป้องกันสา- ธารณภัยที่อาจ เกิดขึ้นได้ทุกขณะ และการให้การ ช่วยเหลือ ผู้ประสบภัย เบื้องต้นได้ ทันทั่วถึง	ผู้เข้ารับการ อบรม จำนวน ๕๐ คน	๑๐๐,๐๐๐	๑๐๐,๐๐๐	๑๐๐,๐๐๐	๑๐๐,๐๐๐	๑๐๐,๐๐๐	ร้อยละ ๖๐ ของผู้เข้ารับการ ฝึกอบรม มีความรู้ใน การป้องกันภัย จากสาธารณภัย	ผู้เข้ารับการ ฝึกอบรม มีความรู้ เกี่ยวกับภัย และ วิธีการป้องกันภัย จากสาธารณภัย เบื้องต้น	สำนักปลัด

ที่	โครงการ	วัตถุประสงค์	เป้าหมาย (ผลผลิตของ โครงการ)	งบประมาณ					ตัวชี้วัด (KPI)	ผลที่คาดว่าจะได้รับ	หน่วยงาน รับผิดชอบหลัก
				๒๕๖๖ (บาท)	๒๕๖๗ (บาท)	๒๕๖๘ (บาท)	๒๕๖๙ (บาท)	๒๕๗๐ (บาท)			
๗	โครงการฝึกอบรมชุดปฏิบัติการจิตอาสาภัยพิบัติประจำองค์การบริหารส่วนตำบลนาขุม	เพื่อเสริมสร้างศักยภาพและความเข้มแข็งให้แก่บุคลากรให้สามารถปฏิบัติหน้าที่ช่วยเหลือเจ้าพนักงานในการป้องกันและบรรเทาสาธารณภัยได้อย่างมีประสิทธิภาพ	ผู้เข้ารับการฝึกอบรม ได้แก่ จิตอาสาภัยพิบัติของ อบต. จำนวน ๓๐ คน	๓๐๐,๐๐๐	๓๐๐,๐๐๐	๓๐๐,๐๐๐	๓๐๐,๐๐๐	๓๐๐,๐๐๐	ร้อยละ ๖๐ ของผู้เข้ารับการฝึกอบรมมีความรู้ในการป้องกันและบรรเทาสาธารณภัย	ผู้เข้ารับการฝึกอบรมสามารถปฏิบัติหน้าที่ช่วยเหลือเจ้าพนักงานในการป้องกันและบรรเทาสาธารณภัยในพื้นที่ที่เกิดเหตุได้อย่างถูกต้อง รวดเร็ว เป็นระบบและปลอดภัย	สำนักปลัด
รวม	๗ โครงการ	-	-	๑,๑๘๐,๐๐๐	๑,๑๘๐,๐๐๐	๑,๑๘๐,๐๐๐	๑,๑๘๐,๐๐๐	๑,๑๘๐,๐๐๐	-	-	-

รายละเอียดโครงการพัฒนา  
 แผนพัฒนาท้องถิ่น (พ.ศ. ๒๕๖๖ – ๒๕๗๐)  
 องค์การบริหารส่วนตำบลนาขุม อำเภอบ้านโคก จังหวัดอุดรธานี  
 สำหรับ โครงการที่เกี่วข้องขององค์กรปกครองส่วนท้องถิ่น

- ก. ยุทธศาสตร์ชาติ ๒๐ ปี ยุทธศาสตร์ที่ ๓ ด้านการพัฒนาและเสริมสร้างศักยภาพทรัพยากรมนุษย์
- ข. แผนพัฒนาเศรษฐกิจและสังคมแห่งชาติ ฉบับที่ ๑๓ หมายเหตุที่ ๔ เป็นศูนย์กลางทางการแพทย์และสุขภาพมูลค่าสูง
- ค. Sustainable Development Goals:SDGs เป้าหมายที่ ๑ ขจัดความยากจน ๓ ส่งเสริมความเป็นอยู่ที่ดีของคน
- ง. ยุทธศาสตร์จังหวัดที่ ยุทธศาสตร์ที่ ๑. เสริมสร้างบ้านเมืองให้น่าอยู่ ชุมชนและครอบครัวเข้มแข็ง มีคุณภาพชีวิต
- จ. ยุทธศาสตร์การพัฒนาขององค์กรปกครองส่วนท้องถิ่นในเขตจังหวัดที่ ๑. ด้านส่งเสริมคุณภาพชีวิต ๒. ด้านการป้องกันและแก้ไขปัญหาเสพติดและอบายมุข
  - ๑. ยุทธศาสตร์การพัฒนาขององค์การบริหารส่วนตำบลนาขุม ยุทธศาสตร์ที่ ๒. การพัฒนาด้านสาธารณสุขและสิ่งแวดล้อม
  - ๑.๑. กลยุทธ์ : พัฒนาด้านการบริหารจัดการสาธารณสุข
  - แผนงานสาธารณสุข : งานบริการสาธารณสุขและงานสาธารณสุขอื่น

ที่	โครงการ	วัตถุประสงค์	เป้าหมาย (ผลผลิตของโครงการ)	งบประมาณ					ตัวชี้วัด (KPI)	ผลที่คาดว่าจะได้รับ	หน่วยงานรับผิดชอบหลัก
				๒๕๖๖ (บาท)	๒๕๖๗ (บาท)	๒๕๖๘ (บาท)	๒๕๖๙ (บาท)	๒๕๗๐ (บาท)			
๑	โครงการคัดแยกขยะมูลฝอยในชุมชนตำบลนาขุม	เพื่อแก้ปัญหาตักค้างสะสม ลดปริมาณขยะใหม่ และสร้างวินัยให้ประชาชนในการจัดการขยะ	ประชาชนในตำบลนาขุม	๓,๖๕๑,๖๐๐	๓,๖๕๑,๖๐๐	๓,๖๕๑,๖๐๐	๓,๖๕๑,๖๐๐	๓,๖๕๑,๖๐๐	ประชาชนร้อยละ ๘๐ มีความรู้ในการคัดแยกขยะในระดับดี	ขยะแต่ละประเภทถูกกำจัดได้อย่างถูกต้อง	สำนักปลัด (สาธารณสุข)
รวม	๑ โครงการ	-	-	๓,๖๕๑,๖๐๐	๓,๖๕๑,๖๐๐	๓,๖๕๑,๖๐๐	๓,๖๕๑,๖๐๐	๓,๖๕๑,๖๐๐	-	-	-

รายละเอียดโครงการพัฒนา  
 แผนพัฒนาท้องถิ่น (พ.ศ. ๒๕๖๖ – ๒๕๗๐)  
 องค์การบริหารส่วนตำบลนาขุม อำเภอบ้านโคก จังหวัดอุดรธานี  
 สำหรับ โครงการที่เกี่วข้องขององค์กรปกครองส่วนท้องถิ่น

- ก. ยุทธศาสตร์ชาติ ๒๐ ปี ยุทธศาสตร์ที่ ๑ ด้านความมั่นคง
- ข. แผนพัฒนาเศรษฐกิจและสังคมแห่งชาติ ฉบับที่ ๑๓ หมายเหตุที่ ๘ มีพื้นที่และเมืองหลักของภูมิภาคที่มีความเจริญทางเศรษฐกิจทันสมัยและน่าอยู่  
 ๙ มีความยากจนข้ามรุ่นลดลงและคนไทยทุกคนมีความคุ้มครองทางสังคม  
 ๑๒ มีกำลังคนสมรรถนะสูง มุ่งเรียนรู้อย่างต่อเนื่อง ตอบโจทย์การพัฒนาแห่งอนาคต
- ค. Sustainable Development Goals:SDGs เป้าหมายที่ ๑ ขจัดความยากจน , ๙ ส่งเสริมอุตสาหกรรมที่ยั่งยืนและนวัตกรรม , ๑๑ สร้างเมืองและตั้งถิ่นฐานที่ปลอดภัย
- ง. ยุทธศาสตร์จังหวัดที่ ๑. เสริมสร้างบ้านเมืองให้น่าอยู่ ชุมชนและครอบครัวเข้มแข็ง มีคุณภาพชีวิตที่ดี
- จ. ยุทธศาสตร์การพัฒนาขององค์กรปกครองส่วนท้องถิ่นในเขตจังหวัดที่ ๒. ด้านโครงสร้างพื้นฐาน
  - ๑. ยุทธศาสตร์การพัฒนาขององค์การบริหารส่วนตำบลนาขุม ยุทธศาสตร์ที่ ๓ การพัฒนาด้านโครงสร้างพื้นฐาน
    - ๑.๑ กลยุทธ์ : พัฒนาด้านโครงสร้าง

แผนงานอุตสาหกรรมและการโยธา

ที่	โครงการ	วัตถุประสงค์	เป้าหมาย (ผลผลิตของ โครงการ)	งบประมาณ					ตัวชี้วัด (KPI)	ผลที่คาดว่าจะได้รับ	หน่วยงาน รับผิดชอบหลัก
				๒๕๖๖ (บาท)	๒๕๖๗ (บาท)	๒๕๖๘ (บาท)	๒๕๖๙ (บาท)	๒๕๗๐ (บาท)			
๑	โครงการก่อสร้างถนน คสล.สาย ห้วยขามป้อมบ้านปากนา หมู่ ๕ ตำบลบ้านโคก อำเภอบ้านโคก จังหวัดอุดรธานีเชื่อมกับบ้าน นาบัว หมู่ ๕ ตำบลนาขุม อำเภอบ้านโคก จังหวัดอุดรธานี	เพื่อพัฒนาเส้นทาง จราจรให้กับ ประชาชนสะดวก ในการสัญจร	กว้าง ๖ เมตร ยาว ๓,๕๐๐ เมตร หนา ๐.๑๕ เมตร		๑๔,๗๐๐,๐๐๐				ประชาชนมีความ พึงพอใจร้อยละ ๘๐ ขึ้นไป	ประชาชนมีความ สะดวกปลอดภัยใน การสัญจรไป-มา ระหว่าง ๒ ตำบลนาขุมและ ตำบลบ้านโคก	กองช่าง



ที่	โครงการ	วัตถุประสงค์	เป้าหมาย (ผลผลิตของ โครงการ)	งบประมาณ					ตัวชี้วัด (KPI)	ผลที่คาดว่าจะได้รับ	หน่วยงาน รับผิดชอบหลัก	
				๒๕๖๖ (บาท)	๒๕๖๗ (บาท)	๒๕๖๘ (บาท)	๒๕๖๙ (บาท)	๒๕๗๐ (บาท)				
๒	โครงการติดตั้งเสาไฟฟ้าส่องสว่าง LED ชนิดโซล่าเซลล์ให้แก่ชุมชนสถานที่ราชการ แหล่งท่องเที่ยวและสถานที่สำคัญทางศาสนาเพื่อเสริมสร้าง ความมั่นคงในพื้นที่ตามแนวชายแดน ไทย-ลาว ตำบลนาขุม อำเภอ บ้านโคก จังหวัดอุดรธานี	เพื่อมุ่งเน้นการ สร้างพื้นที่ปลอดภัย ลดจุดเสี่ยงและจุดอับในพื้นที่เพิ่มความ สะดวกสบายและ ความปลอดภัย ให้แก่ประชาชนในพื้นที่และ เจ้าหน้าที่ในการ ปฏิบัติงาน	พื้นที่ตำบล นาขุม ทั้ง ๗ หมู่บ้าน		๑๑,๓๔๐,๐๐๐					ประชาชนมีความ พึงพอใจ ร้อยละ ๘๐ ขึ้นไป	ประชาชนได้รับ ความสะดวก ปลอดภัยในการ สัญจร	กองช่าง
๓	โครงการขยายไฟฟ้าสาธารณะ รอบหมู่บ้านบ้านห้วยเหล่า หมู่ ๒	เพื่อขยายไฟฟ้า สาธารณะส่องสว่าง รอบหมู่บ้าน	๑ จุด		๓,๐๐๐,๐๐๐				ประชาชนมีความ พึงพอใจ ร้อยละ ๘๐ ขึ้นไป	ประชาชนได้รับ ความสัญจรสะดวก ปลอดภัย	กองช่าง	
๔	โครงการสูบน้ำพลังงาน แสงอาทิตย์ บ้านสุขข้าม หมู่ ๔	เพื่อลดการใช้ พลังงานสิ้นเปลือง ในการผลิต กระแสไฟฟ้า	บ้านสุขข้าม หมู่ ๔		๑,๐๐๐,๐๐๐				ประชาชนมีความ พึงพอใจ ร้อยละ ๘๐ ขึ้นไป	ประชาชนสามารถ ประหยัดค่าใช้จ่าย ในการสูบน้ำได้มาก ขึ้น	กองช่าง	

ที่	โครงการ	วัตถุประสงค์	เป้าหมาย (ผลผลิตของ โครงการ)	งบประมาณ					ตัวชี้วัด (KPI)	ผลที่คาดว่าจะได้รับ	หน่วยงาน รับผิดชอบหลัก
				๒๕๖๖ (บาท)	๒๕๖๗ (บาท)	๒๕๖๘ (บาท)	๒๕๖๙ (บาท)	๒๕๗๐ (บาท)			
๕	โครงการก่อสร้างเมรุเผาศพ พร้อมศาลาธรรมสังเวชป่าช้า นาขุม-ห้วยไคร้	เพื่อก่อสร้างเมรุเผาศพ พร้อมศาลา ธรรมสังเวชป่าช้า นาขุม-ห้วยไคร้	๑ แห่ง		๑,๓๐๐,๐๐๐				ประชาชนมีความ พึงพอใจ ร้อยละ ๘๐ ขึ้นไป	ประชาชนหมู่ ๑ มีสถานที่ในการ ประกอบพิธีฌาปนกิจ	กองช่าง
๖	โครงการก่อสร้างฝาย คสล. พร้อมตาด คสล.บริเวณลำน้ำ ห้วยไคร้-ศาลปู่ตานาขุม หมู่ ๑	เพื่อพัฒนา ปรับปรุงระบบส่ง น้ำให้กับ ประชาชนมีน้ำใช้ อุปโภค-บริโภค และใช้ในการ การเกษตรอย่าง เพียงพอและทั่วถึง	๑ แห่ง			๒,๐๐๐,๐๐๐			ประชาชนมีความ พึงพอใจ ร้อยละ ๘๐ ขึ้นไป	ประชาชนมีแหล่งกัก เก็บน้ำไว้อุปโภคบน ริโภคและใช้ในการ ทำเกษตรอย่าง เพียงพอและทั่วถึง	กองช่าง
๗	โครงการขุดลอกอ่างห้วยเหล่า หมู่ ๒ บ้านห้วยเหล่า	เพื่อแก้ไขปัญหา การขาดแคลนน้ำ เพื่อ ทำการเกษตร เนื่องจากแหล่งน้ำ ตื้นเขิน	๑ แห่ง			๑,๐๐๐,๐๐๐			ประชาชนมีความ พึงพอใจ ร้อยละ ๘๐ ขึ้นไป	ประชาชนมี แหล่งน้ำทำ การเกษตรอย่าง เพียงพอ	กองช่าง
๘	โครงการสูบน้ำพลังงาน แสงอาทิตย์ บ้านห้วยเหล่า หมู่ ๒	เพื่อลดการใช้ พลังงานสิ้นเปลือง ในการผลิต กระแสไฟฟ้า	บ้านห้วยเหล่า หมู่ ๒			๑,๐๐๐,๐๐๐			ประชาชนมีความ พึงพอใจ ร้อยละ ๘๐ ขึ้นไป	ประชาชนสามารถ ประหยัดค่าใช้จ่าย ในการสูบน้ำได้มาก ขึ้น	กองช่าง

ที่	โครงการ	วัตถุประสงค์	เป้าหมาย (ผลผลิตของ โครงการ)	งบประมาณ					ตัวชี้วัด (KPI)	ผลที่คาดว่าจะได้รับ	หน่วยงาน รับผิดชอบหลัก
				๒๕๖๖ (บาท)	๒๕๖๗ (บาท)	๒๕๖๘ (บาท)	๒๕๖๙ (บาท)	๒๕๗๐ (บาท)			
๙	โครงการก่อสร้างท่อลอดเหลี่ยม สายห้วยหวาย หมู่ ๒ บ้านห้วยเหล่า	เพื่อให้มีการระบาย น้ำได้ดีและไม่ให้ เกิดน้ำท่วมขัง	๑ แห่ง			๑,๐๐๐,๐๐๐			ประชาชนมีความ พึงพอใจ ร้อยละ ๘๐ ขึ้นไป	-มีช่องทางการระบาย น้ำ -ประชาชนสัญจร ได้สะดวก รวดเร็ว	กองช่าง
๑๐	โครงการก่อสร้างรางระบายน้ำ คสล. สายห้วยเหล่า หมู่ ๒ บ้านห้วยเหล่า	เพื่อให้มีการ ระบายน้ำได้ดีและ ไม่ให้เกิดน้ำท่วมขัง	๑ แห่ง			๕,๐๐๐,๐๐๐			ประชาชนมีความ พึงพอใจ ร้อยละ ๘๐ ขึ้นไป	-มีช่องทางการ ระบายน้ำ -ประชาชนสัญจรได้ สะดวก รวดเร็ว	กองช่าง
๑๑	โครงการก่อสร้างถนน คสล. สายม่วงชุม-สุขข้าม หมู่ ๓ บ้านม่วงชุม	เพื่อก่อสร้างถนน คสล.ที่ได้ มาตรฐานให้ ประชาชนใช้ สัญจร อย่าง สะดวก ปลอดภัย	กว้าง ๔ ม. ยาว ๓,๐๐๐ ม. หนาเฉลี่ย ๐.๑๕ ม. หรือ มีพื้นที่ไม่น้อย กว่า ๑๒,๐๐๐ ตร.ม			๘,๖๑๖,๐๐๐			ประชาชนมีความ พึงพอใจ ร้อยละ ๘๐ ขึ้นไป	ประชาชนได้รับ ความสะดวก ปลอดภัยในการ สัญจร	กองช่าง
๑๒	โครงการก่อสร้างลานตาก ผลผลิตทางการเกษตรบ้าน ม่วงชุม หมู่ ๓	เพื่อสะดวกต่อการ เก็บเกี่ยวผลผลิต ทางการเกษตร และปลอดภัย	๑ แห่ง หมู่ที่ ๓ บ้านม่วงชุม			๑,๐๐๐,๐๐๐			ประชาชนมีความ พึงพอใจร้อยละ ๘๐ ขึ้นไป	ประชาชนมีลานเก็บ และตากผลผลิต ทางการเกษตรอย่าง ปลอดภัย	กองช่าง

ที่	โครงการ	วัตถุประสงค์	เป้าหมาย (ผลผลิตของ โครงการ)	งบประมาณ					ตัวชี้วัด (KPI)	ผลที่คาดว่าจะได้รับ	หน่วยงาน รับผิดชอบหลัก
				๒๕๖๖ (บาท)	๒๕๖๗ (บาท)	๒๕๖๘ (บาท)	๒๕๖๙ (บาท)	๒๕๗๐ (บาท)			
๑๓	โครงการก่อสร้างท่อลอดเหลี่ยม ห้วยหญ้าแฉ่ง หมู่ ๓ บ้านม่วงชุม	เพื่อให้มีการ ระบายน้ำ ได้ดีและ ไม่ให้เกิดน้ำท่วมขัง	๑ แห่ง			๑,๐๐๐,๐๐๐			ประชาชนมีความ พึงพอใจ ร้อยละ ๘๐ ขึ้นไป	-มีช่องทางการ ระบายน้ำ -ประชาชนสัญจร ได้สะดวก รวดเร็ว	กองช่าง
๑๔	โครงการก่อสร้างท่อลอดเหลี่ยม ห้วยหนองไผ่ใหญ่ หมู่ ๓ บ้านม่วงชุม	เพื่อให้มีการ ระบายน้ำได้ดีและ ไม่ให้เกิดน้ำท่วมขัง	๑ แห่ง			๑,๐๐๐,๐๐๐			ประชาชนมีความ พึงพอใจ ร้อยละ ๘๐ ขึ้นไป	-มีช่องทางการ ระบายน้ำ -ประชาชนสัญจร ได้สะดวก รวดเร็ว	กองช่าง
๑๕	โครงการก่อสร้างถนนแอสฟัลติก คอนกรีตสายห้วยมะหุ้ง หมู่ ๔ บ้านสุขข้าม	เพื่อก่อสร้างถนน ที่ได้มาตรฐานให้ ประชาชนใช้ สัญจร อย่าง สะดวก ปลอดภัย	กว้าง ๔ ม. ยาว ๑,๐๐๐ ม. หรือมีพื้นที่ไม่ น้อยกว่า ๔,๐๐๐ ตร.ม.			๑,๖๐๐,๐๐๐			ประชาชนมีความ พึงพอใจ ร้อยละ ๘๐ ขึ้นไป	ประชาชนได้รับความ สะดวก ปลอดภัย ในการสัญจร	กองช่าง
๑๖	โครงการขุดลอกหน้าฝาย นาหนองจอก หมู่ ๕	เพื่อกักเก็บน้ำไว้ใช้ ในช่วงฤดูแล้งให้ เพียงพอต่อการ บริโภค-อุปโภค และการเกษตร	๑ แห่ง			๑,๐๐๐,๐๐๐			ประชาชนมีความ พึงพอใจ ร้อยละ ๘๐ ขึ้นไป	ประชาชนมีแหล่งน้ำ กักเก็บน้ำไว้ใช้อุปโภค บริโภค และใช้ในการ การเกษตร	กองช่าง
๑๗	โครงการสูบน้ำพลังงาน แสงอาทิตย์ บ้านนาบัว หมู่ ๕	เพื่อลดการใช้ พลังงานสิ้นเปลือง ในการผลิต กระแสไฟฟ้า	บ้านนาบัว หมู่ ๕			๑,๐๐๐,๐๐๐			ประชาชนมีความ พึงพอใจ ร้อยละ ๘๐ ขึ้นไป	ประชาชนสามารถ ประหยัดค่าใช้จ่ายใน การสูบน้ำได้มากขึ้น	กองช่าง

ที่	โครงการ	วัตถุประสงค์	เป้าหมาย (ผลผลิตของ โครงการ)	งบประมาณ					ตัวชี้วัด (KPI)	ผลที่คาดว่าจะได้รับ	หน่วยงาน รับผิดชอบหลัก
				๒๕๖๖ (บาท)	๒๕๖๗ (บาท)	๒๕๖๘ (บาท)	๒๕๖๙ (บาท)	๒๕๗๐ (บาท)			
๑๘	โครงการก่อสร้างระบบประปา หอดังสูงในหมู่บ้านห้วยไคร้ หมู่ ๖	เพื่อพัฒนา ปรับปรุงระบบส่ง น้ำให้กับ ประชาชนมีน้ำใช้ เพียงพอในชีวิต ประจำวัน	๑ แห่ง			๓,๐๐๐,๐๐๐			ประชาชนมีความ พึงพอใจ ร้อยละ ๘๐ ขึ้นไป	ประชาชนมีน้ำใช้ อุปโภค-บริโภคอย่าง เพียงพอและทั่วถึง	กองช่าง
๑๙	โครงการจุดเจาะบ่อบาดาล พร้อมระบบประปา หมู่ ๖	เพื่อพัฒนา ปรับปรุง ระบบส่ง น้ำให้กับ ประชาชนมีน้ำใช้ อุปโภค-บริโภค อย่างเพียงพอและ ทั่วถึง	๑ แห่ง			๒,๐๐๐,๐๐๐			ประชาชนมีความ พึงพอใจ ร้อยละ ๘๐ ขึ้นไป	ประชาชนมีแหล่งน้ำ กักเก็บน้ำไว้ใช้ อุปโภค-บริโภคและ ทำการเกษตรอย่าง เพียงพอและทั่วถึง	กองช่าง
๒๐	โครงการก่อสร้างสะพานข้าม ลำน้ำสุ่ม หมู่ ๖ บ้านห้วยไคร้	เพื่อก่อสร้าง สะพานข้าม ลำน้ำ ให้มีความ แข็งแรงทนทานให้ ประชาชนใช้ สัญจรได้อย่าง สะดวกปลอดภัย	๑ แห่ง			๕,๐๐๐,๐๐๐			ประชาชนมีความ พึงพอใจ ร้อยละ ๘๐ ขึ้นไป	ประชาชนได้รับ ได้รับความสะดวก และปลอดภัย	กองช่าง

ที่	โครงการ	วัตถุประสงค์	เป้าหมาย (ผลผลิตของ โครงการ)	งบประมาณ					ตัวชี้วัด (KPI)	ผลที่คาดว่าจะได้รับ	หน่วยงาน รับผิดชอบหลัก
				๒๕๖๖ (บาท)	๒๕๖๗ (บาท)	๒๕๖๘ (บาท)	๒๕๖๙ (บาท)	๒๕๗๐ (บาท)			
๒๑	โครงการขุดเจาะบ่อบาดาล ในหมู่บ้าน บ้านห้วยไคร้ หมู่ ๖	เพื่อแก้ไขปัญหา ความเดือดร้อนใน ภาวะขาดแคลน น้ำอุปโภค-บริโภค ของประชาชน	๑ แห่ง			๒,๐๐๐,๐๐๐			ประชาชนมีความ พึงพอใจ ร้อยละ ๘๐ ขึ้นไป	ประชาชนมีน้ำใช้ อุปโภคบริโภคและ เพื่อใช้ในการเกษตร อย่างเพียงพอ	กองช่าง
๒๒	โครงการขยายไฟฟ้าสาธารณะ หมู่ ๗ บ้านโพนหน้างนาง- ปางควาย	เพื่อขยายไฟฟ้า สาธารณะส่อง สว่างรอบหมู่บ้าน	๖ จุด			๓,๐๐๐,๐๐๐			ประชาชนมีความ พึงพอใจ ร้อยละ ๘๐ ขึ้นไป	ประชาชนได้รับ ความสะดวก ปลอดภัยในการ สัญจร	กองช่าง
๒๓	โครงการก่อสร้างเทพื้นคอนกรีต อเนกประสงค์ศาล ปู่ตานาชุม หมู่ ๑	เพื่อพัฒนา ปรับปรุงเส้น จราจรให้กับ ประชาชนสะดวก ในการสัญจร	๑ แห่ง				๕๐๐,๐๐๐		ประชาชนมีความ พึงพอใจ ร้อยละ ๘๐ ขึ้นไป	ประชาชนสัญจร สะดวก	กองช่าง
๒๔	โครงการก่อสร้างถนนคสล. สายบ้านโพนหนองปิง - ภูทอก หมู่ ๑ บ้านนาชุม	เพื่อก่อสร้างถนน คสล.ที่ได้ มาตรฐานให้ ประชาชนใช้ สัญจร อย่าง สะดวก ปลอดภัย	กว้าง ๔ ม. ยาว ๑,๐๐๐ ม. หนาเฉลี่ย ๐.๑๕ ม.หรือมี พื้นที่ไม่น้อย กว่า ๔,๐๐๐ ตร.ม				๒,๘๐๐,๐๐๐		ประชาชนมีความ พึงพอใจ ร้อยละ ๘๐ ขึ้นไป	ประชาชนได้รับ ความสะดวก ปลอดภัย ในการ สัญจร	กองช่าง

ที่	โครงการ	วัตถุประสงค์	เป้าหมาย (ผลผลิตของ โครงการ)	งบประมาณ					ตัวชี้วัด (KPI)	ผลที่คาดว่าจะได้รับ	หน่วยงาน รับผิดชอบหลัก
				๒๕๖๖ (บาท)	๒๕๖๗ (บาท)	๒๕๖๘ (บาท)	๒๕๖๙ (บาท)	๒๕๗๐ (บาท)			
๒๕	โครงการปรับปรุงภูมิทัศน์ ศาลปู่ตา หมู่ ๑ บ้านนาขุม	เพื่อพัฒนาแหล่ง ท่องเที่ยวทาง ศาสนาและ วัฒนธรรม	๑ แห่ง				๕,๐๐๐,๐๐๐		ประชาชนมีความ พึงพอใจ ร้อยละ ๘๐ ขึ้นไป	ประชาชนมีแหล่ง ท่องเที่ยวทาง ศาสนาและ วัฒนธรรมที่มี ภูมิทัศน์สวยงาม	กองช่าง
๒๖	โครงการจัดตั้งศูนย์แสดงสินค้า และหัตถกรรมพื้นบ้านตำบล นาขุม	เพื่อประชาสัมพันธ์ สินค้าและ หัตถกรรม พื้นบ้าน ของดี ตำบลนาขุม	สินค้าและ หัตถกรรม พื้นบ้านของดี ตำบลนาขุม				๑,๒๕๐,๐๐๐		ประชาชนมีความ พึงพอ ใจร้อยละ ๘๐ ขึ้นไป	สร้างอาชีพให้กับ ประชาชนมีรายได้ และความเป็นอยู่ที่ดี ขึ้น	กองช่าง
๒๗	โครงการสูบน้ำพลังงาน แสงอาทิตย์ บ้านนาขุม หมู่ ๑	เพื่อลดการใช้ พลังงานสิ้นเปลือง ในการผลิต กระแสไฟฟ้า	บ้านนาขุม หมู่ ๑				๑,๐๐๐,๐๐๐		ประชาชนมีความ พึงพอใจ ร้อยละ ๘๐ ขึ้นไป	ประชาชนสามารถ ประหยัดค่าใช้จ่าย ในการสูบน้ำได้มาก ขึ้น	กองช่าง
๒๘	โครงการก่อสร้างท่อลอดเหลี่ยม สายตีนตก หมู่ ๒ บ้านห้วยเหล่า	เพื่อให้มีการระบาย น้ำได้ดีและไม่ให้ เกิดน้ำท่วมขัง	๑ แห่ง				๑,๐๐๐,๐๐๐		ประชาชนมีความ พึงพอใจ ร้อยละ ๘๐ ขึ้นไป	-มีช่องทางการ ระบายน้ำ -ประชาชนสัญจร ได้สะดวก รวดเร็ว	กองช่าง

ที่	โครงการ	วัตถุประสงค์	เป้าหมาย (ผลผลิตของ โครงการ)	งบประมาณ					ตัวชี้วัด (KPI)	ผลที่คาดว่าจะได้รับ	หน่วยงาน รับผิดชอบหลัก
				๒๕๖๖ (บาท)	๒๕๖๗ (บาท)	๒๕๖๘ (บาท)	๒๕๖๙ (บาท)	๒๕๗๐ (บาท)			
๒๙	โครงการก่อสร้างถนน คสล. สายภูทอกบ้านห้วยเหล่า-บ้านนาขุม หมู่ ๒ บ้านห้วยเหล่า	เพื่อก่อสร้างถนน คสล.ที่ได้มาตรฐานให้ประชาชนใช้สัญจรอย่างสะดวกปลอดภัย	กว้าง ๔ ม. ยาว ๒,๗๐๐ ม. หนาเฉลี่ย ๐.๑๕ ม. หรือมีพื้นที่ไม่น้อยกว่า ๑๐,๘๐๐ ตร.ม				๗,๗๘๒,๐๐๐		ประชาชนมีความพึงพอใจ ร้อยละ ๘๐ ขึ้นไป	ประชาชนได้รับความสะดวกปลอดภัยในการสัญจร	กองช่าง
๓๐	โครงการซ่อมสร้างผิวแอสฟัลท์ติก คอนกรีต รหัดทางหลวง ท้องถิ่น ๑๕๖๐ ห้วยเหล่า หมู่ ๒ บ้านห้วยเหล่า	เพื่อให้ประชาชนใช้สัญจรอย่างสะดวกและปลอดภัย	กว้าง ๕ ม. ยาว ๗๖๐ ม. ความหนา ๐.๐๕ เมตร หรือพื้นที่ไม่น้อยกว่า ๓,๘๐๐ ตร.ม.				๑,๕๔๗,๐๐๐		ประชาชนมีความพึงพอใจ ร้อยละ ๘๐ ขึ้นไป	ประชาชนได้รับความความสะดวกและปลอดภัยในการสัญจร	กองช่าง
๓๑	โครงการก่อสร้างท่อลอดเหลี่ยม ห้วยโป่งไฮ ไปห้วยม่วง หมู่ ๓ บ้านม่วงชุม	เพื่อให้มีการระบายน้ำได้ดีและไม่ให้เกิดน้ำท่วมขัง	๑ แห่ง				๑,๐๐๐,๐๐๐		ประชาชนมีความพึงพอใจ ร้อยละ ๘๐ ขึ้นไป	-มีช่องทางการระบายน้ำ -ประชาชนสัญจรได้สะดวก รวดเร็ว	กองช่าง
๓๒	โครงการก่อสร้างท่อลอดเหลี่ยม ห้วยหนองไผ่ หมู่ ๓ บ้านม่วงชุม	เพื่อให้มีการระบายน้ำได้ดีและไม่ให้เกิดน้ำท่วมขัง	๑ แห่ง				๑,๐๐๐,๐๐๐		ประชาชนมีความพึงพอใจ ร้อยละ ๘๐ ขึ้นไป	-มีช่องทางการระบายน้ำ -ประชาชนสัญจรได้สะดวก รวดเร็ว	กองช่าง



ที่	โครงการ	วัตถุประสงค์	เป้าหมาย (ผลผลิตของ โครงการ)	งบประมาณ					ตัวชี้วัด (KPI)	ผลที่คาดว่าจะได้รับ	หน่วยงาน รับผิดชอบหลัก
				๒๕๖๖ (บาท)	๒๕๖๗ (บาท)	๒๕๖๘ (บาท)	๒๕๖๙ (บาท)	๒๕๗๐ (บาท)			
๓๓	โครงการปรับปรุงภูมิทัศน์รอบ สระน้ำข้างบึง-ศาลปู่ตา หมู่ ๕	เพื่อปรับปรุงภูมิ ทัศน์รอบสระน้ำ บึง-ศาลปู่ตา	๑ แห่ง				๓,๐๐๐,๐๐๐		ประชาชนมีความ พึงพอใจ ร้อยละ ๘๐ ขึ้นไป	ประชาชนมีสระน้ำที่ สะอาดปลอดภัยจาก อันตรายจากต่าง ๆ	กองช่าง
๓๔	โครงการก่อสร้างท่อลอดเหลี่ยม สายนาทรายงาม หมู่ ๕ บ้านนาบัว	เพื่อให้มีการ ระบายน้ำได้ดีและ ไม่ให้เกิดน้ำท่วม ขังในพื้นที่	๑ แห่ง				๑,๐๐๐,๐๐๐		ประชาชนมีความ พึงพอใจ ร้อยละ ๘๐ ขึ้นไป	-มีช่องทางการ ระบายน้ำ -ประชาชนสัญจร ได้สะดวก รวดเร็ว	กองช่าง
๓๕	โครงการก่อสร้างถนน คสล. สายฐานช้างพลาย-บ้านโคก หมู่ ๖ บ้านห้วยไคร้	เพื่อก่อสร้างถนน คสล.ที่ได้ มาตรฐานให้ ประชาชนใช้ สัญจร อย่าง สะดวก ปลอดภัย	กว้าง ๔ ม. ยาว ๓,๐๐๐ ม. หนาเฉลี่ย ๐.๑๕ ม. หรือ มีพื้นที่ไม่น้อย กว่า ๑๒,๐๐๐ ตร.ม				๑๐,๖๑๔,๐๐๐		ประชาชนมีความ พึงพอใจ ร้อยละ ๘๐ ขึ้นไป	ประชาชนได้รับ ความสะดวก ปลอดภัยในการ สัญจร	กองช่าง
๓๖	โครงการสูบน้ำพลังงาน แสงอาทิตย์ บ้านห้วยไคร้ หมู่ ๖	เพื่อลดการใช้ พลังงานสิ้นเปลือง ในการผลิต กระแสไฟฟ้า	บ้านห้วยไคร้ หมู่ ๖				๑,๐๐๐,๐๐๐		ประชาชนมีความ พึงพอใจ ร้อยละ ๘๐ ขึ้นไป	ประชาชนสามารถ ประหยัดค่าใช้จ่าย ในการสูบน้ำได้มาก ขึ้น	กองช่าง

ที่	โครงการ	วัตถุประสงค์	เป้าหมาย (ผลผลิตของ โครงการ)	งบประมาณ					ตัวชี้วัด (KPI)	ผลที่คาดว่าจะได้รับ	หน่วยงาน รับผิดชอบหลัก
				๒๕๖๖ (บาท)	๒๕๖๗ (บาท)	๒๕๖๘ (บาท)	๒๕๖๙ (บาท)	๒๕๗๐ (บาท)			
๓๗	โครงการก่อสร้างสะพานข้าม ลำน้ำสุ่ม หมู่ ๗ บ้านโพนหญ้านาง-ปางควาย	เพื่อก่อสร้าง สะพานข้าม ลำน้ำสุ่มให้กับ ประชาชนสัญจร ไปมาได้สะดวก ปลอดภัย	๑ แห่ง				๒,๐๐๐,๐๐๐		ประชาชนมีความ พึงพอใจ ร้อยละ ๘๐ ขึ้นไป	ประชาชนได้รับ ความสะดวก ปลอดภัยในการ สัญจร	กองช่าง
๓๘	โครงการขุดลอกทำนบห้วยถ้ำเต่า หมู่ ๗ บ้านโพนหญ้านาง- ปางควาย	เพื่อกักเก็บน้ำไว้ใช้ ในช่วงฤดูแล้งให้ เพียงพอต่อการ บริโภค-อุปโภค เพื่อการเกษตร	๑ แห่ง				๑,๐๐๐,๐๐๐		ประชาชนมีความ พึงพอใจ ร้อยละ ๘๐ ขึ้นไป	ประชาชนมีพื้นที่ กักเก็บน้ำไว้ใช้ใน การเกษตรอย่าง เพียงพอ	กองช่าง
๓๙	โครงการสูบน้ำพลังงาน แสงอาทิตย์ บ้านโพนหญ้านาง- ปางควาย หมู่ ๗	เพื่อลดการใช้ พลังงานสิ้นเปลือง ในการผลิต กระแสไฟฟ้า	บ้าน โพนหญ้านาง- ปางควาย หมู่ ๗				๑,๐๐๐,๐๐๐		ประชาชนมีความ พึงพอใจ ร้อยละ ๘๐ ขึ้นไป	ประชาชนสามารถ ประหยัดค่าใช้จ่าย ในการสูบน้ำได้มาก ขึ้น	กองช่าง
๔๐	โครงการสูบน้ำพลังงาน แสงอาทิตย์ บ้านม่วงชุม หมู่ ๓	เพื่อลดการใช้ พลังงานสิ้นเปลือง ในการผลิต กระแสไฟฟ้า	บ้านม่วงชุม หมู่ ๓					๑,๐๐๐,๐๐๐	ประชาชนมีความ พึงพอใจ ร้อยละ ๘๐ ขึ้นไป	ประชาชนสามารถ ประหยัดค่าใช้จ่าย ในการสูบน้ำได้มาก ขึ้น	กองช่าง

ที่	โครงการ	วัตถุประสงค์	เป้าหมาย (ผลผลิตของ โครงการ)	งบประมาณ					ตัวชี้วัด (KPI)	ผลที่คาดว่าจะได้รับ	หน่วยงาน รับผิดชอบหลัก
				๒๕๖๖ (บาท)	๒๕๖๗ (บาท)	๒๕๖๘ (บาท)	๒๕๖๙ (บาท)	๒๕๗๐ (บาท)			
๔๑	โครงการก่อสร้างถนน คสล. สายห้วยขี้หมา - ห้วยชมพู หมู่ ๔ บ้านสุขข้าม	เพื่อก่อสร้างถนน คสล.ที่ได้มาตรฐานให้ประชาชนใช้สัญจรอย่างสะดวก ปลอดภัย	กว้าง ๔ ม. ยาว ๒,๐๐๐ ม. หนา เฉลี่ย ๐.๑๕ ม. หรือมีพื้นที่ไม่น้อยกว่า ๘,๐๐๐ ตร.ม					๖,๐๐๐,๐๐๐	ประชาชนมีความพึงพอใจ ร้อยละ ๘๐ ขึ้นไป	ประชาชนได้รับความสะดวก ปลอดภัย ในการสัญจร	กองช่าง
๔๒	โครงการก่อสร้างฝายน้ำล้น ลำห้วยน้ำแพ-ห้วยต่าง หมู่ ๖ บ้านห้วยไคร้	เพื่อกักเก็บน้ำไว้ใช้ในการอุปโภค บริโภคและเพื่อใช้ในการเกษตร	๑ แห่ง					๑,๐๐๐,๐๐๐	ประชาชนมีความพึงพอใจ ร้อยละ ๘๐ ขึ้นไป	ประชาชนมีน้ำใช้ อุปโภคบริโภคและเพื่อใช้ในการเกษตร อย่างเพียงพอและทั่วถึง	กองช่าง
๔๓	โครงการก่อสร้างลานกีฬาหน้าอาคารอเนกประสงค์หมู่บ้าน หมู่ ๖	เพื่อก่อสร้างลานกีฬาหน้าอาคารอเนกประสงค์หมู่บ้าน	๑ แห่ง					๓,๐๐๐,๐๐๐	ประชาชนมีความพึงพอใจ ร้อยละ ๘๐ ขึ้นไป	ประชาชนมีลานกีฬาไว้ออกกำลังกาย และจัดกิจกรรมร่วมกัน	กองช่าง
๔๔	โครงการขุดสระหมู่บ้าน เพื่อการเกษตร หมู่ ๖	เพื่อกักเก็บน้ำไว้ใช้ใน ช่วงฤดูแล้งให้เพียงพอ ต่อการบริโภค-อุปโภค และทำการเกษตร	๑ แห่ง					๒,๐๐๐,๐๐๐	ประชาชนมีความพึงพอใจ ร้อยละ ๘๐ ขึ้นไป	ประชาชนมีแหล่งกักเก็บน้ำไว้ใช้อุปโภค-บริโภคและทำการเกษตรอย่างเพียงพอและทั่วถึง	กองช่าง

ที่	โครงการ	วัตถุประสงค์	เป้าหมาย (ผลผลิตของ โครงการ)	งบประมาณ					ตัวชี้วัด (KPI)	ผลที่คาดว่าจะได้รับ	หน่วยงาน รับผิดชอบหลัก
				๒๕๖๖ (บาท)	๒๕๖๗ (บาท)	๒๕๖๘ (บาท)	๒๕๖๙ (บาท)	๒๕๗๐ (บาท)			
๔๕	โครงการก่อสร้างอ่างเก็บน้ำ ห้วยเฮี้ย หมู่ ๗ บ้านโพนหญ้านาง-ปางควาย	เพื่อกักเก็บน้ำไว้ใช้ ในช่วงฤดูแล้งให้ เพียงพอ ต่อการ บริโภค-อุปโภค เพื่อการเกษตร	๑ แห่ง					๕,๐๐๐,๐๐๐	ประชาชนมีความ พึงพอใจ ร้อยละ ๘๐ ขึ้นไป	ประชาชนมีแหล่งกัก เก็บน้ำไว้ใช้อุปโภค- บริโภคและทำ การเกษตรอย่าง เพียงพอและทั่วถึง	กองช่าง
๔๖	โครงการปรับปรุงประปาภูเขา หมู่ ๗ บ้านโพนหญ้านาง- ปางควาย	เพื่อปรับปรุง ซ่อมแซมแหล่งกัก เก็บน้ำไว้ใช้ในฤดู แล้ง	๑ แห่ง					๒,๐๐๐,๐๐๐	ประชาชนมีความ พึงพอใจ ร้อยละ ๘๐ ขึ้นไป	ประชาชนมีแหล่งกัก เก็บน้ำไว้ใช้อุปโภค- บริโภคและทำ การเกษตรอย่าง เพียงพอและทั่วถึง	กองช่าง
๔๗	โครงการก่อสร้างสะพานไต้ สายวังบอน หมู่ ๗ บ้านโพนหญ้านาง-ปางควาย	เพื่อพัฒนา ปรับปรุงซ่อมแซม สะพานข้ามลำน้ำ ให้มีความแข็งแรง ทนทานให้ ประชาชนใช้ สัญจรได้อย่าง สะดวกปลอดภัย	๑ แห่ง					๑,๐๐๐,๐๐๐	ประชาชนมีความ พึงพอใจ ร้อยละ ๘๐ ขึ้นไป	ประชาชนได้รับ ความสะดวกและ ปลอดภัยในการ สัญจร	กองช่าง
๔๘	โครงการก่อสร้างลานตาก ผลผลิตทางการเกษตรบ้าน โพนหญ้านาง - ปางควาย หมู่ ๗	เพื่อสะดวก ปลอดภัยในการ เก็บและตาก ผลผลิตทางการ เกษตร	ข้างบริเวณวัด ๑ แห่ง					๑,๐๐๐,๐๐๐	ประชาชนมีความ พึงพอใจ ร้อยละ ๘๐ ขึ้นไป	ประชาชนมีลานตาก พืชผลทางการ เกษตรอย่างสะดวก และปลอดภัยในการ เก็บรักษา	กองช่าง

ที่	โครงการ	วัตถุประสงค์	เป้าหมาย (ผลผลิตของ โครงการ)	งบประมาณ					ตัวชี้วัด (KPI)	ผลที่คาดว่าจะได้รับ	หน่วยงาน รับผิดชอบหลัก
				๒๕๖๖ (บาท)	๒๕๖๗ (บาท)	๒๕๖๘ (บาท)	๒๕๖๙ (บาท)	๒๕๗๐ (บาท)			
๔๙	โครงการก่อสร้างลานกีฬา บ้านโพนหญ้านาง-ปางควาย บ้านโพนหญ้านาง - ปางควาย หมู่ ๗	เพื่อให้ประชาชนมี ลานกีฬาสำหรับ ออกกำลังกายใน หมู่บ้าน	๑ แห่ง					๑,๐๐๐,๐๐๐	ประชาชนมีความ พึงพอใจ ร้อยละ ๘๐ ขึ้นไป	ประชาชนมีสุขภาพ พลานามัยที่แข็งแรง	กองช่าง
รวม	๔๙ โครงการ	-	-	-	๓๑๑,๕๐,๐๐๐	๔๐,๒๑๖,๐๐๐	๔๒,๔๙๓,๐๐๐	๒๓,๐๐๐,๐๐๐			

บัญชีครุภัณฑ์  
 แผนพัฒนาท้องถิ่น (พ.ศ. ๒๕๖๖ - ๒๕๗๐)  
 องค์การบริหารส่วนตำบลนาชุม อำเภอบ้านโคก จังหวัดอุดรธานี

ที่	แผนงาน	หมวด	ประเภท	เป้าหมาย (ผลผลิตของครุภัณฑ์)	งบประมาณ					หน่วยงานที่รับผิดชอบหลัก
					๒๕๖๖ (บาท)	๒๕๖๗ (บาท)	๒๕๖๘ (บาท)	๒๕๖๙ (บาท)	๒๕๗๐ (บาท)	
๑	แผนงานการรักษา ความสงบภายใน -ป้องกันและบรรเทา สาธารณภัย	ค่าครุภัณฑ์	ครุภัณฑ์ยานพาหนะ และขนส่ง	เพื่อจัดซื้อรถบรรทุกติดตั้งเครน ไฮดรอลิก พร้อมชุดกระเช้าซ่อม ไฟฟ้า ขนาดตัวรถชนิด ๖ ล้อ มีกำลังแรงม้าสูงสุดไม่น้อยกว่า ๑๕๐ แรงม้า จำนวน ๑ คัน	๒,๘๕๐,๐๐๐					สำนักปลัด
๒	แผนงานอุตสาหกรรม และการโยธา -งานบริหารทั่วไป เกี่ยวกับอุตสาหกรรม และการโยธา	ค่าครุภัณฑ์	ครุภัณฑ์ยานพาหนะ และขนส่ง	เพื่อจัดซื้อรถบรรทุก (ดีเซล) ขนาด ๖ ตัน ๖ ล้อ แบบบรรทุกน้ำ ปริมาตรกระบอกสูบไม่ต่ำกว่า ๖,๐๐๐ ซีซี จำนวน ๑ คัน	๓,๖๕๐,๐๐๐					กองช่าง
รวม	๒ โครงการ	-	-	-	๖,๕๐๐,๐๐๐	-	-	-	-	-